

קרן מחקרים רפואיים, פיתוח תשתיות
ושירותי בריאות (ע"ר)
ליד המרכז הרפואי הלל יפה



המרכז הרפואי
הלל יפה

מכרז פומבי מספר 2/2018 (קרן מחקרים)
לביצוע פרויקט עבודות בקומת הקרקע של מרכז הרווחה
בשטח המרכז הרפואי הלל יפה

מאי 2018

תאריך : 17 מאי 2018
ג' סיון תשע"ח

סימוכין : 02-2018-1444

**מכרז פומבי מספר 2/2018
לביצוע פרויקט עבודות בקומת הקרקע של מרכז הרווחה
בשטח המרכז הרפואי הלל יפה**

- (1) קרן מחקרים רפואיים, פיתוח תשתיות ושירותי בריאות (ע"ר) ליד המרכז הרפואי הלל יפה (להלן – "המזמין") מזמין בזה הצעת מחיר לביצוע פרויקט עבודות בקומת הקרקע של מרכז הרווחה (להלן: "העבודה") בשטח המרכז הרפואי הלל יפה (להלן: "המרכז הרפואי") וזאת בהתאם לתנאים ולדרישות המפורטים במסמכי המכרז.
- (2) את מסמכי המכרז, ניתן לקבל ביחידת הגביה של המרכז הרפואי, מול חדר המיון, בימים א'-ה' בין השעות 08:00 ועד השעה 15:00.
- (3) נוסח המכרז מופיע גם באתר האינטרנט של המרכז הרפואי, בכתובת: <http://hy.health.gov.il>. יובהר כי נוסח המכרז באתר המרכז הרפואי אינו כולל מכרזיות עם כתב כמויות אותם ניתן לקבל ביחידת הגביה של המזמין.
- (4) המזמין שומר לעצמו את הזכות לתקן את מסמכי המכרז ו/או להוסיף להם ו/או לעדכןם בכל שלב עד למועד הגשת הצעות המחיר. עדכונים ושינויים בהתייחס למכרז יופיעו באתר האינטרנט. מחובתו של כל מציע ובאחריותו להתעדכן בשינויים אלו עד למועד האחרון להגשת הצעות.
- (5) הנכם מוזמנים להגיש הצעותיכם בהתאם לתנאים ולדרישות המפורטים בהזמנה זו ובמסמכים המצ"ב. את ההצעות בחוברת המכרז יש להגיש במעטפה סגורה המצורפת, נושאת ציון מכרז פומבי מס' 2/2018 במסירה אישית (אין לשלוח בדואר) עד ליום 12.6.2018 בשעה 13:00 (להלן – "המועד הקובע") בתיבת המכרזים, שבמשרדי המרכז הרפואי, משרדו של המנהל האדמיניסטרטיבי, בנין אשפוז א'. אין לציין את שם השולח על המעטפה.
- (6) אי מילוי תנאי ו/או צירוף מסמך כלשהו ו/או חסר ו/או עריכת שינוי/תוספת במסמכים ובתנאי המכרז ו/או כל הסתייגות בין ע"י תוספת בגוף המסמכים, ובין ע"י מכתב לוואי ובין ע"י כל דרך אחרת, פרט לאמור במסמכי המכרז, לא יהיו ברי תוקף והם עשויים לגרום לאי הבאת ההצעה לדיון ופסילתה.
- (7) המזמין אינו מתחייב לקבל את ההצעה הזולה ביותר או כל הצעה שהיא ואין בהוצאת הזמנה זו כדי לחייב את המזמין להוציא את ההזמנה לפועל.
- (8) על המציע להשתתף בסיור קבלנים שיערך ביום 29.5.18 בשעה 11:00 בקומה 5, בניין אשפוז ב' במזמין. על המציע לצרף להצעה את פרוטוקול סיור הקבלנים כשהוא חתום. נוסח פרוטוקול סיור הקבלנים יופיע גם באתר האינטרנט של המרכז הרפואי.
- (9) לפרטים נוספים ניתן לפנות בכתב לעו"ד אפרת קולטון זלמה, מרכזת וועדת המכרזים, באמצעות: פקס' 04-6344752, כתובת ת.ד. 169 חדרה או בדוא"ל EfratKZ@hy.health.gov.il. יש לציין כתובת דואר אלקטרוני על גבי הפנייה. המזמין שומר לעצמו את הזכות להשיב באמצעות דואר אלקטרוני. המזמין לא יתחשב בפרטים/מידע שנמסרו ע"י גורם אחר. פניות יתקבלו עד ליום 3.6.2018 בלבד.

בברכה,

אפרת קולטון זלמה, עו"ד
מרכזת ועדת המכרזים



המרכז הרפואי
הלל יפה
Hillel Yaffe
Medical Center

ת.ד. 169, חדרה 38100 | טל. 04-6304221 | פקס. 04-6344752 | 04-6344752 | Tel. +972-4-6304221 | Fax. +972-4-6344752 | P.O.Box 169, Hadera 38100, ISRAEL

המרכז הרפואי הלל יפה מסונף לפקולטה לרפואה ע"ש רפפורט הטכניון, חיפה | מדינת ישראל - משרד הבריאות
Hillel Yaffe Medical Center, Affiliated with the Rappaport Faculty of Medicine, The Technion, Haifa, The State of Israel - Ministry of Health

**מכרז פומבי מספר 2/2018
לביצוע פרויקט עבודות בקומת הקרקע של מרכז הרווחה
בשטח המרכז הרפואי הלל יפה**

רשימת המסמכים למכרז

מסמך	מסמך מצורף	מסמך שאינו מצורף	עמודים
מסמך א'	תנאים כלליים של המכרז <u>נספח א' למסמך א'</u> – תצהיר בדבר היעדר הרשעות בגין העסקת עובדים זרים ושכר מינימום- עמ' 12 <u>נספח ב' למסמך א'</u> – תצהיר בדבר העסקת עובדים עם מוגבלות- עמ' 13 <u>נספח ג' למסמך א'</u> - אישור מאת רואה חשבון בדבר שיעור מחיר המרכיב הישראלי במחיר ההצעה- עמ' 14		5-11
מסמך ב'	הסכם ההתקשרות		15-65
מסמך ג'		המפרט הכללי לעבודות בנייה (הידוע גם בכינוי "הספר הכחול") ומפרטים כלליים אחרים. https://www.civileng.co.il/useful-info/blue-book כמו כן, הפרקים הרוונטיים של המפרטים השונים בהוצאת הועדה הבינמשרדית במהדורתם האחרונה.	
מסמך ג'1	תנאים כלליים מיוחדים		66-87
מסמך ג'2	מפרט טכני מיוחד		88-117
מסמך ד'	הצהרת המשתתף במכרז והצעת מחיר		118-121
מסמך ה'	תשקיף משתתף		122-123
מסמך ו'	תנאים מיוחדים		124
מסמך ז'	נוסח כתב ערבות		125
מסמך ח'1	התחייבות לשמירת סודיות ואבטחת מידע		126-128
מסמך ח'2	התחייבות לשמירה על סודיות והנחיות אבטחת מידע		129-130
מסמך ט'	נספח בטיחות		131-141
מסמך י'	תוכניות		142
מסמך יא'	ביטוח		143-151

מסמך א'

**מכרז פומבי מספר 2/2018
לביצוע פרויקט עבודות בקומת הקרקע של מרכז הרווחה
בשטח המרכז הרפואי הלל יפה**

תנאים כלליים של המכרזא. כללי

1. קרן מחקרים רפואיים, פיתוח תשתיות ושירותי בריאות (ע"ר) ליד המרכז הרפואי הלל יפה (להלן – "המזמין") מזמין הצעת מחיר לביצוע פרויקט עבודות בקומת הקרקע של מרכז הרווחה בשטח המרכז הרפואי הלל יפה (להלן: "העבודה").
2. על הזוכה במכרז יהיה לבצע את העבודה בהתאם לתנאים ולדרישות המפורטים במסמכי המכרז.
3. המזמין ערך אומדן כספי מוקדם לגבי עלות העבודה.
4. למזמין הזכות להחליט כי הצעה הסוטה ב- 20% מעל/מתחת לאומדן הכספי המוקדם תיפסל, וכי בנסיבות מסוימות אף יוכל המזמין לראות עצמו חופשי לבטל המכרז.
5. ההתקשרות עם הזוכה במכרז תעשה בהתאם לנוסח ההסכם המצורף כמסמך ב' למסמכי המכרז. הזוכה במכרז יחתום על ההסכם לא יאוחר מ- 7 ימים מיום שקיבל הודעה על זכייתו במכרז, ויצרף את כל האישורים הנדרשים. במועד חתימת ההסכם, יהיה על הזוכה להחליף את ערבות המכרז/ההצעה בערבות ביצוע כנדרש בתנאי ההסכם כאמור.
6. הזוכה במכרז מתחייב להמציא למזמין את טופס נספח הביטוח/אישור קיום ביטוחים (מסמך יא' למסמכי המכרז) כלשונו, ללא שינויים ו/או התאמות, למעט במקרים שאלו אושרו בשלב שאלות ההבהרה. יובהר ויודגש כי וועדת המכרזים תהא רשאית לבטל את הודעת הזכייה של זוכה שימציא לאחר זכייתו נספח ביטוח עם שינויים ו/או התאמות, ללא שקיבלו אישור כאמור.
7. המזמין יהא זכאי לאכוף על הזוכה במכרז את תנאי הצעתו במכרז ובהתאם להסכם ההתקשרות המצורף למסמכי המכרז.
8. המפקח מטעם המזמין בכל הקשור והנוגע לביצוע האמור במכרז זה, הינו דני קידן מקידן תכנון הנדסי של מבני בטון דרוך, הנדסה אזרחית ועבודות ציבוריות בע"מ (להלן: "המפקח" או "מנהל הפרויקט", בהתאמה).
9. האדריכל האחראי מטעם המזמין בכל הקשור והנוגע לביצוע האמור במכרז זה, הינו שאול ליבוביץ'-אדריכל, ממשד גורדון אדריכלים ומתכנני ערים בע"מ (להלן: "המתכנן" או "האדריכל", בהתאמה).

ב. תנאי סף להשתתפות במכרז

רשאים להשתתף במכרז זה העומדים, במועד הגשת ההצעות, בתנאים המצטברים שלהלן: הצעה שלא תעמוד בכל התנאים המוקדמים למכרז תיפסל ולא תובא לדיון בפני ועדת המכרזים.

1. מציע, אשר נכון למועד האחרון שנקבע להגשת ההצעות במכרז, הינו קבלן רשום בענף ראשי 100 בסיווג ג'-1 לפחות, בפנקס המתנהל ברשם הקבלנים בהתאם להוראות חוק רישום קבלנים לעבודות הנדסה בנאיות, התשכ"ח - 1969 והתקנות שמכוחו.
2. המציע הינו קבלן מוכר לעבודה עם משרדי הממשלה, על ידי הוועדה בתחום נושא המכרז ובקבוצת הסיווג המתאימה להיקף העבודות.



3. על המציע להשתתף בסיור קבלנים שיערך ביום 29.5.18 בשעה 11:00, בקומה 5 בבניין אשפוז ב', במזמין. על המציע לצרף להצעה פרוטוקול סיור קבלנים חתום. אם בסיור הקבלנים יתקבלו החלטות המוסיפות, גורעות או משנות תנאי מתנאי מכרז זה, תהיינה ההחלטות שתופענה בפרוטוקול סיור הקבלנים, סופיות ומחייבות.

4. מציע העומד בתנאים **המצטברים** שלהלן:

4.1 מציע שביצע לפחות 3 עבודות בניוי ו/או גמר כאשר כל אחת מהן בהיקף שווה או גדול להיקף הכספי של העבודות נשוא מכרז זה בהתאם להצעת המחיר שתוצא על ידו.

4.2 במסגרת כל אחת מהעבודות לעיל, היו כלולות עבודות אלומיניום ו/או ויטרינות ו/או זכוכית בהיקף כספי של לפחות 100,000 ₪ כ"א.

4.3 העבודות כאמור בסעיף זה, בוצעו במהלך 3 השנים שקדמו למועד האחרון להגשת ההצעות במכרז זה.

בחינת העמידה בתנאי זה היא על פי הצהרת המציע בתשקיף המשתתף כאשר על המציע לפרט האמור בצורה ברורה ומפורטת, כאשר יובהר כי ההיקף הכספי יבדק עבור כל אחת מהעבודות שיפורטו.

לאור מהות ומורכבות העבודות נשוא המכרז וההיבטים הבטיחותיים הכרוכים בביצוע העבודות הוחלט לקבוע תנאי סף זה כלשונו.

5. על המציע לצרף להצעתו המחאה בנקאית או ערבות בנקאית/חברת ביטוח אוטונומית, לא צמודה, לפקודת המזמין, על סך 22,552 ש"ח להבטחת קיום תנאי מסמכי המכרז, עפ"י הנוסח המצ"ב למסמכי המכרז, נספח ז'. הערבות תהיה בתוקף עד ליום 14.10.2018.

הערבות תוחזר למציע שהצעתו לא תזכה במכרז, המציע שהצעתו תזכה במכרז יידרש להחליף ערבות זו בערבות כאמור בהסכם המצ"ב. לא תתקבל ערבות של צד ג' כלשהו.

המזמין יהא רשאי להגיש את הערבות לגביה כל אימת שהמציע לא יעמוד בהתחייבויותיו על פי תנאי מסמכי המכרז.

6. למציע לא קיימים כל חובות לרשם החברות והוא אינו חברה מפרת חוק או שהיא בהתראה לפני רישום כחברה מפרת חוק.

7. המציע הינו אזרח ישראלי ואם הינו תאגיד – תאגיד הרשום כדין בישראל.

8. על המציע להיות בעל כל האישורים והתצהירים הנדרשים לפי חוק עסקאות גופים ציבוריים (אכיפת ניהול חשבונות ותשלום חובות מס), התשל"ו - 1976 על שם המציע לרבות:

א. אישור פקיד מורשה, רואה חשבון או יועץ מס, המעיד שהמציע מנהל פנקסי חשבונות על פי פקודת מס הכנסה [נוסח חדש] וחוק מס ערך מוסף, תשל"ו-1975 או שהוא פטור מלנהלם ושהוא נוהג לדווח לפקיד שומה על הכנסותיו וכן מדווח למנהל מס ערך מוסף על עסקאות שמוטל עליהן מס לפי חוק מס ערך מוסף.

ב. תצהיר המאומת על ידי עורך דין, לפיו עד מועד ההתקשרות לא הורשע המציע ובעל זיקה אליו ביותר משתי עבירות לפי חוק עובדים זרים (איסור העסקה שלא כדין והבטחת תנאים הוגנים), תשנ"א-1991 ולפי חוק שכר מינימום, תשמ"ז-1987, נוסח התצהיר מצ"ב למסמכי המכרז, נספח א' למסמך זה.

ג. תצהיר המאומת על ידי עורך דין בדבר העסקת עובדים עם מוגבלות בהתאם לחוק עסקאות גופים ציבוריים (תיקון מס' 10 והוראת שעה) התשע"ו-2016 ולחוק שוויון זכויות לאנשים עם מוגבלות, התשנ"ח – 1998, נספח ב' למסמך זה.



9. תנאים אלה מהווים דרישה מוקדמת להשתתפות במכרז, אי מילוי תנאי ו/או אי צירוף מסמך כלשהו יגרום לפסילת ההצעה על הסף ובטרם הדיון בוועדת המכרזים.

ג. דרישות כלליות למכרז

1. מציע מתחייב לעמוד בדרישות ובהתחייבויות לשמירת סודיות ואבטחת מידע המופיעות במסמך ח' למסמכי המכרז. המציע יחתום על נוסח מסמך ח'.
2. המציע מתחייב לאכוף את כל החוקים, תקנות, דרישות, נהלים וכיוצא בנשוא בטיחות ולחתום על נספח הבטיחות – מסמך ט' למסמכי המכרז, במידה והצעתו תזכה.
3. על המציע לחתום על מסמכי המכרז במקומות המיועדים לכך.

ד. אישורים ומסמכים

יודגש: למרות החיוב לצרף את כל האישורים והמסמכים במצורף להצעה, ועדת המכרזים תהא רשאית, אך לא חייבת, ולפי שיקול דעתה הבלעדי, לאפשר למציע אשר לא צירף להצעתו אישור ו/או מסמך מן המנויים לעיל, להשלים את המצאתם למזמין במסגרת פרק הזמן אשר ייקבע על-ידי הועדה וזאת כל עוד עולה בבירור על פני האישורים ו/או המסמכים הנ"ל כי היו קיימים ובעלי תוקף במועד הגשת ההצעה כפי שנדרש בתנאי המכרז.

ה. מתן עדיפות לתוצרת הארץ

במסגרת מכרז זה תינתן העדפה, במסגרת אמות המידה של המחיר, להצעה לרכישת טובין מתוצרת הארץ, שמחירים אינו עולה על מחיר הצעות לרכישת טובין מיובאים בתוספת של 15%, הכל בהתאם לתקנות חובת המכרזים (העדפת תוצרת הארץ), תשנ"ה-1995 תקנות משנה 3 (ד) עד (ח).

כתנאי לקבלת ההעדפה, על המציע לצרף להצעתו במכרז זה אישור מאת רואה חשבון בדבר שיעור מחיר המרכיב הישראלי במחיר ההצעה, המצ"ב כנספח ג' למסמך זה.

ו. עידוד נשים בעסקים

מציע העונה לדרישות התיקון לחוק חובת המכרזים (מס' 15), התשס"ג – 2002 (להלן – "התיקון לחוק") לעניין עידוד נשים בעסקים יגיש אישור ותצהיר בהתאם לתיקון לחוק, לפיו העסק הוא בשליטת אישה.

ז. ההצעה

1. על המציע לצרף להצעתו אסמכתאות בכתב אשר יעידו על עמידתו בתנאי הסף ובכל תנאי אחר מתנאי המכרז כמפורט במסמכי המכרז.
2. במסגרת הגשת הצעתו, על המציע להחזיר את כל מסמכי המכרז במקור ולחתום במקומות המיועדים לכך במסמכי המכרז.
3. בנוסף להצעת המציע וכל המסמכים הנלווים יוגש כתב הכמויות הממוחשב.

הנחיות להגשת הצעה למכרז ממוחשב:

כתב הכמויות של מכרז זה הינו ממוחשב על גבי מכרזית.

- (1) יש להקליד את מחירי היחידה והסיכומים הרלוונטיים ע"ג המכרזית.
- (2) לאחר הקלדת הנתונים על גבי המכרזית יש להוציא בעזרת המכרזית תדפיס ועליו ההכפלות והסיכומים.



3) יש להגיש את מסמכי המכרז כולל כל המסמכים הנלווים, לרבות המכרזית ותדפיס מלא אשר הופק בעזרתה חתום ע"י המציע עם חותמת וחתימה מלאה במקומות המצוינים. תדפיס כתב הכמויות מהמכרזית, יוגש בשני העתקים.

4) בכל מקרה של אי התאמה בין איזה מהנתונים המוקלדים במכרזית לבין איזה מהנתונים המופיעים בתדפיס האמור, המזמין יהיה ראשי לקבוע/לבחור את הנתון שיילקח בחשבון ו/או לפנות אל המציע לשם קבלת הבהרה על פי שיקול דעתו.

5) אין להגיש הצעה ללא מכרזית ותדפיס חתום בשני העתקים כאמור.

6) מציע, אשר לא ינקוב במחיר ליד סעיף או סעיפים של כתב הכמויות, יחשב הדבר כאילו כלול המחיר בסעיפיו האחרים של כתב הכמויות ויראו את המציע כמי שמתחייב לבצע עבודה זו ללא תמורה נוספת, או שהצעתו תפסל, לפי שיקול דעת המזמין.

4. ההצעה תהא בתוקף לתקופה של 90 יום מהמועד האחרון להגשת הצעות במכרז.

5. הצעת המשתתף לא כוללת מע"מ.

6. מסמכי המכרז ייחתמו על ידי מורשי החתימה של המציע

7. חתימתו של המציע במידה והוא יחיד תאומת על ידי עורך דין בהתאם לנוסח המצ"ב.

8. במידה והמציע הוא תאגיד, תיחתם ההצעה על ידי מורשי החתימה המוסמכים לחתום בשמו. להצעה יצורף אישור של רואה חשבון או עורך דין בדבר מורשי החתימה של התאגיד ואישור כאמור בדבר זהותם של החתומים על ההצעה בהתאם לנוסח המצ"ב.

ח. משך ביצוע העבודה

העבודה תושלם עד ולא יאוחר מתום 2 חודשים (שני חודשים קלנדאריים) ממועד צו התחלת העבודה, שיוצא ע"י המזמין ו/או מי מטעמו במועד שיקבע ע"י המזמין ו/או מי מטעמו, ועל פי שיקול דעתו.

ט. המציע יצרף להצעתו:

- אישור שהמציע הינו קבלן רשום בענף ראשי 100 בסיווג קבלני ג' -1 לפחות, בפנקס המתנהל ברשם הקבלנים בהתאם להוראות חוק רישום קבלנים לעבודות הנדסה בנאות, התשכ"ח - 1969 והתקנות שמכוחו.
- אישור שהינו קבלן מוכר לעבודה עם משרדי הממשלה, על ידי הוועדה בתחום נושא המכרז ובקבוצת הסיווג המתאימה להיקף העבודות.
- המחאה בנקאית או ערבות בנקאית/חברת ביטוח אוטונומית, לא צמודה, לפקודת המזמין.
- תשקיף משתתף מלא וחתום.
- פרוטוקול סיור קבלנים חתום.
- תצהיר מאומת על ידי עורך דין בדבר היעדר הרשעות בגין העסקת עובדים זרים ושכר מינימום – נספח א' למסמך א'.
- תצהיר בדבר העסקת עובדים עם מוגבלות, נספח ב' לסמך א'.
- ככל שרלוונטי, אישור מאת רואה חשבון בדבר שיעור מחיר המרכיב הישראלי במחיר ההצעה, נספח ג' למסמך א'.



- אישורים על ניהול ספרים על פי חוק עסקאות גופים ציבוריים (אכיפת ניהול חשבונות ותשלום חובות מס), התשל"ו-1976 על שם המשתתף
- צילום תעודת הזהות של המציע, להוכחת היותו אזרח ישראלי, אם הינו תאגיד – העתק תעודת הרישום של התאגיד.
- תעודת עוסק מורשה משלטונות מע"מ.
- אישור על היעדר חובות לרשם החברות : יש להגיש נסח חברה/שותפות עדכני מרשות התאגידים הניתן להפקה דרך אתר האינטרנט של רשות התאגידים, שכתובתו: Taagidim.justice.gov.il בלחיצה על הכותרת "הפקת נסח חברה".
- המכרזית ותדפיס מלא אשר הופק בעזרתה.
- אישור רואה חשבון או עורך דין בציון שמות מורשי החתימה של המציע.
- מסמכי המכרז - חתימה במקומות המיועדים לחתימה, כולל אישור רו"ח או עו"ד.
- התחייבות לשמירת סודיות ואבטחת מידע, מסמך ז'.
- מסמכים אחרים/נוספים הנזכרים במכרז זה.

י. הגשת הצעות

הצעות מפורטות הכוללות את כל מסמכי המכרז, במעטפה סגורה, נושאת ציון מכרז 2/2018. יש להפקיד במסירה אישית בתיבת המכרזים, שבמשרדי המרכז הרפואי, משרדו של המנהל אדמיניסטרטיבי, בנין אשפוז א' במרכז הרפואי הלל יפה עד ליום **12.6.2018 בשעה 13:00**.

מעטפה שתגיע לאחר המועד הנ"ל לא תשתתף במכרז.

משלוח ההצעה בדואר או בכל דרך אחרת אינו עונה על דרישות המכרז והינו על אחריותו הבלעדית של המציע.

יא. הוצאות המכרז

המציעים לא יהיו זכאים לתשלום כלשהו בגין הוצאות שהוציאו בקשר עם הגשת ההצעה, בין אם זו תתקבל ובין אם לאו, ובין אם הושלמו הליכי המכרז או שהמכרז בוטל מכל סיבה שהיא.

יב. הבהרות ושינויים

1. לפרטים נוספים והבהרות לצורך הכנת ההצעות למכרז ניתן לפנות בכתב לעו"ד אפרת קולטון זלמה, מרכזת ועדת מכרזים, באמצעות: פקס' 04-6344752, כתובת ת.ד. 169 חדרה או בדוא"ל EfratKZ@hy.health.gov.il. המזמין לא יתחשב בפרטים או מידע שנמסרו ע"י גורם אחר.

המזמין רשאי לענות לפניית כאמור באמצעות דואר אלקטרוני. פניה כאמור לעיל תעשה **לא יאוחר מיום 3.6.2018**. מציע שלא יגיש פניה עד למועד זה יראוהו כמסכים לתנאי המכרז במלואם.

2. המזמין רשאי, בכל עת, קודם למועד האחרון להגשת הצעות במכרז, להכניס שינויים ותיקונים במסמכי המכרז, ביוזמתו או בתשובה לשאלות המציעים. השינויים והתיקונים, כאמור, יהיו חלק בלתי נפרד מתנאי המכרז ויובאו, בכתב, לידיעתם של המציעים, בדואר רשום ו/או בפקסימיליה ו/או באמצעות דואר אלקטרוני.



מהמציע יצרף למסמכי ההצעה את הודעות המזמין כאמור כשהן חתומות בחתימתו, לאישור קבלתן, הבנתן והבאת האמור בהן בחשבון במסגרת הצעתו.

יג. שמירת זכויות

1. המזמין שומר לעצמו את הזכות לפנות לאנשי הקשר שציין הציע בתשקיף המשתתף לקבל חוות דעת על המציע. במקרה שתינתן חוות דעת שלילית על המציע ו/או על עבודה שביצע, המזמין שומר לעצמו את הזכות לפסול את ההצעה, גם אם ההצעה תהיה ההצעה הזולה ביותר או בעלת הניקוד הגבוה ביותר.
2. המזמין יהא זכאי לאכוף על המציע שהצעתו תקבע כזוכה את תנאי הצעתו במכרז בהתאם לתנאי הסכם ההתקשרות המצורף למסמכי המכרז.
3. למזמין הזכות להחליט כי הצעה הסוטה ב- 20% מעל/מתחת להאומדן הכספי המוקדם תיפסל, וכי בנסיבות מסוימות אף יוכל המזמין לראות עצמו חופשי לבטל המכרז.
4. המזמין יהיה רשאי לבטל את המכרז ואת ההתקשרות על פיו בגלל סיבות תקציביות ו/או מנהליות ו/או ארגוניות ולמציעים או לזוכה לא יהיו שום טענות ו/או תובענות לפיצויים. כמו כן יהא רשאי המזמין לבטל ההזמנה להציע הצעות ולפרסם אחרת במקומה בתנאים דומים או אחרים. המזמין יהא רשאי להרחיב או לצמצם את היקף ההזמנה להציע הצעות.
5. המזמין שומר לעצמו את הזכות לפנות למי מהמציעים על מנת לקבל ממנו פרטים נוספים, ו/או מסמכים כלשהם ו/או הבהרות, ככל שיראה לנכון, על מנת לבחון את הצעתו.

יד. בחינת ההצעות

1. המזמין יבחר את הזוכה במכרז בהתאם להצעת המחיר, מסמך ד' למסמכי המכרז. יחד עם זאת, יובהר כי המזמין אינו חייב לקבל את ההצעה שתנקוב במחיר הזול ביותר עבורו, או כל הצעה אחרת, ואין בהזמנה זו כדי לחייב המזמין להוציאה לפועל.
2. אי הגשת הצעת מחיר ו/או אי השלמת מקום הטעון מילוי ו/או כל שינוי או תוספת שיעשו במסמכי המכרז או כל הסתייגות ביחס אליהם, בין ע"י שינוי או תוספת בגוף המסמכים ובין במכתב לוואי או בכל דרך אחרת אינו בעל תוקף כלפי המזמין ועלול לגרום לפסילת ההצעה.
3. המזמין רשאי לא להתחשב כלל בהצעה שהיא בלתי סבירה מבחינת מחירה לעומת מהות ההצעה ותנאיה, או בשל חוסר התייחסות מפורטת לסעיף מסעיפי המכרז שלדעת המזמין מונעת הערכת ההצעה.
4. המזמין יהא רשאי לדרוש מהמציעים פרטים ו/או מסמכים נוספים ו/או הבהרות נוספות לשביעות רצונו המלאה גם לאחר פתיחת ההצעות על מנת לבחון את המציע והצעתו במסגרת שיקוליו, כאמור.

טו. הודעה על הזכייה וההתקשרות

1. עם קביעת הזוכה במכרז תימסר לו על כך הודעה.
2. המציע שיקבע כזוכה במכרז מתחייב לחתום עם המזמין על הסכם ההתקשרות, מסמך ב' למסמכי המכרז, תוך 7 ימים ממועד ההודעה, כאמור, או במועד מוקדם יותר, כפי שיקבע על ידי המזמין.
3. העבודה תושלם עד ולא יאוחר מתום 2 חודשים (שני חודשים קלנדאריים) ממועד צו התחלת העבודה, שיוצא ע"י המזמין ו/או מי מטעמו במועד שיקבע ע"י המזמין ו/או מי מטעמו ועל פי שיקול דעתו.

3. מציע שהצעתו לא תתקבל יקבל על כך הודעה בכתב.



טז. התבוננות בהצעות של מציעים אחרים

1. בהתאם לתקנות חובת המכרזים, תשמ"ג-1993 (להלן – "התקנות") משתתף במכרז יהיה רשאי, בתוך 30 יום ממועד מסירת הודעה על תוצאות החלטת ועדת המכרזים לעיין בפרוטוקול ועדת המכרזים, התכתבויותיה עם המציעים, חוות דעת מקצועיות שהוכנו לבקשתה, בעמדת היועץ המשפטי בוועדה ובהצעת הזוכה במכרז ולקבל עותק ממסמכים אלה למעט בחלקים של ההצעות ו/או מסמכים בהתאם למה שנקבע בתקנות ובהתאם לכל דין.
2. המציע מצהיר כי ידוע לו שעפ"י התקנות יתכן שתהיינה פניות של מציעים אחרים לראות את הצעתו במידה ויזכה במכרז.
3. במידה ולמציע פרטים בהצעה שהוא מבקש שיהיו חסויים בפני הצגה למציעים אחרים מטעמי סוד מקצועי או מסחרי, יציין במפורש אלו פרטים בהצעתו הוא מבקש שיהיו חסויים בצירוף נימוק, על גבי מסמך שיצרף להצעתו. מציע שלא יציין פרטים שכאלה, ייראה כמי שהסכים לחשיפת הצעתו כולה. ההחלטה הסופית על חיסיון סעיפים תהיה של ועדת המכרזים בלבד. ועדת המכרזים תהא רשאית עפ"י שיקול דעתה להציג כל מסמך שלהערכתה המקצועית אינו מהווה סוד מסחרי והוא דרוש כדי לעמוד בדרישות של חוק חובת המכרזים. בהגשת הצעתו מסכים ומאשר המציע מראש כי אין ולא יהיו לו כל טענות, דרישות או תביעות כנגד המזמין בגין כל החלטה בנדון.
4. יובהר כי בכל מקרה הצעת המחיר של המציע תהיה גלויה למציעים האחרים, ובמסגרת הליך העיון בהצעות ניתן יהיה להציגה כאמור.
5. מציע, אשר עמד בתנאי המכרז והצעתו לא התקבלה, המעוניין לעיין במסמכי המכרז כאמור לעיל, יוכל לעשות זאת תמורת תשלום סך של 300 ₪.
6. במידה ובחר מציע כי פרטים מהצעתו יהיו חסויים, לא יהיה רשאי אותו מציע לראות פרטים אלה בהצעות אחרות.
7. עיון במסמכי המכרז יעשה בהתאם לחוק, התקנות ובהתאם לכל דין ולאחר תאום מראש עם עו"ד אפרת קולטון זלמה, מזכירת ועדת מכרזים אצל המזמין.

יז. אישור המציע

- אני מאשר כי קראתי את כל האמור לעיל, הבנתי אותו, וככל שהדברים נוגעים להתחייבויותיי אם אזכה במכרז, אני מתחייב כי אבצע אותם בהתאם לאמור.
- הערות, השגות או שאלות שהיו לי (אם היו כאלה) הועלו על ידי בפני נציגי המזמין לפני הגשת הצעתי וקבלתי בקשר אליהם תשובה מספקת להנחת דעתי.
- אני מצהיר בזאת כי היה ואזכה במכרז, עבודתי תבוצע בהתאם לאמור במסמכי המכרז ובהסכם ההתקשרות המצורף למסמכי המכרז.

חתימה וחותמת המציע

נספח א' למסמך א'תצהיר העדר הרשעות לפי חוק עסקאות גופים ציבוריים

(אכיפת ניהול חשבונות ותשלום חובות מס), תשל"ו-1976

אני הח"מ _____ ת.ז. _____ לאחר שהוזהרתי כי עלי לומר את האמת וכי אהיה צפוי לעונשים הקבועים בחוק אם לא אעשה כן, מצהיר/ה בזה כדלקמן:
הנני נותן תצהיר זה בשם _____ שהוא המציע (להלן: "המציע") המבקש להתקשר עם עורך התקשרות מספר _____ לרכישת _____ עבור _____.
אני מצהיר/ה כי הנני מוסמך/ת לתת תצהיר זה בשם המציע.
בתצהירי זה, משמעותו של המונח "בעל זיקה" כהגדרתו בחוק עסקאות גופים ציבוריים התשל"ו-1976 (להלן: "חוק עסקאות גופים ציבוריים"). אני מאשר/ת כי הוסברה לי משמעותו של מונח זה וכי אני מבין/ה אותו.
משמעותו של המונח "עבירה" – עבירה לפי חוק עובדים זרים (איסור העסקה שלא כדין והבטחת תנאים הוגנים), התשנ"א-1991 או לפי חוק שכר מינימום התשמ"ז-1987, ולעניין עסקאות לקבלת שירות כהגדרתו בסעיף 2 לחוק להגברת האכיפה של דיני העבודה, התשע"ב-2011, גם עבירה על הוראות החיקוקים המנויות בתוספת השלישית לאותו חוק. המציע הינו תאגיד הרשום בישראל.
(סמן X במשבצת המתאימה)

1. המציע ובעל זיקה אליו לא הורשעו ביותר משתי עבירות עד למועד האחרון להגשת ההצעות (להלן: "מועד להגשה") מטעם המציע בהתקשרות מספר _____ לרכישת _____ עבור _____.
 2. המציע או בעל זיקה אליו הורשעו בפסק דין ביותר משתי עבירות וחלפה שנה אחת לפחות ממועד ההרשעה האחרונה ועד למועד ההגשה.
 3. המציע או בעל זיקה אליו הורשעו בפסק דין ביותר משתי עבירות ולא חלפה שנה אחת לפחות ממועד ההרשעה האחרונה ועד למועד ההגשה.
- זה שמי, להלן חתימתי ותוכן תצהירי דלעיל אמת.

תאריך _____ שם _____ חתימה וחותמת _____

אישור עורך הדין

אני הח"מ _____, עו"ד מאשר/ת כי ביום _____ הופיע/ה בפניי במשרדי אשר ברחוב _____ בישוב/עיר _____ מר/גב' _____ שזיהה/תה עצמו/ה על ידי ת.ז. _____ /המוכר/ת לי באופן אישי, ואחרי שהוזהרתי/ה כי עליו/ה להצהיר אמת וכי יהיה/תהיה צפוי/ה לעונשים הקבועים בחוק אם לא יעשה/תעשה כן, חתם/ה בפני על התצהיר דלעיל.

תאריך _____ מספר רישיון _____ חתימה וחותמת _____



נספח ב' למסמך א'תצהיר בדבר העסקת אנשים עם מוגבלות

על פי סעיף 1ב2(א) לחוק עסקאות גופים ציבוריים, תש"ל-1976
ולחוק שוויון זכויות לאנשים עם מוגבלות, התשנ"ח - 1998

אני הח"מ _____ ת.ז. _____ לאחר שהוזהרתי כי עלי לומר את האמת וכי אהיה צפוי לעונשים הקבועים בחוק אם לא אעשה כן, מצהיר/ה בזה כדלקמן:

הנני נותן תצהיר זה בשם _____ שהוא המציע (להלן: "המציע") המבקש להתקשר עם עורך התקשרות מספר _____ לאספקת _____ עבור _____ אני מצהיר/ה כי הנני מוסמך/ת לתת תצהיר זה בשם המציע.

(סמן X במשבצת המתאימה):

4. הוראות סעיף 9 לחוק שוויון זכויות לאנשים עם מוגבלות, התשנ"ח 1998 לא חלות על המציע.

5. הוראות סעיף 9 לחוק שוויון זכויות לאנשים עם מוגבלות, התשנ"ח 1998 חלות על המציע והוא מקיים

אותן.

(במקרה שהוראות סעיף 9 לחוק שוויון זכויות לאנשים עם מוגבלות, התשנ"ח 1998 חלות על המציע נדרש לסמן X במשבצת המתאימה):

6. המציע מעסיק פחות מ-100 עובדים.

7. המציע מעסיק 100 עובדים או יותר.

(במקרה שהמציע מעסיק 100 עובדים או יותר נדרש לסמן X במשבצת המתאימה):

8. המציע מתחייב כי ככל שיזכה במכרז יפנה למנהל הכללי של משרד העבודה והרווחה והשירותים החברתיים לשם בחינת יישום חובותיו לפי סעיף 9 לחוק שוויון זכויות לאנשים עם מוגבלות, התשנ"ח 1998, ובמקרה הצורך – לשם קבלת הנחיות בקשר ליישומן.

9. המציע התחייב בעבר לפנות למנהל הכללי של משרד העבודה והרווחה והשירותים החברתיים לשם בחינת יישום חובותיו לפי סעיף 9 לחוק שוויון זכויות לאנשים עם מוגבלות, התשנ"ח 1998, הוא פנה כאמור ואם קיבל הנחיות ליישום חובותיו **פעל ליישומן** (במקרה שהמציע התחייב בעבר לבצע פנייה זו ונעשתה עמו התקשרות שלגביה נתן התחייבות זו).

המציע מתחייב להעביר העתק מהתצהיר שמסר לפי פסקה זו למנהל הכללי של משרד העבודה והרווחה והשירותים החברתיים, בתוך 30 ימים ממועד ההתקשרות.

אישור עורך הדין

אני הח"מ _____, עו"ד מאשר/ת כי ביום _____ הופיע/ה בפני במשרדי אשר ברחוב _____ בישוב/עיר _____ מר/גב' _____ שזיהה/תה עצמו/ה על ידי ת.ז. _____ /המוכר/ת לי באופן אישי, ואחרי שהוזהרתי/ה כי עליו/ה להצהיר אמת וכי יהיה/תהיה צפויה לעונשים הקבועים בחוק אם לא יעשה/תעשה כן, חתם/ה בפני על התצהיר דלעיל.



נספח ג' למסמך א'

לכבוד

_____ (עורך המכרז)

הנדון: שיעור מחיר המרכיב הישראלי עבור מכרז פומבי מספר 2/2018 המוגש על ידי חברת _____ בע"מ

לבקשת _____ בע"מ (להלן: "המזיע") וכרואי החשבון שלה, ביקרנו את הצהרת המזיע מיום _____ עבור מכרז _____ כמפורט בנדון, בקשר לשיעור המרכיב הישראלי (כהגדרת מונח זה בתקנות חוק חובת המכרזים (העדפת תוצרת הארץ וחובת שיתוף פעולה עסקי) התשנ"ה – 1995)) ממחיר ההצעה במכרז, המצורפת בזאת והמסומנת בחותמת משרדנו לשם זיהוי בלבד. הצהרה זו הינה באחריות הדירקטוריון וההנהלה של המזיע. אחריותנו היא לחוות דעה כי בהצהרה הנ"ל בהתבסס על ביקורתנו (*).

ערכנו את ביקורתנו בהתאם לתקני ביקורת מקובלים בישראל, על פי תקנים אלה נדרש מאיתנו לתכנן את הביקורת ולבצע במטרה להשיג מידה סבירה של בטחון שאין בהצהרה הנ"ל הצגה מוטעית מהותית. הביקורת כוללת בדיקה מדגמית של ראיות התומכות בהצהרה הנ"ל, (בעיקרן ביקורת במסמכי החברה לגבי מוצרים המיוצרים/מיובאים על ידה וכן הצהרות מספקי המשנה ו"דוחות מיוחדים" של רואי חשבון של ספקי משנה לביקורת הצהרות אלה). אנו סבורים שביקורתנו מספקת בסיס נאות לחוות דעתנו.

לדעתנו, ההצהרה הנ"ל משקפת באופן נאות, מכל הבחינות המהותיות, את המידע הכלול בה.
בכבוד רב,

רואי חשבון

(* הערה – יש להקפיד כי החברה המצהירה תצהיר כי השיעור הינו לפחות 35% ולא השיעור המדויק, שכן בד"כ קשה עד בלתי אפשרי לתת שיעור מדויק, בעיקר כאשר מדובר בתמהיל מוצרים. ככלל, ניתן להסתפק בשיעור בסיסי של 35%.

הערות:

- נוסח דיווח זה נקבע על ידי ועדה משותפת למינהל הרכש הממשלתי וללשכת רואי החשבון בישראל – אוגוסט 2009.
- יודפס על נייר לוגו של משרד הרו"ח.

מסמך ב'

הסכם התקשרות

חוזה זה נערך ונחתם ביום _____ בחודש _____ בשנת 2018

בין: **קרן מחקרים רפואיים, פיתוח תשתיות ושירותי בריאות (ע"ר) ליד המרכז הרפואי הלל יפה**
 ת.ד. 169, חדרה 3810101
 (להלן: "המזמין")
 מצד אחד,

לבין: _____

 (להלן: "הקבלן")
 מצד שני.

והואיל והמזמין פרסם מכרז מס' 1/2018 לביצוע פרויקט עבודות בקומת הקרקע של מרכז הרווחה בשטח המרכז הרפואי הלל יפה (להלן – "המכרז");

והואיל והקבלן הגיש הצעתו לקרן והקרן קיבלה הצעתו מיום _____, עבור ביצוע העבודות המפורטות במסמכי המכרז ובהסכם זה, כזוכה. הצעת הקבלן מצ"ב מסומנת כנספח א' ומהווה חלק בלתי נפרד מהסכם זה;

והואיל והצדדים מעוניינים להסדיר היחסים ביניהם בהסכם זה להלן;

באו שני הצדדים לידי הסכם כדלהלן:

1. המסמכים שלהלן יהוו חלק בלתי נפרד מחוזה זה (להלן החוזה):
 - (א) הצעתו של הקבלן;
 - (ב) המפרט;
 - (ג) כתב הכמויות;
 - (ד) התכניות;
 - (ה) תנאים מיוחדים;
 - (ו) נספח 1.
2. תמורת תשלום שכר החוזה, כמוסכם בחוזה, מתחייב הקבלן לבצע את המבנה בהתאם להוראות החוזה.
3. תמורת ביצוע המבנה על ידי הקבלן כאמור לעיל, מתחייב המזמין לשלם לקבלן את שכר החוזה כמוסכם בחוזה.

ולראיה באו הצדדים על החתום:

בשם המזמין: _____
 הקבלן: _____

1. _____
2. _____
3. _____

תנאי החוזה לביצוע מבנה על ידי קבלן

פרק א' - כללי

- סעיף 1- הגדרות
- סעיף 2 -תפקידיו וסמכויותיו של המפקח- ניהול יומן
- סעיף 3- הסבת החוזה
- סעיף 4- היקף החוזה
- סעיף 5- סתירות במסמכים ועדיפות בין מסמכים
- סעיף 6- אספקת תכניות
- סעיף 7- ביצוע המבנה
- סעיף 8- ערבת לקיום החוזה ולביצוע תשלומים
- סעיף 9- מסירת הודעות

פרק ב' - הכנה לביצוע

- סעיף 10- בדיקות מוקדמות
- סעיף 11- דרכי ביצוע ולוח זמנים
- סעיף 12- סימון ונקודות גובה

פרק ג' - השגחה, נזיקין וביטוח

- סעיף 13- השגחה מטעם הקבלן
- סעיף 14- רשיונות כניסה והרחקת עובדים
- סעיף 15- שמירה, גידור, אמצעי בטיחות ומתקנים במקום המבנה
- סעיף 16- נזיקין למבנה
- סעיף 17- נזיקין לגוף או לרכוש
- סעיף 18- נזיקין לעובדים
- סעיף 19- ביטוח על ידי הקבלן
- סעיף 20- ביטוח על ידי המנהל
- סעיף 21- פיצוי המזמין עקב אי קיום התחייבות על ידי הקבלן

פרק ד' - התחייבויות כלליות

- סעיף 22- גישת המפקח למקום המבנה
- סעיף 23- מציאת עתיקות וכיו"ב
- סעיף 24- זכויות פטנטים וכיו"ב
- סעיף 25- תשלום תמורת זכויות הנאה
- סעיף 26- פגיעה בנוחיות הציבור ובזכויותיהם של אנשים
- סעיף 27- תירון נזקים לכביש, למובילים אחרים וכיו"ב
- סעיף 28- מניעת הפרעות לתנועה
- סעיף 29- אמצעי הגנה להעברת משאות מיוחדים
- סעיף 30- הקשר עם קבלנים אחרים
- סעיף 31- סילוק פסולת וניקוי מקום המבנה עם השלמת העבודה

פרק ה' - עובדים

- סעיף 32- אספקת כח אדם ותנאי עבודה על ידי הקבלן

פרק ו' - ציוד, חומרים ועבודה

- סעיף 33- אספקת ציוד, מתקנים וחומרים
- סעיף 34- העדפת טובין מתוצרת הארץ



- סעיף 35- טיב החומרים והעבודה
- סעיף 36- חומרים במקום המבנה
- סעיף 37- בדיקת חלקי המבנה שנועדו להיות מכוסים
- סעיף 38- סילוק חומרים פסולים ועבודה פסולה

פרק ז' - מהלך ביצוע המבנה

- סעיף 39- התחלת ביצוע המבנה
- סעיף 40- העמדת מקום המבנה לרשות הקבלן
- סעיף 41- מועד השלמת המבנה
- סעיף 42- ארכה או קיצור להשלמת המבנה
- סעיף 43- עבודה בשעות היום בימי חול
- סעיף 44- החשת קצב ביצוע המבנה
- סעיף 45- פיצויים מוסמכים וקבועים מראש על איחורים
- סעיף 46- הפסקת אוכל
- סעיף 47- שימוש או אי שימוש בזכויות על ידי הצדדים

פרק ח' - שינויים תוספות והפחתות

- סעיף 48- שינויים
- סעיף 49- הערכת שינויים
- סעיף 50- תשלומי עבודה יומים
- סעיף 51- רשימת תביעות

פרק ט' - מדידות

- סעיף 52- מדידת כמויות
- סעיף 53- הקבצים ומחירי יסוד

פרק י' - השלמה, בדק ותיקונים

- סעיף 54- תעודת השלמה למבנה
- סעיף 55- בדק ותיקונים
- סעיף 56- פגמים וחקירת סיבותיהם
- סעיף 57- אי מילוי התחייבויות הקבלן לפי סעיפים (2)46, (2)55 ו-56

פרק י"א - תשלומים

- סעיף 58- מקדמה על חשבון שכר החוזה
- סעיף 59- תשלומי ביניים
- סעיף 60- סילוק שכר החוזה
- סעיף 61- תשלומי יתר
- סעיף 62- תנודות במחירי החומרים ובערך העבודה

פרק י"ב - סיום החוזה או אי המשכת ביצועו

- סעיף 63- סילוק יד הקבלן ממקום המבנה
- סעיף 64- קיזוז
- סעיף 65- אי אפשרות המשכת ביצוע המבנה
- סעיף 66- ביול החוזה
- סעיף 67- מס ערך מוסף

נספח 1- נוסח ערבות בנקאית

תנאי החוזה לביצוע מבנה על ידי קבלן

פרק א' כללי

הגדרות

"**המזמין**" - קרן מחקרים רפואיים, פיתוח תשתיות ושירותי בריאות (ע"ר) ליד המרכז הרפואי הלל יפה.

"**המנהל**" - מי שנקבע כמנהל מטעם המזמין, לרבות כל אדם המורשה בכתב על ידו לצורך החוזה או כל חלק ממנו.

"**הקבלן**" - הקבלן, לרבות נציגיו של הקבלן, שלוחיו, יורשיו ומורשיו המוסמכים, לרבות כל קבלן משנה הפועל בשמו ו/או מטעמו בביצוע המבנה או כל חלק ממנו.

"**המפקח**" - מי שנתמנה בכתב, מזמן לזמן, על ידי המנהל לפקח על ביצוע המבנה או כל חלק ממנו.

"**המבנה**" - המבנה או העבודה שיש לבצע בהתאם לחוזה, לרבות כל מבנה ארעי או עבודה ארעית.

"**ביצוע המבנה**" - ביצוע המבנה, לרבות השלמתו ובדקו, וביצועו של כל מבנה ארעי או עבודה ארעית בהתאם להוראות החוזה.

"**מבנה ארעי**" - כל מבנה או כל עבודה שיידרשו באורח ארעי לביצועו או בקשר לביצועו של המבנה.

"**חומרים**" - חומרים שסופקו על ידי הקבלן למקום המבנה, למטרת ביצוע המבנה והשלמתו, לרבות אבזרים, מוצרים בין מוגמרים ובין בלתי מוגמרים - וכן ציוד ומתקנים העתידים להיות חלק מן המבנה.

"**מקום המבנה**" - המקרקעין אשר בהם, דרכם, מתחתם או מעליהם, יבוצע המבנה, לרבות כל מקרקעין אחרים שיעמדו לרשותו של הקבלן לצורך החוזה.

"**אתר סגור**" - מקום המבנה שהוא מגודר ויש בו שמירה מטעם המזמין.

"**אתר פתוח**" - מקום המבנה שאינו מגודר ואין בו שמירה.

"**המפרט הכללי**" - המפרט הכללי לעבודות בנייה בהוצאת הועדה הבינמשרדית בהשתתפות משרד הביטחון / אגף בינוי, משרד הבינוי והשיכון / מינהל התכנון וההנדסה ומע"צ, באותם פרקים ובאותן מהדורות שנקבעו בחוזה.

"**המפרט המיוחד**" - מכלול התנאים המיוחדים המתייחסים לעבודה הנדונה, הדרישות הנוספות, השונות או המנוגדות לכתוב במפרט הכללי, לרבות תנאים מיוחדים ונוספים לכל אחד ממסמכי החוזה.

"**המפרט**" - המפרט הכללי והמפרט המיוחד כאחד, המהווה חלק בלתי נפרד מהחוזה.

"תכניות"- התכניות המהוות חלק בלתי נפרד מהחווה, לרבות כל שינוי בתכנית כזו שאושרה בכתב על ידי המנהל או על ידי המפקח לעניין חוזה זה, וכן כל תכנית אחרת שתאושר בכתב על ידי המנהל או על ידי המפקח לעניין חוזה זה, מזמן לזמן.

"צו התחלת עבודה" הוראה בכתב לקבלן המורה לקבלן להתחיל בביצוע המבנה; צו התחלת עבודה שהוצא לפני חתימת החוזה יהיה חתום על ידי המזמין, ואילו צו התחלת עבודה שהוצא לאחר חתימת החוזה יהיה חתום על ידי המנהל.

"ריבית החשב הכללי" הריבית בשיעור שיתפרסם מידי פעם על ידי החשב הכללי במשרד האוצר, לרבות חישוב הריבית שיעשה בהתאם להנחיות החשב הכללי כפי שיתפרסמו מזמן לזמן.

"שכר החוזה" הסכום הנקוב בהצעתו של הקבלן כתמורה לביצוע החוזה, לרבות כל תוספת שתיוסף לסכום הנקוב בהתאם להוראות החוזה, ולהוציא כל סכום שיופחת מהסכום הנקוב בהתאם להוראות החוזה.

(2) חוק הפרשנות, התשמ"א 1981 יחול על החוזה. לצורך פרשנות רואים את החוזה כחיקוק כמשמעותו בחוק האמור.

תפקידיו וסמכויותיו של המפקח ניהול יומן

1. (1) המפקח רשאי לבדוק את המבנה ולהשיג על ביצועו וכן לבדוק את טיב החומרים שמשמשים בהם וטיב העבודה שנעשית על ידי הקבלן בביצוע המבנה. כן רשאי הוא לבדוק את אופן ביצוע הוראות החוזה, לרבות הוראות המנהל והוראותיו הוא, על ידי הקבלן.
- (2) אין לראות בזכות הפיקוח שניתנה למנהל ו/או למפקח על ביצוע המבנה אלא אמצעי להבטיח, כי הקבלן יקיים את החוזה בכל שלביו במלואו. הפיקוח האמור לא ישחרר את הקבלן מהתחייבויותיו כלפי המזמין למילוי הוראות חוזה זה.
- (3) במקום המבנה, ינוהל יומן עבודה בשלושה עותקים (להלן היומן) בו יירשמו מידי יום הפרטים הבאים על ידי הקבלן או בא-כוחו המוסמך, אלא אם קבע המפקח, כי הרישומים כאמור ייעשו על ידו:
 - (א) מספרם של העובדים לסוגיהם המועסקים בביצוע המבנה;
 - (ב) הציוד המכני המועסק בביצוע המבנה;
 - (ג) תנאי מזג האוויר השוררים במקום המבנה;
 - (ד) העבודות שבוצעו במשך היום;
 - (ה) כל דבר אשר לדעת הקבלן יש בו כדי לשקף את המצב העובדתי במהלך ביצוע המבנה.

- (4) בנוסף לפרטים כאמור בסעיף קטן (3) רשאי המפקח לרשום ביומן הוראות שניתנו לקבלן, הסתייגויות והערות בדבר מהלך ביצוע המבנה, וכן כל דבר אחר שלדעת המפקח יש בו כדי לשקף את המצב העובדתי במהלך ביצוע המבנה, בציון תאריך

הרישום. הקבלן או בא-כוחו המוסמך רשאי לרשום ביומן את הערותיו בקשר לביצוע המבנה, בציון תאריך רישומן, אולם רישומים אלה יחייבו את המזמין רק בתנאי שהמנהל או המפקח לא הסתייגו מהם בהודעה בכתב לקבלן תוך 14 יום מיום מסירת העתק מרישומים אלה למפקח, ורק בתנאים שאין ברישומים אלה דרישה לתשלום כלשהו.

(5) כל דף של יומן העבודה ייחתם, בתום הרישום בו, על ידי הקבלן או בא-כוחו המוסמך, ולאחר מכן על ידי המפקח.

(6) העתק חתום מרישומי המפקח ביומן יימסר לקבלן או לבא-כוחו המוסמך אשר רשאי להסתייג מכל פרט הרשום בו, תוך 7 ימים ממסירת העתק כאמור, על ידי מסירת הודעה בכתב למפקח. דבר הסתייגותו של הקבלן יירשם ביומן. לא הודיע הקבלן או בא-כוחו המוסמך על הסתייגות כאמור, רואים כאילו אישרו הצדדים את נכונות הפרטים הרשומים ביומן.

(7) הרישומים ביומן, פרט לאלה שהקבלן או בא-כוחו המוסמך הסתייג מהם, ובכפוף לסיפא של סעיף קטן (4), ישמשו כראיה בין הצדדים על העובדות הכלולות בהם.

(8) אם חלק מהעובדו תעל-פי החוזה מבוצעות במפעלים, ינוהל במפעלים יומן עבודה נפרד בו ירשום הקבלן או בא-כוחו המוסמך מידי פעם את מצב התקדמות העבודה, בציון תאריך הרישום. שאר הרישומים ביומן לגבי העבודה המבוצעת במפעלים יהיו, בשינויים המחויבים, כמפורט בסעיף קטן (4), והוראות סעיפים קטנים (5), (6) ו- (7) חלות גם על היומן כאמור בסעיף קטן זה.

הסבת חוזה

2. (1) אין הקבלן רשאי להסב לאחר את החוזה או כל חלק ממנו, וכן אין הוא רשאי להעביר או למסור לאחר כל זכות לפי החוזה, אלא בהסכמת המזמין בכתב. על אף האמור לעיל, אם ביקש הקבלן מהמזמין להמחות את זכויותיו הכספיות למוסד בנקאי, יאשר המזמין בכתב את בקשת הקבלן.

(2) אין הקבלן רשאי למסור לאחר את ביצועו של המבנה, כולו או מקצתו, אלא בהסכמת המזמין בכתב. ואולם העסקת עובדים, בין ששכרם משתלם לפי זמן העבודה ובין ששכרם משתלם לפי שיעור העבודה, אין בה כשלעצמה, משום מסירת ביצועו של המבנה או חלק ממנו, לאחר. הודיע הקבלן למנהל בכתב על רצונו למסור את ביצועו של חלק כלשהו מהמבנה לקבלן משנה, שיצוין בהודעה, והמנהל לא הודיע לקבלן בכתב, תוך 10 ימים מיום קבלת הודעת הקבלן האמורה, על התנגדותו לכך, ייחשב הדבר כהסכמת המזמין מכללא למסירת ביצוע אותו חלק של המבנה שצויין בהודעה, לקבלן המשנה שצויין בהודעה.

(3) נתן המזמין את הסכמתו, בין במפורש ובין מכללא, בהתאם לאמור לעיל בסעיף זה, אין ההסכמה האמורה פוטרת את הקבלן מאחריותו והתחייבויותיו לפי החוזה, והקבלן ישא באחריות מלאה לכל מעשה או מחדל של מבצעי המבנה, באי-כוחם ועובדיהם.

(4) הקבלן מצהיר בזה, כי הוא קבלן רשום לפי חוק רישום קבלנים לעבודות הנדסה בנאיות, תשכ"ט-1969, ומתחייב לא למסור לקבלן משנה ביצוע עבודה כלשהי בקשר למבנה או חלק ממנו אלא אם אותו קבלן משנה רשום בהתאם להוראות החוק האמור.

היקף החוזה

3. הוראות החוזה חלות על ביצוע המבנה, לרבות המצאת כח האדם, החומרים, הכלים, הציוד, המכונות וכל מרכיב אחר, בין קבוע ובין ארעי, הנחוץ לשם כך.

סתירות במסמכים ועדיפות בין מסמכים

4. (1) בכל מקרה של סתירה או אי התאמה או דו משמעות לגבי הוראה כלשהי במסמכים השונים המהווים את החוזה, ובהעדר קביעה אחרת של סדר העדיפות במיפרט המיוחד או בכל מסמך אחר ממסמכי החוזה, סדר העדיפות לעניין הביצוע נקבע ברשימה שלהלן:

- (א) תכניות;
- (ב) מיפרט מיוחד;
- (ג) כתב כמויות;
- (ד) אופנימדידה מיוחדים;
- (ה) מיפרט כללי (ואופני מדידה);
- (ו) תנאי החוזה;
- (ז) תקנים ישראליים

כל הוראה במסמך קודם ברשימה שלעיל עדיפה על ההוראה שבמסמך הבא אחריו.

(2) התיאורים של פרטי העבודות כפי שהם מובאים במיפרט ובכל יתר מסמכי החוזה, משלימים את התיאורים התמציתיים אשר בכתב הכמויות, כל עוד אין סתירה ביניהם. בכל מקרה של סתירה או אי התאמה או דו משמעות בין סעיף בכתב הכמויות לבין פרטי העבודות במיפרט ובכל יתר מסמכי החוזה, יראו את מחיר היחידה שבכתב הכמויות כמתייחס לעבודה, על כל פרטיה ואופן ביצועה, כפי שמצוין בכתב הכמויות, ובכפוף לאמור באופני המדידה ובתכולת המחירים. בהעדר קביעה אחרת של סדר העדיפות במיפרט המיוחד או בכל מסמך אחר ממסמכי החוזה, סדר העדיפות- לעניין התשלום- נקבע ברשימה שלהלן:

- (א) כתב כמויות;
- (ב) אופני מדידה מיוחדים;

(ג) מיפרט מיוחד ;

(ד) תכניות ;

(ה) מיפרט כללי (ואופני מדידה) ;

(ו) תנאי החוזה ;

(ז) תקנים ישראלים.

קביעת דרישה מסוימת ביחס לפרט הכלול בתיאורים התמציתיים בסעיף מסעיפי כתב הכמויות, אין בו כדי לגרוע מאותה דרישה לגבי אותו פרט בשאר הסעיפים בהם קביעה זו חסרה, בתנאי שהדרישה כאמור נקבעה באחד ממסמכי החוזה או נובעת או משתמעת ממנו.

(3) בכל מקרה של סתירה או אי התאמה או דו משמעות בין האמור בפרקים השונים של המיפרט הכללי, לגבי אותה עבודה הן לעניין הביצוע והן לעניין התשלום עדיף האמור בפרק המיפרט הכללי הן באותה עבודה מסוימת.

(4) הוראות העדיפות בין מסמכים לענין הביצוע ולעניין התשלום כאמור לעיל, אינן חלות על עבודות לפי מחיר פאושל כמוגדר במיפרט הכללי ועל עבודות שתכנון נעשה על ידי הקבלן.

(5) גילה הקבלן סתירה או אי התאמה או דו משמעות בין הוראה אחת מהוראות החוזה לבין הוראה אחרת או שהיה הקבלן מסופק בפירושם הנכון של הוראה, מסמך או כל חלק מהם או שהמפקח מסר הודעה לקבלן שלדעתו אין הקבלן מפרש כהלכה את החוזה יפנה הקבלן בכתב למנהל והמנהל יתן הוראות בכתב, לרבות תכניות לפי הצורך, בדבר הפירוש שיש לנהוג לפיו. עד קבלת הוראותיו של המנהל, יעכב הקבלן את ביצועה של אותה עבודה שבגינה צריך היה לפנות למנהל כאמור לעיל.

אספקת תכניות

5. (1) שלושה עותקים מכל אחת מהתכניות יימסרו לקבלן על ידי המנהל ללא תשלום. כל עותק נוסף שיהיה דרוש לקבלן יוכן על חשבון הקבלן. עם השלמת המבנה, יחזיר הקבלן למנהל את כל התכניות שברשותו.

(2) עותקים מכל מסמך המהווה חלק מהחוזה, יוחזקו על ידי הקבלן במקום המבנה. המנהל, המפקח וכל אדם שהורשה על ידו בכתב יהיו רשאים לבדוק ולהשתמש בהם בכל עת סבירה.

ביצוע המבנה

6. (1) הקבלן יבצע את המבנה בהתאם לחוזה, וימלא לצורך זה אחרי כל הוראותיהם של המנהל והמפקח.

(2) המנהל והמפקח רשאים להמציא לקבלן, מזמן לזמן, תוך כדי ביצוע המבנה, הוראות, לרבות תכניות לפי הצורך, לביצוע המבנה. הוראות המנהל והמפקח מחייבות את הקבלן, אולם אין האמור בסעיף קטן זה בכדי לגרוע מהאמור בפרק ח'.

ערבות לקיום החוזה ולביצוע תשלומים

7. (1) להבטחת מילוי התחייבויותיו של הקבלן על פי חוזה זה וכתנאי לביצוע תשלום כלשהו על ידי המזמין, ימציא הקבלן למזמין, עם חתימת החוזה, ערבות בנקאית בנוסח שנקבע בנספח 1 - בגובה של 5% מערך החוזה. הערבות האמורה תהיה צמודה למדד המחירים לצרכן, כשהחודש הקובע לחישוב ההצמדה יהיה החודש הבסיסי כאמור בסעיף 62 (1) בתנאי החוזה והערבות תישאר בתוקף עד לתשלום יתרת שכר החוזה כאמור בסעיף 60 בתנאי החוזה.
- (2) הוצא צו התחלת עבודה בטרם חתימת הצדדים על החוזה, והקבלן הגיש חשבון לאחר שניתן הצו להתחלת העבודה ולפני חתימת החוזה, יבוצע התשלום בגין החשבון רק לאחר שהקבלן ימציא למזמין את הערבות כאמור בסעיף קטן (1). על הקבלן להמציא למזמין את הערבות האמורה לא יאוחר מ-15 יום לפני המועד שנקבע לתשלום החשבון.
- (3) איחר הקבלן בהמצאת הערבות כאמור לעיל, יתווסף לפרק הזמן שנקבע לתשלום החשבון על ידי המזמין, אותו פרק זמן שבו איחר הקבלן בהמצאת הערבות, והתשלום בפרק הזמן הנוסף כאמור, לא ישא הפרשי הצמדה ו/או ריבית כלשהי.

מסירת הודעות

8. כל הודעה של צד אחד בקשר עם חוזה זה, תישלח במכתב רשום למשרדו של הצד השני לפי הכתובת של הצד השני המפורטת בחוזה או תימסר ביד במשרדו של הצד השני או תשוגר בפקסימיליה למשרדו של הצד השני.
- הודעה שנשלחה בדואר רשום תיחשב כהודעה שנמסרה ביד כעבור 72 שעות ממועד מסירתה בדואר. הודעה שנמסרה ביד תיחשב כהודעה שנתקבלה במועד מסירתה. הודעה ששוגרה בפקסימיליה תיחשב כהודעה שהתקבלה במועד המצוין על גבי אישור השיגור בפקסימיליה.

פרק ב' הכנה לביצוע

בדיקות מוקדמות

9. (1) רואים את הקבלן כאילו בדק באופן סביר, לפני הגשת הצעתו, את מקום המבנה וסביבותיו, את טיב הקרקע, את כמויותיהם וטיבם של העבודות והחומרים הדרושים לביצוע המבנה, את דרכי הגישה למקום המבנה, וכן כאילו השיג את כל המידע האחר העשוי להשפיע על הצעתו.
- (2) המזמין ימציא לקבלן דוחות וסקרים שנעשו מטעמו לצורך העבודה אולם אלה לא יפטרו את הקבלן מהחובה המוטלת עליו לבצע בעצמו בדיקות, כנדרש בסעיף קטן (1).
- (3) רואים את הקבלן כאילו שוכנע על יסוד בדיקותיו המוקדמות, כי שכר החו זה שהוצע על ידו, הוא הוגן ומניח את דעתו.

דרכי ביצוע ולוח זמנים

10. (1) (א) הקבלן ימציא לאישור המפקח, תוך 30 יום מיום התחלת ביצוע המבנה שנקבע בצו התחלת העבודה, הצעה בכתב בדבר דרכי הביצוע ולוח הזמנים, לרבות הסדרים והשיטות אשר לפיהם יש בדעתו לבצע את המבנה. כן ימציא הקבלן למפקח, לפי דרישתו מזמן לזמן, פרטים נוספים ועדכונים בכתב בקשר לדרכי הביצוע ולוח הזמנים האמורים, לרבות רשימת מתקני העבודה ומבני העזר שיש בדעת הקבלן להשתמש בהם. המצאת המסמכים האמורים על ידי הקבלן למפקח, בין שהמפקח אישר אותם במפורש ובין שלא אישר אותם, אינה פוטרת את הקבלן מאחריות כלשהי המוטלת עליו. במקרים מיוחדים שנקבעו בחוזה, רשאי המזמין לקבוע שהקבלן ימציא את ההצעה בדבר דרכי הביצוע ולוח הזמנים תוך פחות מ-30 יום מיום התחלת ביצוע המבנה;
- (ב) בהצעת לוח הזמנים חייב הקבלן להתחשב בנקודות הציון שבלוח הזמנים כפי שפורטו בחוזה, אם פורטו. עם זאת יהיה הקבלן רשאי להציע שינויים בקשר לאמור לעיל ואם אלה יאושרו על ידי המפקח, ייערך לוח הזמנים בהתאם לשינויים שאושרו.
- (2) לא המציא הקבלן לוח זמנים כאמור בסעיף קטן (1), ייקבע לוח הזמנים על ידי המפקח ויחייב את הקבלן.

(3) הקבלן יעדכן את לוח הזמנים לפי דרישת המפקח, ולא יותר מאחת לחודש, או בתדירות אחרת שנקבעה באחד ממסמכי החוזה, אם נקבעה. לא יעדכן הקבלן את לוח הזמנים, יעדכן לוח הזמנים על ידי המפקח ויחייב את הקבלן.

(4) ההוצאות הכרוכות בעריכת לוח הזמנים על ידי המפקח ו/ או בעדכונו על ידי המפקח, בנסיבות כמפורט לעיל, יחולו על הקבלן וינוכו מכל סכום שיגיע לקבלן בכל עת או ייגבו ממנו בכל דרך אחרת, לרבות באמצעות חילוט ערבויות. שיעור ההוצאות ייקבע על ידי המנהל וקביעתו תהיה סופית.

סימון ונקודות גובה

12. (1) (א) המנהל יקבע את קו הבניין ויסמן את נקודות הקבע שלו. הקבלן יהיה אחראי לסימון הנכון והמדויק של המבנה ולנכונותם של הגבהים, הממדים וההכוונה של כל חלקי המבנה בהתחשב עם קו הבניין שנקבע על ידי המנהל ונקודות הקבע שסומנו על ידי המנהל;

(ב) כל המדידות, ההתוויות והסימון יבוצעו על ידי הקבלן, ואם נעשו כבר על ידי גורמים אחרים ייבדקו או יושלמו על ידי הקבלן, הכל לפי המקרה ובהתאם לנסיבות;

(ג) הקבלן חייב לשמור על קיומם ושלמותם של סימון נקודות הקבע וסימון המבנה במשך כל תקופת ביצוע המבנה עד למועד השלמתו, ואם נקודות הקבע או סימון המבנה נעלמו או טושטשו, חייב הקבלן לחדשם;

(ד) כל ההוצאות הכרוכות בביצוע העבודות המפורטות בפסקאות (ב) ו-(ג) לעיל, לרבות העסקת מודדים ואספקת מכשירי המדידה הדרושים למודדים, חלות על הקבלן.

(2) נמסרו לקבלן תכניות המראות נקודות גבוה על פני הקרקע הקיימים, יבדוק הקבלן את אותן תכניות לפני התחלת העבודה. הבדיקה תיערך אך ורק לגבי נקודות אופייניות שנקבעו בתכניות, מבלי להביא בחשבון בליטות או גומות מקומיות שבין נקודות אלה. לא יעריך הקבלן את הבדיקה או יעריך אותה אך לא יעריך על נקודות הגובה הנראות בתכניות, תוך 14 יום מיום מסירת אותן תכניות, יראו את התכניות האמורות כנכונות ומדויקות, והן תשמשנה בסיס למדידת כמויות העבודה שבוצעו בפועל.



פרק ג' השגחה, נזיקין וביטוח

השגחה מטעם הקבלן

13. הקבלן או בא-כוחו המוסמך יהיה נוכח במקום המבנה וישגיח עליו ברציפות לצורך ביצוע המבנה. מינוי בא-כוח מוסמך מטעם הקבלן יהיה טעון אישורו המוקדם של המנהל, והמנהל יהיה רשאי לסרב לתת את אישורו או לבטלו בכל עת. דין בא-כוחו המוסמך של הקבלן כדין הקבלן.

רשיונות כניסה והרחקת עובדים

14. (1) הקבלן ימלא כל דרישה מטעם המנהל להרחיק ממקום המבנה כל אדם המועסק על ידו במקום המבנה, אם לדעת המנהל, התנהג אותו אדם באופן בלתי הולם או אינו מוכשר למלא תפקידיו או שהוא נוהג ברשלנות בביצוע תפקידיו. אדם שהורחק לפי דרישה כאמור לא יחזור הקבלן להעסיקו, בין במישרין ובין בעקיפין, במקום המבנה.
- (2) המנהל רשאי לתת לקבלן הוראה בכתב על הצורך בהגבלת הכניסה למקום המבנה, כולו או מקצתו. משניתנה הוראה כאמור ימציא הקבלן למפקח ויעדכן, מזמן לזמן, את רשימות העובדים שיהיה זקוק להם במקום המבנה לביצוע המבנה וכן את תצלומיהם ופרטים אחרים אודותם כפי שידרוש המפקח והמפקח יסדיר את עניני הכניסה למקום המבנה לפי רשיונות כניסה, כפי שימצא לנכון.
- (3) כל רשיון כניסה לפי סעיף קטן (2) יהיה רכוש של המזמין והקבלן מתחייב להחזיר למפקח את רשיון הכניסה של כל עובד שבשמו ניתן הרשיון, מיד עם סיום עבודתו של אותו עובד בביצוע המבנה, וכן בכל עת שהמפקח ידרוש את החזרתו. כן מתחייב הקבלן שהשימוש ברשיונות הכניסה יהיה מוגבל אך ורק לכניסה למקום המבנה לצורך ביצועו.
- (4) אדם שלא ניתן לו רשיון כניסה לפי סעיף קטן (2) או עובד שהמפקח דרש את החזרת רשיון הכניסה שלו אחראי הקבלן להרחקתו ממקום המבנה.
- (5) הסעיפים הקטנים (2), (3) ו-(4) יחייבו רק כשהדבר נקבע בחוזה.

שמירה, גידור, אמצעי בטיחות ומתקנים במקום המבנה

15. (1) הקבלן מתחייב לספק, על חשבונו, שמירה, גידור, ושאר אמצעי בטיחות למבנה כנדרש על פי כל דין, נוהג או הוראה מחייבת של רשות מוסמכת בעניין זה וכן לספק אמצעי בטיחות מיוחדים, אם אלה פורטו בחוזה.

(2) הקבלן מתחייב להתקין ולהחזיק, על חשבונו, במקום המבנה, לפי דרישות המזמין שנקבעו בחוזה:

- (א) מבנה או מיתקן לשימוש משרדי עבור הקבלן והמפקח;
- (ב) כל מיתקן אחר או ציוד אחר.
- (3) כל מבנה, מיתקן או ציוד כאמור יהיו רכושו של הקבלן והוא יפרקם ויסלקם ממקום המבנה עם גמר ביצוע העבודות לפי החוזה, אלא אם נקבע אחרת בחוזה.

נזיקין למבנה

16. (1) מיום העמדת המבנה, כולו או מקצתו, לרשותו של הקבלן ועד ליום השלמת העבודות הכמצויין בתעודת השלמת המבנה, יהיה הקבלן אחראי לשמירת המבנה ולהשגחה עליו. בכל מקרה של נזק למבנה הנובע מסיבה כלשהי פרט לסיכון מוסכם בהתאם לסעיף קטן (4) יהיה על הקבלן לתקן את הנזק, על חשבונו, בהקדם האפשרי ולהביא לכך שעם השלמתו יהיה המבנה במצב תקין ומתאים בכל פרטיו להוראות החוזה.
- (2) הוראות סעיף קטן (1) תחולנה גם על כל נזק שנגרם על ידי הקבלן תוך כדי עבודות תיקון ובדק שבוצעו על ידו בתקופת הבדק אף לאחר מתן תעודת השלמת המבנה, בהתאם לסעיף 55 בתנאי החוזה.
- (3) בכל מקרה של נזק למבנה שנגרם כתוצאה מסיכון מוסכם יהיה על הקבלן לתקן את הנזק, בהקדם האפשרי, אם המנהל ידרוש ממנו לעשות כן, והוצאות התיקון יחולו על המזמין.
- (4) "סיכון מוסכם" פירושו: מלחמה, פעולת איבה המבוצעת על ידי כוחות סדירים או בלתי סדירים, פלישת אויב, פעולת מדינה אויבת וקרבות בין שהוכרזה מלחמה ובין לאו.
- (5) נזק למבנה שנגרם כתוצאה מטעות בחישובים סטטיים, בתכניות או במיפרטים, או כתוצאה ממתן הוראות מוטעות על ידי המנהל או המפקח, לא ייחשב כנזק שנגרם בנסיבות שבשליטת הקבלן ודינו כדין נזק שנגרם כתוצאה מסיכון מוסכם.
- (6) נזק שנגרם אך ורק כתוצאה משימוש של המזמין ומי שפועל או משתמש בשמו בחלק מהמבנה, אף בטרם שניתנה תעודת השלמה עבורו, דינו כדין נזק שנגרם כתוצאה מסיכון מוסכם.

נזיקין לגוף או לרכוש

17. (1) הקבלן יהיה אחראי לכל נזק או אבדן, שייגרמו תוך כדי ביצוע המבנה, עקב רשלנותו או בגין הפרת דרישות חוזה זה, שגרמה לנזק, לגופו או לרכושו של אדם כלשהו וינקוט בכל האמצעים המעשיים למניעתם.
- (2) שום דבר האמור בסעיף קטן (1) אין בו כדי לעשות את הקבלן אחראי לנזקים שלהלן או כדי לחייב את הקבלן לפצות את המזמין עבורם:
- (א) נזק הנובע מתפיסת מקום המבנה, השימוש בו והחזקתו לצורך ביצוע החוזה ובהתאם לתנאיו ;
- (ב) נזק הנובע מתוך כך שאין למזמין זכות לבנות את המבנה או חלק ממנו בהתאם לחוזה ;
- (ג) נזק הנובע מהפרעה, בין קבועה ובין זמנית, לזכות דרך, זכות אויר, זכות מים או כל זכות שימוש אחרת של מישהו, שהם תוצאה בלתי נמנעת מביצוע המבנה בהתאם לחוזה ;
- (ד) נזק לאדם כלשהו, לגופו או לרכושו, שנגרם על ידי מעשה או מחדל, מצד המנהל, המפקח או באי כוחם.

נזיקין לעובדים

18. המזמין לא יהיה אחראי לכל נזק שיגרם לקבלן ו/או למי מעובדי הקבלן ו/או שלוחיו ו/או כל מי מטעמו ו/או בשירותו כתוצאה מתאונה או נזק שייגרמו תוך כדי ועקב ביצוע המבנה, בכפוף לאמור בסעיף 17 לעיל.

ביטוח על ידי הקבלן

19. (1) הקבלן יבטח, על חשבונו, לטובתו ולטובת המזמין יחדיו :

- (א) את המבנה לרבות: החומרים, הציוד, המתקנים וכל דבר אחר שהובא למקום המבנה לצורך ביצוע המבנה, במלוא ערכו מזמן לזמן, נגד כל נזק ו/או אובדן למשך כל תקופת ביצוע המבנה ;
- (ב) מפני נזק ו/או אבדן העלולים להיגרם, במישרין או בעקיפין, תוך כדי ביצוע העבודות לגופו ו/או לרכושו של כל אדם, לרבות עובדי הקבלן, קבלני המשנה ועובדיהם, עובדי המזמין וכל אדם אחר הנמצא בשם ומטעם המזמין.

(2) הביטוחים הנדרשים לפי סעיף קטן (1) הם:

- (א) ביטוח אחריות קבלנים, הכולל ביטוח נגד כל הסיכונים לגבי הרכוש, וביטוח האחריות כלפי צד שלישי;
- (ב) ביטוח אחריות מעבידים.
- (3) הקבלן מתחייב לערוך את הביטוחים על פי הוראת המזמין, כמפורט במסמכי החוזה, ולהמציא למזמין את פוליסות הביטוח עם חתימת החוזה על ידו או מיד עם תחילת ביצוע המבנה, הכל לפי התאריך המוקדם יותר.
- (4) הוראות סעיף זה אינן באות לגרוע מכוחם של סעיפים 16, 17 ו-18.
- (5) הקבלן מתחייב לקיים בדייקנות את כל דרישות פוליסות הביטוח ולעשות כל פעולה, אם יידרש לעשותה על ידי המזמין כדי לממש את פוליסות הביטוח בעת הצורך.
- (6) תיקן הקבלן בעצמו את הנזק בשלמותו והמזמין אישר את ביצוע התיקון, יהיה הקבלן בלבד זכאי לתבוע את כספי הביטוח.

ביטוח על ידי המנהל

20. אם לא יבצע הקבלן את הביטוחים אשר עליו לבצע לפי החוזה, יהיה המזמין רשאי לבצע את הביטוחים תחתיו ולשלם את דמי הביטוח, והמזמין יהיה רשאי לנכות הוצאות דמי ביטוח אלה, מכל סכום שיגיע ממנו לקבלן, בכל עת, וכן יהיה רשאי לגבותם מהקבלן בכל דרך אחרת.

פיצוי המזמין עקב אי קיום התחייבות על ידי הקבלן

21. הקבלן אחראי כלפי כל צד שלישי במידה שאחריות כזאת מוטלת עליו לפי פקודת הנזיקין, (נוסח חדש) או לפי כל דין אחר, לנזקים שייגרמו תוך כדי ביצוע המבנה ובקשר לכך. אם המזמין יידרש לשלם לצד שלישי פיצויים כלשהם, מתחייב הקבלן להחזיר למזמין את הסכום שישולם על ידו ואותו סכום יראוהו כחוב המגיע למזמין מהקבלן לפי חוזה זה.

פרק ד' התחייבויות כלליות

גישת המפקח למקום המבנה

22. הקבלן יאפשר למפקח או לכל נציג מטעמו, להיכנס בכל עת סבירה למקום המבנה ולכל מקום אחר שבו נעשית עבודה כלשהי לביצוע החוזה, וכן לכל מקום שממנו מובאים חומרים כלשהם לביצוע החוזה.

מציאת עתיקות וכיו"ב

23. (1) עתיקות כמשמעותן בחוק העתיקות, תשל"ח 1978 או בכל חוק בדבר עתיקות שיהיה בתוקף, מזמן לזמן, וכן חפצים אחרים כלשהם בעלי ערך גיאולוגי או ארכיאולוגי אשר יתגלו במקום המבנה נכסי המדינה הם, והקבלן מתחייב לנקוט באמצעי זהירות מתאימים למניעת הפגיעה בהם או הזותם שלא לצורך.

(2) מיד לאחר גילוי עתיקה או חפץ כאמור לעיל ולפני הזותם ממקומם, יודיע הקבלן למפקח על הגילוי. כן מתחייב הקבלן לקיים את הוראות חוקי המדינה בדבר עתיקות.

(3) ההוצאות שנגרמו לקבלן עקב מילוי התחייבויותיו לפי סעיף זה, יחולו על המזמין וישולמו בהתאם לסעיף 46 (3) בתנאי החוזה, כאילו היו ההוצאות האמורות הוצאות שנגרמו לקבלן עקב הפסקה זמנית של ביצוע המבנה בהתאם להוראות המנהל, כאמור בסעיף 46 (1) בתנאי החוזה.

זכויות פטנטים וכיו"ב

24. הקבלן ימנע כל נזק מהמזמין ויפצה אותו על כל חיוב הנובע מתביעה, דרישה, הליך, נזק, הוצאה, היטל וכיו"ב שייגרמו כתוצאה מפגיעה בזכויות פטנטים, מדגמים, סמלי מסחר או זכויות דומות בדבר השימוש, תוך כדי ביצוע המבנה, במתקני המבנה, במכונות או בחומרים שיסופקו על ידי הקבלן.

תשלום תמורת זכויות הנאה

25. אם לביצוע המבנה יהיה צורך בקבלת זכות הנאה או שימוש כלשהו במקרקעין המצויים מחוץ למקום המבנה, כגון: לצרכי חציבה או נטילת עפר או חול, או זכות מעבר או שימוש או כל זכות דומה יהיה הקבלן אחראי לקבלת הזכות האמורה מבעליה ולתשלום תמורתה כפי שיוסכם בין הבעלים לבין הקבלן.

פגיעה בנוחיות הציבור ובזכויותיהם של אנשים

26. הקבלן מתחייב לא לפגוע ולא להפריע שלא לצורך, תוך כדי ביצוע המבנה, בנוחיות הציבור ו/או בזכות השימוש והמעבר של כל אדם בכביש, דרך, שביל וכיו"ב או בזכות השימוש והחזקה ברכוש ציבורי כלשהו. לצורך כך יבצע הקבלן, על חשבונו, דרכים זמניות ויתקין שלטי אזהרה ו הכוונה מצוידים בפנסים וינקוט בכל האמצעים הדרושים על מנת שלא לפגוע בנוחיות הציבור.

תיקון נזקים לכביש, למובילים אחרים וכיו"ב

27. הקבלן אחראי שכל נזק שיגרם לדרך או למתקנים, לרבות המערכות התת קרקעיות והעל קרקעיות, תוך כדי ביצוע המבנה על ידו בין שהנזק או הקלקול נגרמו באקראי ובין שהיו מעשה הכרחי וצפוי מראש לביצוע המבנה יתוקן, על חשבונו, באופן היעיל ביותר ולשביעות רצונו של המנהל ושל כל אדם או רשות המוסמכים לפקח על הטיפול בדרך ובמתקנים האמורים, ובלבד שהקבלן לא יהיה אחראי לנזק או קלקול שנגרמו למתקנים האמורים שאינם נראים לעין ואי אפשר לגלותם תוך הסתכלות רגילה בשטח, אלא אם סומנו המתקנים האמורים בתכניות, במיפרטים, בכתב הכמויות או בכל מסמך אחר בחוזה, או אם נודע לקבלן או הודע לו על קיומם של המתקנים האמורים בכל דרך אחרת.

מניעת הפרעות לתנועה

28. הקבלן אחראי שהובלת מיטענים אל מקום המבנה וממנו תיעשה, ככל האפשר, בדרך שלא תגרום הפרעה לתנועה השוטפת, ואם יש צורך בהיתרים מיוחדים להובלת מיטענים חורגים יהיה על הקבלן להצטייד בהיתרים הדרושים מטעם הרשויות המוסמכות.

אמצעי הגנה להעברת משאות מיוחדים

29. (1) אם לביצוע החוזה יהיה צורך להעביר חפץ כלשהו במקום שההעברה עלולה לגרום נזק לכביש, לגשר, לרשת חשמל, לרשת טלפון, לצינור, לכבל וכיו"ב, אם לא ישתמשו באמצעי הגנה מיוחדים יודיע הקבלן בכתב למפקח, לפני ההעברה, על פרטי החפץ שיש להעבירו, ועל תכניתו להבטחת אמצעי הגנה מתאימים.

(2) הקבלן יהיה רשאי לבצע, על חשבון המזמין, את אמצעי הגנה בהתאם לתכניתו אך ורק לאחר שיקבל את אישורו של המפקח, ולאחר שיהיה בידו רשיון מתאים מהרשויות המוסמכות.

30. (1) הקבלן יתן אפשרויות פעולה נאותה, לפי הוראות המפקח, לכל קבלן אחר המועסק על ידי המזמין ולכל אדם או גוף שיאושר לצורך זה על ידי המפקח וכן לעובדיהם (להלן הקבלן האחר), הן במקום המבנה והן בסמוך אליו, וכן ישתף ויתאם פעולה איתם, יאפשר להם את השימוש בשירותים ובמתקנים שהותקנו על ידו ויבצע כל דבר אחר הכל בהתאם להוראות שבמיפרט הכללי.
- (2) אם פרסם המזמין מכרז לביצוע עבודות שאינן כלולות בחוזה, וההתקשרות עם הקבלנים האחרים נעשתה באמצעות הקבלן, ו/או כאשר העבודות הן עבודות פיתוח והמחירים לביצוען נקבעו על פי חוזים שנחתמו בעבר עם קבלנים לביצוע עבודות דומות, וההתקשרות עם הקבלנים האחרים נעשתה באמצעות הקבלן התמורה לה זכאי הקבלן בגין עבודות הקבלנים האחרים תהיה 12%, שתחושב בהתאם להוראות שבמיפרט הכללי. אם פירסם המזמין מכרז לביצוע עבודות שאינן כלולות בחוזה, וההתקשרות עם הקבלנים האחרים נעשתה ישירות עם המזמין התמורה לה זכאי הקבלן בגין עבודות הקבלנים האחרים תהיה 6%, שתחושב בהתאם להוראות שבמיפרט הכללי.
- (3) נגרם עיכוב בביצוע המבנה כתוצאה מאי עמידת כל קבלן אחר בלוחות הזמנים שנקבעו, כאשר הקבלן האחר מועסק ישירות על ידי המזמין, יהיה הקבלן זכאי לארכה להשלמת המבנה בהתאם להוראות סעיף 42 בתנאי החוזה.

סילוק פסולת וניקוי מקום המבנה עם השלמת העבודה

31. (1) הקבלן יסלק, מזמן לזמן, ממקום המבנה את כל הפסולת שהצטברה במקום כתוצאה מפעילותו ופעילות קבלנים אחרים המועסקים ישירות על ידי הקבלן, לרבות הפסולת כתוצאה מפעולות ניקוי השטח, הרחקת גרוטאות וכו' שקדמו לתחילת ביצוע העבודה, וכן הפסולת כתוצאה מפירוק, הריסה, עקירה או גדיעה של עצים, פרט לגזם שהמפקח הורה להשאיר במקום.
- (2) מיד עם גמר ביצוע העבודות, ינקה הקבלן את מקום המבנה ויסלק ממנו את כל החומרים המיותרים, הפסולת והמבנים הארעיים מכל סוג שהוא, וימסור את המבנה כשהוא נקי ומתאים למטרתו.
- (3) הקבלן יסלק את הפסולת אך ורק לאתר שאושר למטרה זו על ידי הרשויות המוסמכות, והסילוק לאתר, כולל דרכי הובלת הפסולת אל אתר הסילוק, הוא באחריותו הבלעדית של הקבלן ועל חשבונו. במקרים של חילוקי דעות בין קבלנים אחרים כלשהם כמשמעותו בסעיף 30 בתנאי החוזה, יקבע המפקח את אחריותו וחלקו של כל קבלן אחר לסילוק הפסולת.

אספקת כח אדם ותנאי עבודה על ידי הקבלן

32. (1) הקבלן מתחייב לספק, על חשבונו, את כח האדם הדרוש לביצוע המבנה, את ההשגחה על כח אדם זה, את אמצעי התחבורה עבורם אל מקום המבנה וממנו, וכל דבר אחר הכרוך בכך.
- (2) הקבלן מתחייב להעסיק עובדים, מקצועיים ואחרים, במספר הדרוש לשם ביצוע המבנה תוך התקופה שנקבעה בחוזה, ובעבודה שלביצועה יש צורך ברישום, רשיון או היתר לפי כל דין, חייב הקבלן להעסיק רק מי שרשום או בעל רשיון או היתר כאמור, לפי העניין. כן מתחייב הקבלן לדאוג לכך שבא כוחו המוסמך יהיה נוכח במקום ביצוע המבנה במשך כל שעות העבודה.
- (3) לביצוע המבנה יעסיק הקבלן עובדים על פי הוראות חוק שירות התעסוקה, תשי"ט 1959, או על פי הוראות כל חוק אחר בדבר העסקת עובדים, ישלם שכר עבודה ויקיים את תנאי העבודה, הכל בהתאם לקבוע בהסכמים הקיבוציים החלים עליהם ועל פי כל דין.
- (4) הקבלן מתחייב לשלם בעד עובד שהועסק על ידו בביצוע המבנה מסים לקרנות ביטוח סוציאלי בשיעור שייקבע לגבי אותו העובד על פי ההסכמים הקיבוציים החלים עליהם ועל פי כל דין.
- (5) הקבלן מתחייב להבטיח תנאי בטיחות ותנאים לשמירת בריאות העובדים ורווחתם ולמלא אחר ההוראות הנוגעות לבטיחות בעבודה על פי כל דין, ובאין דרישה חוקית - כפי שידרש על ידי מפקחי העבודה כמשמעותם בחוק ארגון הפיקוח על העבודה, התשי"ד 1954.

פרק ו' ציוד, חומרים ועבודה

אספקת ציוד, מתקנים וחומרים

33. (1) הקבלן מתחייב לספק, על חשבונו, את כל הציוד, המתקנים, החומרים, האבזורים וכל הדברים האחרים הדרושים לביצועו היעיל של המבנה בקצב הדרוש.
- (2) חומרים שסופקו למקום המבנה למטרת ביצוע המבנה והשלמתו, יעברו במועד אספקתם כאמור, לבעלות המזמין.
- (3) ציוד וחומרים שסופקו על ידי הקבלן למקום המבנה למטרת ביצוע המבנה והשלמתו, אין הקבלן רשאי להוציאם ממקום המבנה ללא הסכמת המפקח בכתב. ניתנה תעודת השלמה למבנה על פי סעיף 54 (1) בתנאי החוזה, רשאי הקבלן להוציא ממקום המבנה את הציוד והמבנים הארעיים השייכים לו ואת עודפי החומרים.
- (4) בכל מקרה שציוד וחומרים נפסלו על פי הוראות סעיף קטן (6) או הורה המפקח בכתב, שהציוד והחומרים לפי סעיפים קטנים (1) עד (3) אינם נחוצים עוד לביצוע המבנה, רשאי הקבלן להוציאם ממקום המבנה, ועם פסילתם או מתן הוראה כאמור, חדלים החומרים מלהיות בבעלות המזמין.
- נקבע בהוראה מועד להוצאת הציוד או החומרים, חייב הקבלן להוציאם בהקדם האפשרי ולא יאוחר מהמועד שנקבע כאמור. לא ציית הקבלן להוראה זו, רשאי המזמין להוציאם ממקום המבנה לכל מקום שייראה בעיניו, על חשבון הקבלן, והמזמין לא יהיה אחראי לכל נזק או אבדן שייגרמו להם.
- (5) הקבלן אחראי לשמירתם הבטוחה של הציוד והחומרים, והוא רשאי להשתמש בהם לצורך ביצוע החוזה, אולם בכל אחד מהמקרים המנויים בסעיף 63 בתנאי החוזה, רשאי המזמין להשתמש בזכויות המוקנות לו על פי אותו סעיף, וזכות השימוש של הקבלן לפי סעיף קטן זה כפופה לזכויות המזמין על פי סעיף 63 כאמור.
- (6) אין להסיק מהוראות סעיף זה מתן אישור על ידי המפקח לטיבם של ציוד וחומרים כלשהם, והמפקח רשאי לפסלם בכל עת.

העדפת טובין מתוצרת הארץ

34. לטובין מתוצרת הארץ תינתן העדפה בהתאם לתקנות חובת המכרזים (העדפת תוצרת הארץ וחובת שיתוף פעולה עסקי), התשנ"ה 1995.

35. (1) הקבלן ישתמש בחומרים המיועדים לביצוע המבנה בהתאם לאמור במיפרטים, בתכניות, בכתב הכמויות ובשאר מסמכי החוזה. כל החומרים למיניהם יהיו חדשים ויתאימו לדרישות התקנים כפי שנקבע בחוזה. אם מצויים בתקן יותר מסוג אחד של חומרים יתאימו החומרים לסוג המבחר של החומר, פרט אם נקבע בחוזה סוג אחר מתוך התקן המתאים.
- (2) (א) חומרים מתוצרת הארץ, אשר לגביהם קיימים תקנים מטעם מכון התקנים הישראלי יתאימו בתכונותיהם לתקנים הישראליים;
- (ב) חומרים מתוצרת הארץ, אשר לגביהם לא קיימים תקנים מטעם מכון הישראלי יתאימו בתכונותיהם לתקני חוץ אשר נקבעו בחוזה או לדרישות שפורטו בחוזה;
- (ג) חומרים מיובאים יתאימו בתכונותיהם לתקני חוץ אשר נקבעו בחוזה או לדרישות שפורטו בחוזה;
- (ד) חובת ההוכחה על ההתאמה כאמור בפסקאות (א), (ב) ו- (ג) לעיל, חלה על הקבלן.
- (3) (א) חומרים אשר לגביהם קיימים תקנים ישראליים, ישאו תו תקן;
- (ב) אם מהחומרים הנדרשים לא קיים חומר הנושא תו תקן או קיים רק חומר אחד בלבד הנושא תו תקן יהיה הקבלן רשאי להציע חומרים שאינם נושאים תו תקן, אולם בתנאי שהחומרים המוצעים יתאימו לדרישות התקנים;
- (ג) חובת ההוכחה על ההתאמה כאמור בפסקאות (א) ו- (ב) לעיל, חלה על הקבלן.
- (4) הקבלן חייב לקבל את אישורו המוקדם של המפקח, הן ביחס למקורות החומרים בהם יש בדעתו להשתמש והן ביחס לטיב אותם חומרים, אולם מוסכם בזה במפורש, כי בשום פנים אין אישור המקור משמש אישור לטיב החומרים המובאים מאותו מקור. המפקח רשאי לפסול משלוחי חומרים ממקור מאושר, אם אין אותם החומרים מתאימים למיפרט. חומרים מכל הסוגים לא יירכשו על ידי הקבלן אלא באישור מוקדם של המפקח.
- (5) הקבלן ישתמש בחומרים המיועדים לביצוע המבנה רק לאחר שהחומרים אושרו על ידי המפקח ועל ידי המעבדה, במקרים בהם דרוש אישור מעבדה. החומרים שישפק הקבלן למקום המבנה יתאימו מכל הבחינות לאלה שאושרו ויהיו בכמות הדרושה לצורך

התקדמות העבודה לפי לוח הזמנים שנקבע. מצא המפקח שהחומרים אינם תואמים למדגמים שאושרו כאמור, יפסיק הקבלן את העבודה ויסלק ממקום המבנה את החומרים שאינם תואמים אלא אם המפקח הורה אחרת.

(6) הקבלן יבצע את פעולות האריזה, ההובלה, ההעמסה והפריקה, האחסנה וכל יתר הפעולות הכרוכות בהבאת החומרים למקום המבנה, באופן שימנע את קלקולם, זיהומם או הפחתת ערכם בכל דרך אחרת. החומרים יאוחסנו בצורה אשר תימנע הפרעה לתנועה חופשית של כלי רכב והולכי רגל והפרעה מכל סוג אחר.

(7) (א) הקבלן יספק, לפי דרישת המפקח, דוגמאות של חומרים ואבזרים בטרם יזמין אותם או בטרם יחל בייצורם או בביצוע העבודות במפעל או במקום המבנה;

(ב) הדוגמאות שאושרו על ידי המפקח יישמרו במקום שיוסכם עליו עד הביצוע וישמשו להשוואה לחומרים שסופקו ולעבודות המבוצעות. כל הדוגמאות תהיינה רכוש המזמין אלא אם נקבע בחוזה אחרת;

(ג) בכל מקרה שחומר או אבזר הוזמן תחילה כדוגמא, תימדד הדוגמא במסגרת הסעיף המתאים של כתב הכמויות, אולם ישולם לקבלן רק בעד הדוגמא שאושרה סופית לביצוע כאשר ממחיר הדוגמא יופחת הסכום בגין התקנת המוצר או האבזר המתאים.

(8) על הקבלן למסור תעודות אחריות, מנופקות על ידי יצרנים או יבואנים, של חומרים המסופקים למקום המבנה, עבור כל אותם החומרים שלגביהם קיימת חובה על פי דין של מסירת תעודות אחריות לצרכן או אם היתה דרישה כזו במיפרט למרות שלא קיימת לגביהם חובה על פי דין.

(9) סופקו חומרים מסוימים על ידי המזמין אין בעובדה זו כדי לגרוע מאחריותו של הקבלן לטיב העבודה.

(10) (א) הקבלן מתחייב לספק, על חשבונו ולפי הוראות המפקח, דגימות מהחומרים והעבודות שנעשו וכן את הכלים, כח האדם וכל יתר האמצעים הדרושים לביצוע הבדיקות במקום המבנה על ידי אחרים או להעברתם של החומרים לבדיקת מעבדה, הכל כפי שיוורה המפקח;

(ב) המנהל שומר לעצמו את הזכות לקבוע את המעבדה שתבצע את הבדיקות, ואין בעובדה זו כדי לגרוע מאחריותו של הקבלן לטיב החומרים והעבודות כנדרש בחוזה.

(11) ההוצאות בגין הבדיקות שבוצעו בהתאם להוראות המפקח יחולו על המזמין, פרט להוצאות שלהלן שיחולו, בכל מקרה, על הקבלן:

- (א) הוצאות בגין בדיקות מוקדמות של חומרים המיועדות לקביעת מקורות האספקה;
- (ב) הוצאות בגין בדיקות חומרים ועבודה, שיימצאו בלתי מתאימים לדרישות החוזה;
- (ג) הוצאות בגין בדיקות שהקבלן הזמין למטרותיו הוא, כגון: לנוחות בעבודה, לחסכון וכיו"ב.

חומרים במקום המבנה

36. (1) (א) סיפק הקבלן חומרים למקום המבנה וביקש עבורם תשלום, יגיש הקבלן למפקח חשבון בגין החומרים שסופקו למקום המבנה, ועל חשבון זה יחולו הוראות סעיף 59 בתנאי החוזה. חומרים שסופקו כאמור הם בבעלות המזמין;
- (ב) התשלום עבור חומרים שסופקו על ידי הקבלן לאתר פתוח, יבוצע רק לאחר שהקבלן ימציא למזמין ערבות בנקאית בנוסח שנקבע בנספח 1 בגובה של ערך החומרים, ללא התייקרות. הערבות האמורה תהיה צמודה למדד המחירים לצרכן כשהחודש הקובע לחישוב ההצמדה יהיה החודש הבסיסי, כאמור בסעיף 62 (1) בתנאי החוזה, והיא תומצא על ידי הקבלן למזמין לא יאוחר מ- 15 יום לפני המועד שנקבע לתשלום החשבון עבור החומרים;
- (ג) איחר הקבלן בהמצאת הערבות לחומרים, יתווסף לפרק הזמן שנקבע לתשלום החשבון או לתשלום חלק מהחשבון המתייחס לחומרים, אותו פרק זמן שבו איחר הקבלן בהמצאת הערבות, והתשלום בפרק הזמן הנוסף כאמור, לא ישא הפרשי הצמדה ו/או ריבית כלשהי;
- (ד) לבקשת הקבלן, הערבות האמורה תוחזר לו לאחר שהחומרים שסיפק למקום המבנה הושקעו במבנה;
- (ה) לצורך סעיף 62 בתנאי החוזה דין חומרים שסופקו כאמור, כדין חומרים שהושקעו במבנה בתאריך אספקתם.
- (2) המנהל רשאי להורות שהקבלן ישתמש בביצוע המבנה בחומרים שסופקו על ידי המזמין ושתמורתם תנוכה מהסכומים המגיעים לקבלן.
- (3) הותנה במפורש שהמזמין יספק את החומרים לביצוע המבנה, כולם או מקצתם, והחומרים סופקו בהתאם לכך יחולו עליהם ההוראות כדלהלן:
- (א) הקבלן ישתמש בחומרים האמורים אך ורק לביצוע המבנה;

- (ב) עם הבאת החומרים האמורים או חלק מהם למקום המבנה לא יהיה הקבלן רשאי להוציא אותם או כל חלק מהם, ממקום המבנה, אלא אם קיבל רשות מוקדמת בכתב מאת המפקח;
- (ג) הקבלן מתחייב שהחומרים האמורים או כל חלק מהם, לא יוחלפו בחומרים אחרים, אלא אם קיבל רשות מוקדמת בכתב מאת המפקח;
- (ד) הקבלן מתחייב להחזיר למזמין את החומרים שסופקו על ידי המזמין ושהקבלן לא השתמש בהם לביצוע המבנה, וכן כל עודף ושארית מהחומרים האמורים.
- (4) לא החזיר הקבלן את החומרים או את עודפם, לפי סעיף קטן (3) (ד), חייב הקבלן לשלם מיד למזמין תמורתם סכום שייקבע על ידי המנהל בהתאם למחירי השוק ביום התשלום.

בדיקת חלקי המבנה שנועדו להיות מכוסים

37. (1) הקבלן מתחייב למנוע את כיסויו או הסתרתו של חלק כלשהו מהמבנה שנועד להיות מכוסה או מוסתר, ללא הסכמתו של המפקח.
- (2) הושלם חלק מהמבנה שנועד להיות מכוסה או מוסתר, יודיע הקבלן למפקח בכתב שהחלק האמור מוכן לבדיקה והקבלן יאפשר ויעזור למפקח לבדוק, לבחון ולמדוד את החלק האמור מהמבנה לפני כיסויו או הסתרתו. בדיקת המפקח תיערך תוך זמן סביר מקבלת הודעת הקבלן.
- (3) הקבלן יחשוף, יקדח קידוחים ויעשה חורים בכל חלק מהמבנה, לפי הוראת המפקח, לצורך בדיקתו, בחינתו ומדידתו ולאחר מכן יחזירו לתיקנו, לשביעות רצונו של המפקח. לא מילא הקבלן אחר הוראות המפקח לפי סעיף קטן זה, רשאי המנהל לחשוף, לקדוח קידוחים ולעשות חורים בכל חלק מהמבנה ולאחר מכן להחזירו לתיקנו.
- (4) ההוצאות הכרוכות בעבודה האמורה בסעיף קטן (3) תחולנה על הקבלן, פרט אם קיים הקבלן את התחייבותו לפי סעיף קטן (1) והבדיקות הוכיחו שהעבודה בוצעה בהתאם להוראות החוזה.
- (5) הוצאות שחלות לפי סעיף זה על הקבלן, רשאי המזמין לנכותן מכל סכום שיגיע לקבלן בכל עת או לגבותן מהקבלן בכל דרך אחרת, לרבות באמצעות חילוט ערבויות.

סילוק חומרים פסולים ועבודה פסולה

38. (1) המפקח יהיה רשאי להורות לקבלן, בכל עת, תוך כדי מהלך העבודה:



(א) על סילוק חומרים כלשהם ממקום המבנה, בתוך פרק זמן אשר ייקבע בהוראה, בכל מקרה שהחומרים אינם תואמים לדרישות החוזה, ועל הבאת חומרים אחרים התואמים לדרישות החוזה;

(ב) על סילוקו, הריסתו והקמתו מחדש של חלק כלשהו מהמבנה שהוקם על ידי שימוש בחומרים או בעבודה שבוצעה בניגוד לדרישות החוזה.

(2) כל בדיקה שנערכה על ידי המפקח וכל תשלום ביניים שבוצע בקשר לחומרים ולעבודה האמורים, אינם גורעים מכוחו של המפקח לפי סעיף קטן (1).

(3) לא מילא הקבלן אחר הוראת המפקח לפי סעיף קטן (1), יהיה המזמין רשאי לבצעה על חשבון הקבלן. הקבלן ישא בכל ההוצאות הכרוכות בביצוע ההוראה והמזמין יהיה רשאי לנכות הוצאות אלה מכל סכום שיגיע לקבלן בכל עת או לגבותן מהקבלן בכל דרך אחרת, לרבות באמצעות חילוט ערבויות.

פרק ז' מהלך ביצוע המבנה**התחלת ביצוע המבנה**

39. הקבלן יתחיל בביצוע המבנה בתאריך שייקבע בצו התחלת העבודה, וימשיך בביצוע בקצב הדרוש להשלמת המבנה תוך התקופה שנקבעה בחוזה ובהתאם ללוח הזמנים הנזכר בסעיף 11 בתנאי החוזה.

העמדת מקום המבנה לרשות הקבלן

40. לפני מתן ההוראה להתחיל בביצוע המבנה, או במועד מתן אותה הוראה, יעמיד המנהל לרשות הקבלן את מקום המבנה או את אותו חלק ממנו הדרוש להתחלת ביצועו של המבנה והמשכתו בהתאם ללוח הזמנים הנזכר בסעיף 11 בתנאי החוזה. לאחר מכן יעמיד המנהל לרשות הקבלן, מזמן לזמן, חלקים נוספים ממקום המבנה, הכל כפי שיידרש לביצוע המבנה בהתאם ללוח הזמנים האמור.

מועד השלמת המבנה

41. (1) הקבלן מתחייב להשלים את המבנה תוך התקופה שנקבעה בחוזה, שמנינה יתחיל מהתאריך שנקבע בצו התחלת העבודה.
- (2) הוראות סעיף קטן (1) תהיינה כפופות לכל תנאי מפורש בחוזה לגבי השלמתו של כל חלק מסוים מהמבנה תוך התקופה המסוימת שנקבעה בחוזה.
- (3) ניתנה ארכה להשלמת המבנה או קוצר המועד להשלמת המבנה, בהתאם לסעיף 42 בתנאי החוזה, ישתנה המועד להשלמת המבנה בהתאם לכך.

ארכה או קיצור להשלמת המבנה

42. (1) ניתנה פקודת שינויים המחייבת את ביצועה של עבודה נוספת או שונה מזו שהובאה בחשבון לצורך קביעת מועד השלמת המבנה או המחייבת את ביטולה של חלק מהעבודה או הפסקתה, לפי סעיף 46 בתנאי החוזה, רשאי המזמין, ביוזמתו הוא או לפי בקשת הקבלן, לקבוע בה את השינוי במועד השלמת המבנה.
- (2) נגרם עיכוב בביצוע המבנה כתוצאה מנסיבות התלויות במזמין, רשאי הקבלן לבקש ארכה להשלמת המבנה, והמזמין יקבע את שיעור הארכה בפקודת שינויים, בכפוף לתנאים בסעיף קטן (4).
- (3) נגרם עיכוב בביצוע המבנה על ידי כח עליון או כתוצאה מנסיבות אחרות שלדעת המזמין לא היתה לקבלן שליטה עליהם ולא היתה לו אפשרות למנוע את העיכוב,

רשאי הקבלן לבקש ארכה להשלמת המבנה, והמזמין יקבע את שיעור הארכה
בפקודת שינויים, בכפוף לתנאים בסעיף קטן (4).

(4) התנאים למתן ארכה להשלמת המבנה יהיו כדלהלן:

(א) הקבלן יהיה חייב להביא ראיות, לשביעות רצונו של המזמין, לרבות
יומן העבודה, שהנסיבות האמורות אירעו וגרמו לעיכוב בביצוע
המבנה;

(ב) הקבלן יהיה חייב להגיש את בקשתו לארכה כאמור בתוך 60 יום
מיום אירוע הנסיבות שגרמו לעיכוב בביצוע המבנה, אולם המזמין
יהיה רשאי לדון במתן ארכה כאמור ולקבוע את שיעור הארכה גם
אם הבקשה הוגשה לאחר תום 60 הימים האמורים, בתנאי שהקבלן
יתן טעם סביר וינמק את הסיבות לאיחור בבקשתו.

(5) נגרם עיכוב בביצוע המבנה כתוצאה מהנסיבות המפורטות בסעיפים קטנים (1) ו (2),
ישלם המזמין לקבלן בכפוף לתנאים בסעיף קטן (4) הוצאות תקורה בשיעור שייקבע
לפי הנוסחה שלהלן:

$$Q = P \left\{ \frac{T1}{K1} \times K0 \right\}$$

$T0$ = הוצאות התקורה; Q

P = אחוז ההוצאות המוסכם המבוטא כשבר עשרוני: באתר סגור - 5% ;

באתר פתוח 6% ;

$0K$ = סכום החוזה, ללא מע"מ; ;

$K1$ = סכום הביצוע במחירי בסיס, ללא מע"מ וללא התייקרות; ;

$0T$ = תקופת הביצוע החוזית; ;

$1T$ = תקופת הביצוע, כולל ארכות שניתנו בהתאם לסעיפים קטנים (1) ו (2) או תקופת
הביצוע בפועל הקצרה מבין שתיהן.

(6) בחישוב תקופת הביצוע $T1$ לא יובאו בחשבון התקופה של הפסקה זמנית בביצוע המבנה
לפי סעיף 46 בתנאי החוזה, וכן התקופה שבין התאריך שנקבע בצו התחלת העבודה לבין
תאריך התחלת העבודה בפועל במקום המבנה.

(7) הוצאות התקורה לפי סעיף קטן (5) ישולמו לקבלן עם סילוק שכר החוזה כחלק מיתרת
שכר החוזה הכולל התייקרות וריבית חשב כללי, כאמור בסעיפים 60 (3) ו 62 (5) בתנאי
החוזה, כפוף להכללת הבקשה לתשלום הוצאות התקורה בחשבון הסופי שיוגש על ידי
הקבלן בהתאם לסעיף 60 בתנאי החוזה.

(8) התשלום עבור הוצאות התקורה הנוספות לפי סעיף קטן (5) מהווה פיצוי מלא בגין כל הוצאות הקבלן עקב התמשכות הביצוע, הן במקום המבנה והן מחוץ למקום המבנה, ומעבר לפיצוי כאמור לעיל, הקבלן לא יהיה זכאי לכל תוספת או פיצוי נוסף עקב התמשכות ביצוע המבנה.

עבודה בשעות היום בימי חול

43. (1) פרט אם הותנה בחוזה במפורש אחרת, לא תיעשה עבודה בביצוע המבנה בשעות הלילה או בימי שבת ומועדי ישראל אלא בכפוף לכל דין.
- (2) אין הוראות סעיף קטן (1) חלות על עבודה שצריכה להיעשות, מטבע הדברים, ללא הפסק או במשמרות רצופות, או כל עבודה שהיא הכרחית ובלתי נמנעת להצלת נפש או רכוש או לביטחון המבנה, ואולם במקרה של עבודה כזו על הקבלן להודיע על כך מיד למפקח.

החשת קצב ביצוע המבנה

44. (1) היה צורך, לדעת המזמין, בכל עת, להחיש את קצב ביצוע המבנה מכפי שנקבע תחילה, יפנה המזמין בדרישה מתאימה לקבלן והקבלן מתחייב לעשות כמיטב יכולתו להחשת ביצוע המבנה בהתאם לדרישה ולמלא אחרי כל יתר הוראות המזמין הנוגעות לעניין שעות העבודה, ימי העבודה ושיטות העבודה.
- (2) מילא הקבלן את התחייבותו לפי סעיף קטן (1) והחיש את קצב ביצוע המבנה בהתאם לדרישת המזמין ונגרמו לו כתוצאה מכך הוצאות נוספות על אלה הכרוכות בביצוע המבנה לפי הקצב שנקבע תחילה, יחזיר המזמין לקבלן את ההוצאות הנוספות בשיעור שיוסכם בין הצדדים בתוספת 17% עבור רווח והוצאות כלליות, וכן הוצאות מימון, אם היו כאלה.

פיצויים מוסכמים וקבועים מראש על איחורים

45. (1) אם לא ישלים הקבלן את ביצוע המבנה או כל חלק מסוים מהמבנה תוך התקופה שנקבעה בחוזה, בהתחשב בהארכתה או בקיצורה לפי סעיף 42 בתנאי החוזה, ישלם הקבלן למזמין את הסכום שנקבע בחוזה כפיצויים מוסכמים וקבועים מראש על כל יום של איחור שבין המועד הסופי שנקבע להשלמת המבנה או חלק מהמבנה כאמור ועד מועד השלמתם בפועל. סכום הפיצויים המוסכמים יהיה צמוד למדד כמוגדר בסעיף 62 (3) (א) בתנאי החוזה, ויוגדל בשיעור עליית המדד בין החודש הבסיסי לבין החודש שבו הסתיימה העבודה בפועל.
- (2) המזמין יהיה רשאי לנכות את סכום הפיצויים האמורים בסעיף קטן (1) מכל סכום שגייע לקבלן בכל עת או לגבותו מהקבלן בכל דרך אחרת, לרבות באמצעות חילוט ערבויות. תשלום הפיצויים, ניכויים או גבייתם אינם פוטרים את הקבלן מהתחייבותו להשלים את המבנה או מכל התחייבות אחרת לפי החוזה.

(3) אם לפני השלמת המבנה כולו נתן המנהל לקבלן תעודת השלמה לגבי חלק כלשהו מהמבנה, לפי סעיף 54 בתנאי החוזה, והמזמין החזיק או השתמש בחלק האמור, יופחת לגבי כל יום לאחר מתן תעודת ההשלמה האמורה, חלק יחסי מהפיצויים המוסכמים והקבועים מראש האמורים בסעיף קטן (1), לפי הערך היחסי שבין חלק המבנה האמור לבין המבנה כולו.

הפסקת עבודה

- (1) 46. הקבלן יפסיק את ביצוע המבנה, כולו או מקצתו, לזמן מסוים או לצמיתות, לפי הוראה בכתב מאת המנהל, בהתאם לתנאים ולתקופה שיצינו בהוראה, ולא יחדש את ביצוע המבנה אלא אם ניתנה לו על ידי המנהל הוראה בכתב על כך.
- (2) הופסק ביצוע המבנה, כולו או מקצתו, לפי סעיף קטן (1), ינקוט הקבלן באמצעים להבטחת המבנה ולהגנתו לפי הצורך, כפי שיאושרו על ידי המפקח.
- (3) הוצאות שנגרמו לקבלן כתוצאה מהפסקה זמנית של ביצוע המבנה לפי הוראות המנהל, כאמור בסעיף קטן (1), תחולנה על המזמין ובלבד שהקבלן לא יהיה רשאי לבקש תשלום הוצאות כאמור אלא אם, תוך 60 יום מיום קבלת הוראות המפקח, נתן למפקח הודעה בכתב על כוונתו לבקש את תשלום ההוצאות. שיעור ההוצאות ייקבע על ידי המנהל על פי האמור בסעיף 49 בתנאי החוזה לאחר קבלת בקשת הקבלן.
- (4) הופסק ביצוע המבנה, כולו או מקצתו, לצמיתות, אחרי שניתן צו התחלת עבודה על פי סעיף 39 בתנאי החוזה, והקבלן החל בביצוע המבנה בפועל יהיה הקבלן זכאי לקבל מהמזמין את התמורה עבור העבודה שביצע בפועל עד למועד הפסקת העבודה וכן לפיצויים כמוגדר בסעיף קטן (5), וזאת לסילוק סופי ומוחלט של כל תביעותיו בגין הפסקת העבודה כאמור, ללא יוצא מן הכלל, לרבות הוצאותיו והפסד רווחים, בכפוף לאמור בסעיף קטן (6). לצורך קביעת ערך העבודה שבוצעה בפועל על ידי הקבלן, תעשנה מדידות סופיות לגבי המבנה או כל חלק ממנו שהקמתו הופסקה, הכל לפי העניין. ערך העבודה שבוצעה בפועל על ידי הקבלן, ייקבע תוך 45 יום מיום הפסקת העבודה.
- (5) לצורך חישוב גובה הפיצויים, כאמור בסעיף קטן (4), יופחת מערך החוזה סכום השווה ל 25% במחירי בסיס החוזה, וכן יופחת סכום השווה לערך העבודה שבוצעה בפועל במחירי בסיס החוזה והיתרה תוכפל ב 2.5%. הסכום המתקבל שהוא הפיצוי המוסכם המגיע לקבלן בגין הפסקת העבודה, יעודכן בהתאם להפרש שבין המדד בחודש הבסיסי לבין המדד בחודש שקדם לחודש בו הופסקה העבודה, כמוגדר בסעיף 62 (3) (א).

הפיצויים עלפי סעיף קטן זה ישאו ריבית חשב כללי מיום הפסקת העבודה ועד למועד הנקוב בסעיף קטן (8). למניעת ספק, מוצהר בזה, כי ביצוע החוזה בשיעור של 75% מהיקפו או יותר, לא יקנה לקבלן זכות לקבלת פיצויים כלשהם.

(6) (א) רואים את מחצית הסכום המתקבל לפי סעיף קטן (5) כשיפוי הקבלן בגין הוצאות מיוחדות שנגרמו לו בקשר וכתוצאה מהפסקת העבודה, כולל הפסד רווחים, פרט להוצאות הקמת המתקנים כמפורט להלן, ומחצית הסכום כשיפוי הקבלן בגין הקמה ופירוק של מתקני העזר, הכנת דרכי גישה וכיו"ב. אם יוכיח הקבלן, כי הוצאותיו בסעיפים אלה (הקמת המתקנים), עולות על מחצית הסכום לפי סעיף קטן (5), ישולם לקבלן מחצית הסכום בסעיף קטן (5) ובנוסף לכך ישולמו לו תשלומים נוספים עבור הקמה ופירוק של: מבני עזר, גדרות, מפעלי ייצור, לרבות היסודות לני"ל, דרכי גישה, קווי מים ומערכות אחרות וכן עבודות ושירותי עזר (להלן המתקנים), הכל בתנאי שמתקנים אלה לא פורטו בכתב הכמויות ובתנאי שהקבלן הקימם לצורך ביצוע העבודות על פי חוזה זה;

(ב) הוכיח הקבלן את הוצאותיו כאמור לעיל, יהיה זכאי להחזר הוצאותיו הישירות בפועל בערך היחסי של יתרת העבודה שלא בוצעה מתוך ההיקף הכולל של החוזה. הוצאות אלה ישאו ריבית החשב הכללי מתאריך ביצוע המתקנים ועד למועד הנקוב בסעיף קטן (8).

(7) הופסק ביצוע המבנה, כולו או מקצתו, לצמיתות, אחרי חתימת החוזה, אך לפני שניתן צו התחלת העבודה או אחרי שניתן צו התחלת העבודה, אך הקבלן טרם החל בביצוע המבנה בפועל יחולו הוראות סעיף קטן (5) ובלבד שבמקרה זה ישולם לקבלן רק מחצית הסכום המתקבל לפי סעיף קטן (5).

(8) (א) הסכומים שיגיעו לקבלן לפי סעיפים קטנים (4), (5), (6) או (7), ישולמו לקבלן בכפוף לכך שיגיש חשבון סופי לא יאוחר מ 60 יום מיום הפסקת העבודה, והוראות סעיף 60 בתנאי החוזה יחולו, בשינויים המחויבים, גם על תשלום הסכומים האמורים;

(ב) הגיש הקבלן את החשבון הסופי בתוך התקופה הנקובה בפסקה (א), ישאו הפיצויים ו/או ההוצאות כאמור בסעיפים קטנים (5), (6) או (7) ריבית החשב הכללי מיום הפסקת העבודה ועד ליום הגשת החשבון הסופי. איחר הקבלן בהגשת החשבון הסופי, ישאו הפיצויים ו/או ההוצאות כאמור ריבית החשב הכללי אך ורק עד ליום ה 60 מיום הפסקת העבודה.

שימוש או אי שימוש בזכויות על ידי הצדדים

47. (1) הסכמת הצדדים או אחד מהם לסטות מהוראות חוזה זה במקרה מסוים, לא תהווה תקדים ולא ילמדו ממנה גזירה שווה למקרה אחר.
- (2) לא השתמשו הצדדים או אחד מהם בזכויות הניתנות להם לפי חוזה זה במקרה מסוים, אין לראות בכך ויתור על אותן זכויות במקרה אחר ואין ללמוד מהתנהגות זו ויתור כלשהו על זכויות וחובות לפי חוזה זה.

פרק ח' שינויים, תוספות והפחתות

שינויים

48. (1) המזמין רשאי להורות בכל עת על כל שינוי, לרבות: צורתו, סגנונו, איכותו, סוגו, גודלו, כמותו, גובהו, מתאריו וממדיו של המבנה וכל חלק ממנו פרט לשינויים מהותיים באופי המבנה והקבלן מתחייב למלא אחר הוראותיו ובלבד שערך כל השינויים לא יגדל או יקטן בלמעלה מ 25% מסכום החוזה לפני שינויים ולפני מס ערך מוסף או שהכמות בסעיף כלשהו בכתב הכמויות לא תיגדל בלמעלה מ 50% מהכמות בחוזה לפני שינויים.
- (2) הוראת המזמין על שינוי המבנה לפי סעיף קטן (1) תיקרא פקודת שינויים לקבלן בכתב כשהיא חתומה על ידי המזמין.
- (3) פקודת שינויים לפי סעיף זה תחייב את הקבלן כל עוד ערך השינויים, לרבות שינויים קודמים לפי פקודות כנ"ל, לא יגדל או יקטן בלמעלה מ 25% מסכום החוזה לפני שינויים ולפני מס ערך מוסף או שהכמות בסעיף כלשהו בכתב הכמויות לא תיגדל בלמעלה מ 50% מהכמות בחוזה לפני שינויים.

הערכת שינויים

49. (1) ערכו של כל שינוי שבוצע בהתאם לפקודת שינויים ושערכו אינו מגדיל או מקטין בלמעלה מ 25% את סכום החוזה ו/או שערכו אינו מגדיל בלמעלה מ 50% את הכמות בסעיף כלשהו בכתב הכמויות, כאמור בסעיף 48 בתנאי החוזה, ייקבע לפי מחירי היחידות הנקובים בכתב הכמויות. לא נקבעו בכתב הכמויות כל מחירי היחידות הדרושים לקביעת ערכו של השינוי ייקבעו מחירי היחידות החסרים כאמור בסעיף קטן (2); ואולם אין הקבלן רשאי לעכב את ביצועו של השינוי מפאת אי קביעת ערכו של השינוי. ערכו של כל שינוי המגדיל או מקטין בלמעלה מ 25% את סכום החוזה ו/או שערכו מגדיל בלמעלה מ 50% את הכמות בסעיף כלשהו בכתב הכמויות, כאמור בסעיף 48 בתנאי החוזה, ייקבע כאמור בסעיף קטן (3).
- (2) לצורך קביעת מחירי היחידות החסרים, כאמור בסעיף קטן (1), יובא בחשבון כל מחיר יחידה דומה הנקוב בכתב הכמויות שאפשר להתבסס עליו לצורך קביעת כל אחד ממחירי היחידות החסרים. בהעדר מחירי יחידות דומים שאפשר להתבסס עליהם לקביעת אחד ממחירי היחידות החסרים ייקבע ערכו של השינוי על פי מחירי יחידה של סעיפים מתאימים, הנקובים במחירון התקף של "המאגר המשולב", וזאת על פי המחירים לכמויות הגדולות. המחירים ב"מאגר המשולב" כוללים רווח והוצאות כלליות של הקבלן.

- (3) בקביעת מחירי היחידות כאמור בסעיף קטן (1) יובאו בחשבון תעריפי שכר העבודה ועלויות החומרים, כפי שנקבעו בחוזה. בהעדר קביעה כזו ייקבעו תעריפי שכר העבודה והחומרים על פי מחירי יחידה בסעיפים מתאימים, הנקובים במחירון התקף של "המאגר המשולב", כאמור בס"ק (2) לעיל. בהעדר סעיפים מתאימים ב"מאגר המשולב" יקבעו התעריפים על פי המסמכים שיוגשו על ידי הקבלן, בכפוף לאישור המנהל.
- בקביעת מחיר על פי מסמכים הרווח וההוצאות הכלליות יהיו 17% בתוספת הוצאות מימון אם היו כאלה וריבית החשב הכללי לתקופת הוצאות המימון בפועל, שיוכחו על ידי הקבלן, ובלבד שתקופה זו לא תעלה על 60 יום.
- (4) קיבל הקבלן פקודת שינויים שלא נקבע בה ערכו של השינוי ולדעתו השינוי מחייב את העלאת שכר החוזה יודיע למנהל בכתב בהקדם האפשרי על כוונתו לבקש העלאת שכר החוזה כאמור. עברו 60 יום מיום מתן פקודת השינויים מבלי שהקבלן פנה למנהל בכתב כאמור, רואים אותו כאילו הסכים לכך שהשינוי לא ישפיע על שכר החוזה. אולם המנהל באישור המזמין יהיה רשאי לדון בהעלאת שכר החוזה כאמור גם אם הודעת הקבלן הוגשה לאחר תום 60 הימים האמורים, בתנאי שהקבלן יתן טעם סביר וינמק את הסיבות לאיחור בהודעתו.

תשלומי עבודה יומית

50. (1) הורה המזמין בפקודת שינויים על ביצוע של עבודה שתיעשה לפי עבוד ה יומית, ישולם לקבלן בעד ביצוע העבודה האמורה על פי ערך העבודה וערך החומרים במקום המבנה, בהתאם להוראות סעיף 49 בתנאי החוזה.
- (2) ערך העבודה וערך החומרים לצורך סעיף זה ייקבעו על ידי המנהל, בין השאר, על סמך מחירי התשומות ב מאגר המשולב, כמפורט בסעיף 49 לעיל, ועל יסוד ; רשימות שניהל הקבלן, בהן נרשמו הפרטים הבאים:
- (א) כמויות החומרים שהושקעו בעבודה ;
- (ב) שמות העובדים, מקצועותיהם, סוגיהם במקצוע וכן ימי העבודה ושעות העבודה ;
- (ג) הוצאות הובלה ;
- (ד) הוצאות ציוד מכני כבד ;
- (ה) הוצאות אחרות הקשורות לביצוע העבודה.
- (3) הרשימות כאמור בסעיף קטן (2) פסקאות (א), (ג), (ד) ו (ה) תימסרנה למפקח, בשני עותקים, בסוף כל שבוע, ורשימת העובדים כאמור בסעיף קטן (2) (ב) תימסר למפקח, בשני עותקים, לאחר כל יום עבודה ; אחד העותקים מכל רשימה, לאחר בדיקתו ואישורו של המפקח, יוחזר לקבלן לשם הגשתו לתשלום.

רשימת תביעות

51. (1) הקבלן יגיש למנהל רשימה של כל תביעותיו לתשלומים נוספים שלא הותנה עליהם בחוזה ואשר לדעתו הוא זכאי להם עקב ביצוע המבנה במשך חודש מסוים, לא יאוחר מ 60 יום לאחר תום אותו חודש.
- (2) כל תביעה שלא נכללה ברשימת התביעות, כאמור בסעיף קטן (1), רואים כאילו הקבלן ויתר עליה לחלוטין וללא תנאי. אולם המנהל באישור המזמין יהיה רשאי לדון בתביעות הקבלן לתשלומים נוספים שלא הותנה עליהם גם אם תביעות אלה הוגשו לאחר המועד הנקוב לעיל, בתנאי שהקבלן יתן טעם סביר וינמק את הסיבות לאיחור בהגשת תביעותיו.



פרק ט' מדידות

מדידת כמויות

52. (1) הכמויות הנקובות בכתב הכמויות הן אומדן בלבד של הכמויות הדרושות לביצוע המבנה ואין לראותן ככמויות הסופיות שעל הקבלן לבצען בפועל לצורך מילוי התחייבויותיו לפי החוזה.
- (2) הכמויות שבוצעו בפועל לפי החוזה תיקבענה על סמך מדידות שתעשה על ידי המפקח והקבלן בהתאם לשיטה המפורטת בכתב הכמויות ו/או על סמך חישובי כמויות שיוגשו על ידי הקבלן ויאושרו על ידי המפקח, הכל לפי העניין. כל המדידות תירשמנה בספר המדידות או ברשימות מיוחדות לכך ותיחתמנה על ידי המפקח והקבלן.
- (3) לפני בואו למדוד את המבנה, כולו או מקצתו, יתן המפקח הודעה מראש לקבלן על כוונתו לעשות כן ועל המועד הרצוי לו, והקבלן מתחייב להיות נוכח במועד הנקוב או לשלוח בא כוח לצורך זה ולעזור למפקח או לנציגו לבצע את המדידות הדרושות, וכן לספק את כח האדם והציוד הדרושים לביצוע המדידות, על חשבונו, ולהמציא למפקח את הפרטים הדרושים בקשר לכך.
- (4) לא נכח הקבלן או בא כוחו במועד הנקוב לצורך ביצוע המדידות רשאי המפקח או נציגו לבצע את המדידות בהעדרם, ויראו את המדידות האלה כמדידות הנכונות של הכמויות, והקבלן לא יהיה רשאי לערער עליהן. אולם אם הקבלן נתן טעם סביר להעדרו ומסרעל כך הודעה למפקח לפני המועד שנקבע לביצוע המדידות כאמור, יידחה ביצוע המדידות למועד מאוחר יותר שייקבע כאמור בסעיף קטן (3).
- (5) נכח הקבלן או בא כוחו במועד ביצוע המדידות רשאי הוא לערער בכתב, תוך 7 ימים, על כל כמות שנמדדה, והמפקח יקבע מועד לביצוע מדידה שניה של הכמות האמורה. אם גם אחרי המדידה השניה יישארו חילוקי דעות בין הקבלן לבין המפקח, יקבע המנהל את הכמויות וקביעתו תהיה סופית.
- (6) היה המבנה, כולו או מקצתו, מוכן למדידה והקבלן ביקש שהמדידות תבוצענה בהקדם לא ידחה המפקח את ביצוע המדידה אלא מסיבות סבירות.

הקצבים ומחירי יסוד

53. (1) סכום שנכלל בכתב הכמויות כהקצב כספי לכיסוי הוצאות ביצועו של חלק כלשהו מהמבנה לא ייכלל בשכר החוזה; ואם בוצע חלק המבנה האמור, ייכלל בשכר החוזה, במקום הסכום שנכלל כהקצב, ערכו של חלק המבנה האמור, שייקבע בהתאם להוראות סעיף 49 בתנאי החוזה.

(2) בכל מקום שבו נקבע בחוזה "מחיר יסוד", לגבי חומר או מוצר, פירושו: מחיר נטו במקום רכישתו של אותו חומר או מוצר מבלי להביא בחשבון הוצאות העמסה, פריקה, הובלה, גזורת, פחת, רווח הקבלן, מימון והוצאותיו האחרות וכיו"ב כפי שאותו מחיר נקוב בכתב הכמויות או בכל מסמך אחר ממסמכי החוזה.

במקרה שחלף פרק זמן בין המועד שבו סוכם מחיר היסוד של החומר או המוצר לבין מועד רכישתו בפועל, ובעת סיכום מחיר היסוד סוכם גם על תשלום התייקרות למחיר זה ישולם ההפרש שבין המדד שפורסם סמוך לפני מועד סיכום המחיר לבין המדד לפיו מחושבת התייקרות המגיעה לקבלן עבור אותו תשלום ביניים בו כלול המחיר.

לצורך חישוב שכר החוזה יוחלף מחיר היסוד שנקבע בחוזה במחיר היסוד המוסכם, בתוספת התייקרות כאמור לעיל. נתן הקבלן הנחה או ניתנה לקבלן תוספת לשכר החוזה, לא יחולו ההנחה או התוספת על מחירי היסוד. הקבלן חייב לקבל את אישור המפקח בנוגע למקור האספקה, לטיב החומרים, המוצר ים ולמחיריהם.

(3) הקבלן מתחייב להמציא למפקח, לפי דרישתו, כל הצעת מחיר, חשבון, שובר, קבלה וכיו"ב הנוגעים לקביעת שכר החוזה בהתחשב בסעיפים קטנים (1) ו (2).

פרק י' השלמה, בדק ותיקונים

תעודת השלמה למבנה

54. (1) הושלם המבנה יודיע על כך הקבלן למפקח בכתב והמפקח יתחיל בבדיקת המבנה, תוך 15 יום מיום קבלת ההודעה, וישלים את הבדיקה תוך 30 יום מהיום שהתחיל בה. מצא המפקח את המבנה מתאים לדרישות החוזה יתן המנהל לקבלן תעודת השלמה עם תום הבדיקה; ואם לא ימסור המפקח לקבלן רשימת התיקונים ו/או עבודות ההשלמה הדרושים, והקבלן חייב לבצעם תוך תקופה סבירה שתיקבע לכך על ידי המפקח, אולם המנהל רשאי, על פי שיקול דעתו, לתת לקבלן תעודת השלמה גם לפני ביצוע התיקונים ו/או עבודות ההשלמה כאמור, כנגד קבלת התחייבות בכתב מהקבלן, שיבצע וישלים את התיקונים ו/או את עבודות ההשלמה המפורטים ברשימה האמורה.
- (2) אין האמור בסעיף קטן (1) גורע מזכותו של המזמין להחזיק במבנה ולהשתמש בו גם אם טרם בוצעו במבנה עבודות התיקונים ו/או ההשלמה ולא ניתנה תעודת השלמה, והקבלן חייב לבצע את התיקונים ו/או את עבודות ההשלמה תוך התקופה שנקבעה לכך על ידי המפקח.
- (3) לא ביצע הקבלן את התיקונים ו/או את עבודות ההשלמה תוך התקופה שנקבעה על ידי המפקח, יהיה המנהל רשאי לבצע את התיקונים ו/או את עבודות ההשלמה בעצמו או בכל דרך אחרת שימצא לנכון. הוצאות ביצוע התיקונים ו/או עבודות ההשלמה יהיו על חשבון הקבלן והמזמין ינכה הוצאות אלה, בתוספת של 12% מהן כתמורה להוצאות משרדיות, מכל סכום שיגיע לקבלן בכל עת או יגבה אותן מהקבלן בכל דרך אחרת, לרבות באמצעות חילוט ערבויות. הקבלן יהיה זכאי לקבל לעיונו את פירוט ההוצאות האמורות.
- (4) אם לפי תנאי מפורש בחוזה על הקבלן להשלים חלק מסוים מהמבנה במועד מסוים לפני התאריך הסופי שנקבע להשלמת המבנה כולו או שהושלם חלק כלשהו מהמבנה והמזמין החזיק בו, השתמש בו או עומד להחזיק בו, רשאי הקבלן לדרוש תעודת השלמה לגבי חלק מהמבנה האמור, והוראות הסעיפים הקטנים שלעיל יחולו על מתן תעודת השלמה לגבי חלק מהמבנה כלגבי המבנה כולו.

בדק ותיקונים

55. (1) לצורך החוזה, תקופת הבדק פירושו: תקופה של 12 חודשים או תקופה אחרת שנקבעה בכל מסמך אחר של החוזה. מניינה של תקופת הבדק יתחיל מיום השלמת העבודה כמצוין בתעודת השלמה למבנה, בהתאם לסעיף 54 בתנאי החוזה או במקרה של תעודת השלמה לגבי חלקים שונים של המבנה מיום השלמתם של אותם חלקים כמצוין בתעודת השלמה.

(2) נתהווה במבנה, תוך תקופת הבדק, נזק או פגם אשר נגרם כתוצאה מעבודה לקויה או שימוש בחומרים פגומים, בכפוף לאמור בסעיף 35 (9) בתנאי החוזה חייב הקבלן לתקן כל נזק או פגם כאמור, הכל לפי דרישת המפקח, ובלבד שדרישה כאמור תימסר לקבלן לא יאוחר מ-3 חודשים לאחר תום תקופת הבדק; הוא הדין לגבי נזק או פגם שנתהווה תוך תקופת הבדק בכל תיקון שבוצע לפי סעיף 27 בתנאי החוזה ואשר נגרם כתוצאה מעבודה לקויה או שימוש בחומרים פגומים.

(3) אין באמור בסעיף קטן (2) כדי לגרוע מהאמור בסעיף 56 (2) בתנאי החוזה.

(4) ההוצאות הכרוכות במילוי התחייבות הקבלן לפי סעיף קטן (2) יחולו על הקבלן.

פגמים וחקירת סיבותיהם

56. (1) נתגלו אי התאמה ו/או פגם במבנה בזמן ביצועו, רשאי המפקח לדרוש מהקבלן שיחקור אחר סיבות אי ההתאמה ו/או הפגם ושיתקנם לפי שיטה שתאושר על ידי המפקח. היתה אי ההתאמה ו/או הפגם כאלה שאין הקבלן אחראי להם לפי החוזה יחולו הוצאות החקירה והתיקון על המזמין; היתה אי ההתאמה ו/או הפגם כאלה שהקבלן אחראי להם לפי החוזה יחולו הוצאות החקירה על הקבלן, וכן יהיה הקבלן חייב לתקן, על חשבונו, את אי ההתאמה ו/או הפגם וכל הכרוך בכך. אם אי ההתאמה ו/או הפגם אינם ניתנים לתיקון, יהיה הקבלן חייב בתשלום פיצויים למזמין.

(2) בנוסף לכל האמור בחוזה זה, נתגלו אי התאמה ו/או פגם במבנה תוך 5 שנים אחר גמר תקופת הבדק, הנובעים מביצוע המבנה שלא בהתאם לדרישות החוזה, יהיה הקבלן חייב לתקן את אי ההתאמה ו/או הפגם וכל הכרוך בכך, על חשבונו, ואם אי ההתאמה ו/או הפגם אינם ניתנים לתיקון, יהיה הקבלן חייב בתשלום פיצויים למזמין.

אי מילוי התחייבויות הקבלן לפי סעיפים 46 (2), 55 (2) ו- 56

57. אם לא ימלא הקבלן אחרי התחייבויותיו לפי סעיפים 46 (2), 55 (2) או 56 בתנאי החוזה, וזאת לאחר שניתנה לו הודעה מוקדמת בכתב של 14 יום, רשאי המזמין לבצע את העבודות האמורות על ידי קבלן אחר או בכל דרך אחרת, ואם ההוצאות הכרוכות במילוי התחייבויותיו כאמור חלות על הקבלן, יהיה המזמין רשאי לנכות את ההוצאות האמורות, בתוספת של 12% מהן כתמורה להוצאות משרדיות, מכל סכום שיגיע לקבלן בכל עת או לגבותן מהקבלן בכל דרך אחרת, לרבות באמצעות חילוט ערבויות.

פרק י"א תשלומים**מקדמה על חשבון שכר החוזה**

58. (1) ביקש הקבלן מהמזמין מקדמה על חשבון שכר החוזה, יאשר המזמין לקבלן את המקדמה כמבוקש ובלבד שלא תעלה על 10% מערך החוזה או מיתרת ערך החוזה שנותרה לביצוע במועד הגשת החשבון עבור המקדמה, וכן בתנאי שהקבלן ימציא למזמין ערבות בנקאית בנוסח שנקבע בנספח 1 בגובה המקדמה, ללא התייקרות, שתשולם לו. הערבות האמורה תהיה צמודה למדד המחירים לצרכן כשהחודש הקובע לחישוב ההצמדה יהיה החודש הבסיסי כאמור בסעיף 62(1) בתנאי החוזה.
- (2) הקבלן יהיה רשאי לבקש את המקדמה, כאמור בסעיף קטן (1), רק לאחר שהוצא לו צו התחלת עבודה.
- (3) (א) ההתייקרות המגיעה לקבלן בגין המקדמה תהיה בשיעור עליית המדד, כמוגדר בסעיף 62(3) (א) בתנאי החוזה, בין המדד בחודש הבסיסי לבין המדד בחודש בו הגיש הקבלן את החשבון עבור המקדמה;
- (ב) למקדמה שתשולם, תיווסף ההתייקרות המגיעה בגין שינוי בתנודות במדד כמוגדר בסעיף 62(3) (א) בתנאי החוזה. הפרש סכום ההתייקרות, המחושב לפי המדד בחודש בו הגיש הקבלן את החשבון עבור המקדמה, ישולם לקבלן או יופחת מהתשלום לקבלן לפי המקרה וללא הפרשי הצמדה ו/או ריבית כלשהי עם תשלום הביניים בגין החשבון הראשון שהקבלן הגיש לאחר פרסום המדד בחודש בו הגיש הקבלן את החשבון עבור המקדמה.
- (4) המקדמה תוחזר בניכוי סכום שיחושב לפי אחוז קבוע בשיעור אחוז המקדמה מכל חשבון שיאושר לקבלן, לפני חישוב ההתייקרות, עד להחזר מלא של כל המקדמה ששולמה לקבלן. סכום החזר המקדמה ינוכה מהסכום שאושר לתשלום בכל חשבון, לפני חישוב ההתייקרות; ההתייקרות המגיעה לקבלן תחושב בכל חשבון רק על יתרת הסכום. המקדמה תוחזר למזמין במלואה, בכל מקרה, לפני המועד שנקבע בחוזה להשלמת העבודה.
- (5) החשבון עבור המקדמה יוגש על ידי הקבלן למפקח וישולם לקבלן ביום ה-30 מיום הגשת החשבון למפקח. המקדמה לא תישא ריבית כלשהי לתקופה החל מיום הגשת החשבון עבור המקדמה ועד ליום התשלום במועד שלעיל.

(6) הערבות למקדמה, כאמור בסעיף קטן (1), תומצא על ידי הקבלן למזמין, לא יאוחר מ 15 יום לפני המועד שנקבע לתשלום החשבון עבורה. איחר הקבלן בהמצאת הערבות, יתווסף לפרק הזמן שנקבע לתשלום המקדמה אותו פרק זמן שבו איחר הקבלן בהמצאת הערבות, והתשלום בפרק הזמן הנוסף כאמור, לא ישא ריבית כלשהי ו/או הפרשי הצמדה.

לבקשת הקבלן, הערבות האמורה תוקטן בהתאם להחזר המקדמה, ותוחזר לקבלן לאחר שהמקדמה ששולמה לו על ידי המזמין, הוחזרה על ידו במלואה למזמין.

תשלומי ביניים

59. (1) אחת לחודש, יגיש הקבלן למפקח חשבון שיפורטו בו :

(א) ערכו של חלק המבנה שבוצע מיום התחלת ביצוע המבנה עד למועד אליו מתייחס החשבון, לרבות ערכן של עבודות שבוצעו על פי פקודות שינויים ;

(ב) ערכם של החומרים המצויים במקום המבנה לשם ביצוע המבנה במועד הגשת החשבון, בהתאם לסעיף 36 בתנאי החוזה ;

(ג) ההתייקרות המגיעה בגין שינוי בתנודות במדד כמוגדר בסעיף 62 (3) (א) בתנאי החוזה.

(2) המפקח יבדוק את החשבון המהווה חשבון מצטבר מיום התחלת ביצוע המבנה עד למועד אליו מתייחס החשבון, ותשלומי הביניים יחושבו על ידי המפקח ויאושרו על ידי המנהל.

(3) מתשלומי הביניים שאושרו על יד המנהל, כאמור בסעיף קטן (2), יופחתו כל תשלומי הביניים שבוצעו וכל סכום אחר ששולם לקבלן לפי החוזה וכן כל סכום המגיע למזמין מהקבלן עד למועד האמור לעיל, ולגבי היתרה יחול האמור בפסקה (א) או האמור בפסקה (ב) להלן, לפי קביעת המזמין מראש :

(א) היתרה תשולם לקבלן ביום ה 38 מיום הגשת החשבון על ידי הקבלן למפקח ; היתרה לא תישא הפרשי הצמדה ו/או ריבית כלשהי לתקופה החל מיום הגשת החשבון ועד ליום הנקוב לעיל לתשלום היתרה ;

(ב) על היתרה תיווסף ריבית החשב הכללי לתקופת 30 הימים הראשונים מיום הגשת החשבון על ידי הקבלן למפקח ; שיעור הריבית יהיה השיעור שחל ביום הגשת החשבון. היתרה בתוספת הריבית כאמור תשולם לקבלן ביום ה 44 מיום הגשת החשבון על ידי הקבלן למפקח.

(4) בחוזים בהם תשלום החשבונו נקבע על פי טבלת התשלומים כנגד ביצוע שלבי עבודה קבועים מראש, לא יחולו הוראות סעיפים 36, 52, 58 ו 59 בתנאי החוזה, בשלמותם או בחלקם, אלא בכפוף לשינויים שנקבעו בחוזה.



(5) ביצוע תשלומי הביניים כאמור לעיל מותנה בכך שהערבות לקיום החוזה, כאמור בסעיף 8 בתנאי החוזה, הומצאה על ידי הקבלן למזמין.

(6) (א) הגיש הקבלן למפקח חשבון עבור עבודות שבוצעו במפעלים רשאי המנהל לאשרו, והתשלום עבור עבודות אלה יבוצע אך ורק לאחר שהקבלן ימציא למזמין ערבות בנקאית בנוסח שנקבע בנספח 1 בגובה הסכום, ללא התייקרות, שאושר לו לתשלום. הערבות האמורה תהיה צמודה למדד המחירים לצרכן כשהחודש הקובע לחישוב ההצמדה יהיה החודש הבסיסי כאמור בסעיף 62 (1) בתנאי החוזה, והיא תומצא על ידי הקבלן למזמין לא יאוחר מ 15 יום לפני המועד שנקבע לתשלום החשבון. האמור לעיל יחול, בשינויים המחויבים, גם על חשבון שרק חלק ממנו מתייחס לעבודות שבוצעו במפעלים;

(ב) איחר הקבלן בהמצאת הערבות כאמור בפסקה (א), יתווסף לפרק הזמן שנקבע לתשלום החשבון או לתשלום חלק החשבון המתייחס לעבודות שבוצעו במפעלים, אותו פרק זמן שבו איחר הקבלן בהמצאת הערבות, והתשלום בפרק הזמן הנוסף כאמור, לא ישא הפרשי הצמדה ו/או ריבית כלשהי;

(ג) סיפק הקבלן את החומרים שבוצעו במפעלים לאתר סגור לבקשת הקבלן, תוחזר לו הערבות האמורה לאחר אספקתם למקום המבנה. סיפק הקבלן את החומרים שבוצעו במפעלים לאתר פתוח לבקשת הקבלן, תוחזר לו הערבות האמורה לאחר שהחומרים שסיפק למקום המבנה הושקעו במבנה.

(7) במקרה של פיגור בתשלומי הביניים לקבלן מעבר למועדים הנקובים בחוזה, יהיה הקבלן זכאי לריבית החשב הכללי על התשלום ששולם בפיגור, כפיצוי בגין הפיגור האמור. הריבית המגיעה לקבלן כאמור, תהיה לתקופה החל מתום המועד הנקוב בחוזה לתשלום הביניים ועד למועד תשלום הביניים בפועל. תשלום ריבית החשב הכללי כאמור, ישולם לקבלן ביום ה 44 מיום הגשת חשבון או דרישת ריבית על ידי הקבלן למנהל, ותשלום זה לא ישא הפרשי הצמדה ו/או ריבית כלשהי לתקופה החל ממועד תשלום הביניים בפועל ועד למועד תשלום ריבית החשב הכללי. במקרה שתשלום הריבית כאמור לא ישולם במועד הנקוב לעיל, ובכפוף לאמור לעיל בסעיף קטן זה, ישא התשלום ריבית החשב הכללי החל מהיום ה 45 מיום הגשת החשבון או דרישת הריבית ועד לתשלום ריבית החשב הכללי בפועל.

(8) אישור תשלומי הביניים וכן ביצועם של תשלומים אלה, אין בהם משום הסכמת המנהל או המפקח לטיב העבודה שנעשתה בביצוע המבנה או לאיכותם של חומרים או לנכונותם של מחירים כלשהם עליהם מבוססים תשלומי הביניים.

סילוק שכר החוזה

60. (1) לא יאוחר מ 60 יום מיום השלמת המבנה כולו, יגיש הקבלן למנהל חשבון סופי בצירוף כל המסמכים הקשורים בו, כולל רשימת תביעותיו הסופיות.
- (2) שכר החוזה ייקבע סופית על ידי המנהל על יסוד המכפלות של המחירים שבכתב הכמויות בכמויות שנמדדו לפי סעיף 52 בתנאי החוזה, בהוספת או בהפחתת ערכו של כל שינוי לפי פקודת שינויים כאמור בסעיפים 48, 49 ו 50 בתנאי החוזה, ובהתחשב באמור בסעיפים 53 ו 62 בתנאי החוזה.
- (3) משכר החוזה שנקבע על ידי המנהל, יופחתו כל תשלומי הביניים ששולמו בהתאם לסעיף 59 בתנאי החוזה, וכן כל סכום אחר ששולם לקבלן עד אותו מועד על חשבון שכר החוזה, אם שולם, ובניכוי כל סכום קצוב המגיע למזמין מהקבלן על פי החוזה או על פי כל חוזה אחר בין המזמין לבין הקבלן או מכל סיבה אחרת ולגבי היתרה יחול האמור בפסקה (א) או האמור בפסקה (ב) להלן, לפי קביעת המזמין מראש:
- (א) על היתרה תיווסף ריבית החשב הכללי לתקופת 52 הימים הראשונים מיום הגשת החשבון הסופי על ידי הקבלן; שיעור הריבית יהיה השיעור שחל בתקופה האמורה. היתרה בתוספת הריבית כאמור תשולם לקבלן ביום ה 90 מיום הגשת החשבון הסופי על ידי הקבלן;
- (ב) על היתרה תיווסף ריבית החשב הכללי לתקופת 120 הימים הראשונים מיום הגשת החשבון הסופי על ידי הקבלן, שיעור הריבית יהיה השיעור שחל בתקופה האמורה. היתרה בתוספת הריבית כאמור תשולם לקבלן ביום ה 135 מיום הגשת החשבון הסופי על ידי הקבלן.
- (4) (א) הגיש הקבלן את החשבון הסופי באיחור של עד 60 יום מהמועד הנקוב בסעיף קטן (1), יתווסף לפרק הזמן שנקבע לתשלום היתרה בתוספת ריבית החשב הכללי, כאמור בסעיף קטן (3), אותו פרק זמן שבו איחר הקבלן בהגשת החשבון הסופי;
- (ב) הגיש הקבלן את החשבון הסופי באיחור של 60 יום או יותר מהמועד הנקוב בסעיף קטן (1), תשולם לו היתרה בתוספת ריבית החשב הכללי, כאמור בסעיף קטן (3), לא יאוחר מתום 195 יום מהיום שהגיש את החשבון הסופי.
- (5) (א) אם היתרה, כאמור בסעיפים קטנים (3) או (4), תשולם לקבלן לפני היום ה 90 מיום הגשת החשבון הסופי, תוקטן בהתאם התקופה עבורה זכאי הקבלן לתוספת ריבית החשב הכללי;

- (ב) אם היתרה, כאמור בסעיפים קטנים (3) או (4), תשולם לקבלן לפני היום ה-135 מיום הגשת החשבון הסופי, תוקטן התקופה עבורה זכאי הקבלן לתוספת ריבית החשב הכללי כאמור לעיל כך שבכל מקרה לא תשולם לקבלן ריבית החשב הכללי לתקופת 15 הימים האחרונים לפני מועד תשלום היתרה בתוספת הריבית.
- (6) היתרה בתוספת ריבית החשב הכללי כאמור בסעיפים קטנים (3) או (4) (להלן יתרת שכר החוזה), לא תישא הפרשי הצמדה ו/או ריבית כלשהי לתקופה החל מיום השלמת המבנה עד ליום הגשת החשבון הסופי או לתקופה נוספת כלשהי אלא אם נקבע במפורש אחרת.
- (7) יתרת שכר החוזה תשולם לקבלן כאמור לעיל, לכשימציא הקבלן למזמין הצהרה על חיסול כל תביעותיו וכן ערבות בנקאית או ערבות של חברת ביטוח, לתקופת הבדק בנוסח שנקבע בנספח 1 בגובה של 2% מערך השכר הסופי של החוזה, ללא ההתייכרות בגין שינוי תנודות במדד, כהגדרתו בסעיף 62) בתנאי החוזה. הערבות האמורה תהיה צמודה למדד המחירים לצרכן כשהחודש הקובע לחישוב ההצמדה יהיה החודש הבסיסי כאמור בסעיף 62 (1) בתנאי החוזה.
- (8) לא הסכים הקבלן לגובה השכר הסופי של החוזה כפי שנקבע על ידי המנהל כאמור לעיל, יהיה הקבלן רשאי, בכפוף להוראות סעיף זה, לקבל את הסכום שאינו שנוי במחלוקת בין הצדדים אף ללא חתימה על הצהרה על חיסול כל תביעותיו, בתנאי שהמציא למנהל רשימה סופית של כל תביעותיו.
- (9) אם לאחר תשלום הסכום שאינו שנוי במחלוקת, כאמור בסעיף קטן (8), הגיעו הצדדים לידי הסכמה בדבר סכום נוסף המגיע לקבלן בגין תביעותיו, ישלם המזמין לקבלן את הסכום הנוסף כאמור, לכשימציא הקבלן למזמין הצהרה על חיסול כל תביעותיו. לסכום הנוסף כאמור, תיווסף ריבית החשב הכללי החל מהיום ה-45 מיום הגשת החשבון הסופי על ידי הקבלן ועד ליום תשלום הסכום הנוסף.
- (10) במקרה שיתרת שכר החוזה לא תשולם לקבלן במועד הנקוב בחוזה, תישא יתרת שכר החוזה, כפיצוי בגין הפיגור בתשלום, ריבית החשב הכללי לתקופה החל מתום המועד הנקוב בחוזה לתשלום יתרת שכר החוזה ועד למועד תשלום יתרת שכר החוזה בפועל. ריבית החשב הכללי כאמור, תשולם לקבלן ביום ה-44 מיום הגשת חשבון או דרישת ריבית על ידי הקבלן למנהל, ותשלום זה לא ישא הפרשי הצמדה ו/או ריבית כלשהי לתקופה החל ממועד תשלום יתרת שכר החוזה בפועל ועד למועד תשלום ריבית החשב הכללי.
- (11) בכל מקרה שניתנה תעודת השלמה לגבי חלק מהמבנה, כאמור בסעיף 54 בתנאי החוזה, רשאי הקבלן להגיש חשבון סופי לאותו חלק מהמבנה שלגביו ניתנה תעודת ההשלמה, והוראות סעיפים קטנים (1) עד (10) יחולו בהתאמה גם במקרה זה.

(12) לא הגיש הקבלן את החשבון הסופי עם תום 60 יום מיום השלמת המבנה, רשאי המנהל, לאחר הודעה בכתב לקבלן, לערוך במקומו את החשבון הסופי ולקבוע את שכר החוזה. משכר החוזה שיקבע כאמור, ינוכו הוצאות עריכת החשבון על ידי המנהל, בתוספת של 12% מהן כתמורה להוצאות משרדיות ועל היתרה תיווסף ריבית החשב הכללי לתקופת 120 הימים הראשונים מיום הודעת המנהל לקבלן על עריכת החשבון הסופי.

היתרה בתוספת הריבית כאמור לעיל, תשולם לקבלן לא יאוחר מתום 195 יום מיום הודעת המנהל לקבלן כאמור.

אם היתרה כאמור לעיל תשולם לקבלן לפני היום ה-135 מיום הודעת המנהל לקבלן על עריכת החשבון הסופי, תוקטן התקופה עבורה זכאי הקבלן לתוספת ריבית החשב הכללי כאמור כך שבכל מקרה לא תשולם לקבלן ריבית החשב הכללי לתקופת 15 הימים האחרונים לפני מועד תשלום היתרה בתוספת הריבית.

היתרה בתוספת הריבית (להלן יתרת שכר החוזה), לא תישא הפרשי הצמדה ו/או ריבית כלשהי לתקופה החל מיום השלמת המבנה עד ליום הודעת המנהל על עריכת החשבון הסופי וכן לתקופה החל מהיום ה-121 מיום הודעת המנהל עד ליום תשלום יתרת שכר החוזה או לתקופת 15 הימים האחרונים לפני מועד תשלום יתרת שכר החוזה, אם שולמה היתרה לפני היום ה-135 מיום הודעת המנהל על עריכת החשבון הסופי.

שכר החוזה שנקבע על ידי המנהל כאמור בסעיף קטן זה הוא סופי. הערבות לקיום החוזה, בגובה של 2% מערך השכר הסופי של החוזה, תשמש כערבות לתקופת הבדק.

תשלומי יתר

61. אם קיבל הקבלן תשלומים מעל המגיע לו על פי חוזה זה, יחזירם למזמין, תוך 15 יום ממועד דרישתו בכתב, בתוספת ריבית החשב הכללי מיום היווצרות החוב ועד לתשלום בפועל. אין האמור לעיל גורע מזכותו של המזמין לקזז את תשלומי היתר בתוספת הריבית כאמור, מכל סכום המגיע ממנו לקבלן או לגבותם באמצעות חילוט הערבויות שהקבלן המציא לחוזה זה או לכל חוזה אחר שבינו לבין המזמין או לגבותם בכל דרך אחרת, מבלי שידרוש תחילה את החזרתם מהקבלן.

תנודות במחירי החומרים ובערך העבודה

62. (1) בחוזה זה-

"מדד" מדד מחירי תשומות הבניה למגורים כפי שמתפרסם בכל חודש על ידי הלשכה המרכזית לסטטיסטיקה או לפי כל מדד אחר שנקבע על ידי המזמין מראש, המבוסס על נתוני הלשכה המרכזית לסטטיסטיקה, כמפורט בחוזה. לא קבע המזמין מראש מדד אחר, יהיה המדד הקובע מדד מחירי תשומות הבניה למגורים.

"חודש בסיסי" החודש שקדם לחודש שבו חל המועד האחרון להגשת הצעות הקבלנים. "תנודות במדד" ההפרש שבין המדד בחודש הבסיסי לבין המדד בחודש בו בוצעה



העבודה, או המדדים בחודשים בהם בוצעה העבודה, עבורה זכאי הקבלן לתשלום ביניים לפי סעיף 59 בתנאי החוזה.

(2) מוסכם במפורש, כי לא יחול שינוי כלשהו בשכר החוזה אלא בהתאם לסעיף קטן (3) שלהלן.

(3) (א) (1.1) עבור כל התקשרות האמורה להימשך תקופה של 18 חודשים, או פחות, לא תשולם כל התייקרות.

(1.2) עבור כל התקשרות האמורה להימשך מעבר לתקופה של 18 חודשים, לא תשולם כל התייקרות עבור 18 החודשים הראשונים.

(1.3) בעבודות לפי סעיף 1.1 לעיל, אם משך העבודה יתארך, לפי אופציה בחוזה ו/או לפי אישור אחר, מעבר ל-18 חודש, ובעבודות לפי סעיף 1.2, החודש הבסיסי יהיה 18 חודש מעבר להגדרתו בסעיף 62 (1).

(1.4) בעבודות לפי סעיפים (1.1), (1.2) ו(1.3) לעיל, אם במהלך 18 החודשים הראשונים, חל שינוי במדד ושיעורו עלה לכדי 4%, או יותר, מעל למדד בחודש הבסיסי, יוגדר החודש הבסיסי, כחודש שבו חל השינוי של 4%.

(1.5) אם יחולו תנודות במדד, בהתבסס על הגדרת החודש הבסיסי בסעיף (3) (א) לעיל, יגדל או יקטן שכר החוזה בהתאם לחישוב הבא: ההעלאה או ההפחתה של שכר החוזה תחושב לפי כל חודש לגבי תשלומי הביניים של העבודה שבוצעה באותו חודש, בהתאם לשיעור התנודות במדד, בניכוי כל תשלומי הביניים הקודמים ששולמו לקבלן;

(ב) נגרם עיכוב על ידי הקבלן בביצוע המבנה של עד שלושה חודשים לאחר תום תקופת הביצוע החוזית, או ניתנה לקבלן לפי בקשתו הוא ארכה להשלמת ביצוע המבנה של עד שלושה חודשים לאחר תום תקופת הביצוע החוזית פרט לארכה שניתנה בהתאם לסעיף 42 בתנאי החוזה אם יחולו תנודות במדד לפי סעיף 62 (3) (א), יגדל שכר החוזה בהתאם לחישוב הבא:

תנודות במדד עבור תשלומי הביניים של העבודה שבוצעה בכל אחד משלושת החודשים כאמור, תחושב לפי השינוי במדד בין המדד בחודש הבסיסי בהגדרתו בסעיף (3) (א) לעיל, מדד ב 30 הימים האחרונים שבהם היה על הקבלן לבצע עבודה בהתאם לחוזה ובתוספת 50% מעליית המדד הנוסף בכל אחד משלושת החודשים האמורים;

(ג) נגרם עיכוב על ידי הקבלן בביצוע המבנה של יותר משלושה חודשים לאחר תום תקופת הביצוע החוזית, או ניתנה לקבלן ארכה לפי בקשתו הוא להשלמת ביצוע המבנה של יותר משלושה חודשים לאחר תום תקופת הביצוע החוזית פרט לארכה שניתנה בהתאם לסעיף 42 בתנאי החוזה יראו במקרה של עלייה במדד כל עבודה שבוצעה במבנה מעבר לשלושת החודשים שלאחר תום תקופת הביצוע החוזית כעבודה שבוצעה בתקופת 30 הימים האחרונים שעל הקבלן היה לבצעה בהתאם לחוזה.

(4) אם בתשלומי הביניים, לא שולמו לקבלן סכומים המגיעים לו עבור עבודה שביצע למרות שהקבלן הגיש למפקח חשבון עבור אותה עבודה, יראו את הסכומים האמורים כתשלום עבור עבודה שבוצעה בחודש שבגיניו משולם תשלום הביניים הכולל את הסכומים האמורים. פרט להתייקרות המגיעה לקבלן עבור סכומים אלה בתשלום הביניים בו אושרו הסכומים עבור אותה עבודה, לא ישאו הסכומים האמורים הפרשי הצמדה נוספים ו/או ריבית כלשהי עקב אי תשלומם על פי החשבון שהוגש על ידי הקבלן.

(5) הוברר כי שכר החוזה שנקבע על ידי המנהל, כאמור בסעיף 60 בתנאי החוזה, עולה על כל תשלומי הביניים ששולמו לקבלן, יראו את יתרת התשלום, במחירי בסיס החוזה, המגיע לקבלן, כתשלום עבור עבודה שבוצעה בתקופת 30 הימים האחרונים של תקופת הביצוע החוזית או עבודה שבוצעה בתקופת 30 הימים האחרונים שלפני השלמת ביצוע המבנה, אם המבנה הושלם לפני תום תקופת הביצוע החוזית.

סילוק יד הקבלן ממקום המבנה

63. (1) המזמין יהיה רשאי לסלק את ידו של הקבלן ממקום המבנה ולתפוס את החזקה בו ולהשלים את המבנה בעצמו או באמצעות קבלן אחר או בכל דרך אחרת בכל אחד מהמקרים המנויים להלן:

- (א) כשהקבלן לא התחיל בביצוע המבנה במועד שנקבע בצו התחלת עבודה או שהפסיק את ביצועו, ולא ציית תוך 14 יום או במקרים מיוחדים תוך תקופה קצרה יותר שנקבעה במפורש בחוזה להוראה בכתב מהמנהל להתחיל או להמשיך בביצוע המבנה, או כשהסתלק מביצוע המבנה בכל דרך אחרת;
- (ב) כשהמנהל סבור שקצב ביצוע המבנה איטי מידי כדי להבטיח את השלמתו במועד הקבוע בחוזה או במועד שהוארך או קוצר להשלמתו, והקבלן לא ציית תוך 14 יום או במקרים מיוחדים תוך תקופה קצרה יותר שנקבעה במפורש בחוזה להוראה בכתב מהמנהל לנקוט באמצעים הנזכרים בהוראה שמטרתם להבטיח את השלמת המבנה במועד הקבוע בחוזה או במועד שהוארך או קוצר להשלמתו, כאמור בסעיף 42 בתנאי החוזה;
- (ג) כשיש בידי המנהל הוכחות, להנחת דעתו, שהקבלן אינו מבצע את המבנה בהתאם למפרטים, לתכניות וליתר מסמכי החוזה, לאחר שהתראה בכתב לקבלן לא נשאה תוצאות רצויות;
- (ד) כשהקבלן הסב את החוזה, כולו או חלק ממנו, לאחר בלי הסכמת המזמין בכתב;
- (ה) כשהקבלן העסיק קבלן משנה ללא הסכמת המזמין, בכתב או מכללא, ולא נענה להוראות המנהל לסלקו מביצוע המבנה;
- (ו) כשהקבלן פשט את הרגל או כשניתן נגדו צו כינוס נכסים או כשעשה סידור עם או לטובת נושיו ובגוף מאוגד, כשהגוף בפירוק פרט לפירוק ללא חיסול עסקים אלא לשם יצירת גוף מאוגד אחר, ובלבד שיהיה קבלן רשום לפי החוק; (ז) כשיש בידי המנהל הוכחות, להנחת דעתו, שהקבלן או אדם אחר בשמו של הקבלן נתן או הציע לאדם כלשהו שוחד, מענק, דורון או טובת הנאה כלשהי



בקשר לחוזה או לכל דבר הכרוך בביצוע החוזה ובלבד שניתן לקבלן, אם רצונו בכך, להשמיע טענותיו בפני המנהל;

(ח) כשהקבלן הושעה מרישום בפנקס הקבלנים או הורשע בפלילים בעבירה שיש בה כדי לפגוע בקיום התחייבויותיו לפי החוזה.

(2) סולקה ידו של הקבלן ממקום המבנה, באמצעות הודעה בכתב מהמנהל, רשאי המזמין לנהוג כדלהלן:

(א) להשתמש בכל החומרים, הציוד והמתקנים, או בכל חלק מהם, המצויים במקום המבנה, לצורך השלמת המבנה;

(ב) לדרוש מהקבלן, באמצעות הודעה בכתב מהמנהל, לסלק ממקום המבנה את כל החומרים, הציוד והמתקנים או חלק מהם. לא ציית הקבלן לדרישה זו, תוך 14 יום, רשאי המזמין לסלק ממקום המבנה לכל מקום שיראה בעיניו, על חשבון הקבלן, והמזמין לא יהיה אחראי לכל נזק או אבדן שייגרמו להם.

(3) תפס המזמין את החזקה במקום המבנה, יחולו ההוראות שלהלן:

(א) הוצאות השלמת המבנה כאמור לעיל יהיו על חשבון הקבלן והוא ישא בנוסף להוצאות האמורות בתוספת של 12% מהן כתמורה להוצאות משרדיות;

(ב) המפקח יזמין את הקבלן לערוך מדידות של העבודות שבוצעו עד למועד סילוק ידו וכן לערוך את רשימת החומרים, הציוד והמתקנים של הקבלן המצויים במקום המבנה;

(ג) הקבלן יגיש חשבון סופי עליו יחולו הוראות סעיף 60 בתנאי החוזה ואילו התשלומים בפועל המגיעים לצדדים ייקבעו בהתאם להוראות סעיף זה;

(ד) נתפס מקום המבנה, לא יהיה המזמין חייב לשלם לקבלן סכום כלשהו בקשר לחוזה, אלא בכפוף לאמור להלן בפסקה (ה);

(ה) עלה שכר החוזה שהקבלן היה זוכה בו אילו היה מבצע את החוזה בשלמותו (להלן אומדן שכר החוזה), על הסכום הכולל של תשלומי הביניים והתשלומים האחרים ששולמו לקבלן לפני תפיסת מקום המבנה, של הוצאות השלמת המבנה ובדקו שייקבעו על יסוד חשבונות סופיים שיאושרו על ידי המנהל, לרבות התוספת האמורה בפסקה (א), ושל פיצויים על נזקים שנגרמו למזמין מפאת כל דחיה בהשלמת המבנה ומפאת נזקים אחרים יהיה המזמין חייב בתשלום הפרש שבין אומדן שכר החוזה לבין הסכום הכולל כאמור;



(ו) עלה הסכום הכולל של תשלומי הביניים והתשלומים האחרים ששולמו לקבלן לפני תפיסת מקום המבנה, של הוצאות השלמת המבנה ובדקו שייקבעו על יסוד חשבונות סופיים שיאושרו על ידי המנהל, לרבות התוספת האמורה בפסקה (א), ושל פיצויים על נזקים שנגרמו למזמין מפאת כל דחיה בהשלמת המבנה ומפאת נזקים אחרים, על אומדן שכן החוזה יהיה הקבלן חייב בתשלום ההפרש שבין הסכום הכולל כאמור לבין אומדן שכן החוזה.

(4) תפיסת מקום המבנה וסילוק ידו של הקבלן ממנו, לפי סעיף קטן (1), אין בהם משום ביטול החוזה על ידי המזמין.

(5) הוראות סעיף זה באות להוסיף על זכויות המזמין לפי סעיף 33 בתנאי החוזה ולא לגרוע מהן.

קיוז

64. המזמין רשאי לקזז כנגד כל סכום המגיע ממנו על פי חוזה זה, כל חוב המגיע לו על פי חוזה זה או על פי כל חוזה אחר שבינו לבין הקבלן, וכן כל חוב קצוב אחר המגיע מן הקבלן למזמין.

בכל מקרה זכות הקיוז תהיה קיימת רק במסגרת המשרד שבאמצעותו התקשר המזמין. הוראות סעיף זה אינן גורעות מזכותו של המזמין לגבות את החוב האמור בכל דרך אחרת, לרבות באמצעות חילוט הערבויות שהקבלן המציא לחוזה זה או לכל חוזה אחר שבינו לבין המזמין.

אין באמור לעיל כדי לגרוע מזכות הקיוז הקיימת לקבלן על פי כל דין.

אי אפשרות המשכת ביצוע המבנה

65. (1) אם יתגלה בכל עת שאין אפשרות להמשיך בביצוע המבנה, כולו או מקצתו, מפאת מלחמה או כל סיבה אחרת שאין לקבלן שליטה עליה, יפנה הקבלן למזמין והמזמין יתן לקבלן אישור בכתב, כי אמנם אין אפשרות להמשיך בביצוע המבנה, כולו או מקצתו, והקבלן ימלא אחר הוראות המנהל בכל הנוגע לאי המשכת ביצוע המבנה כאמור.

(2) הסכום שישולם לקבלן במקרה של אי אפשרות המשכת ביצוע המבנה לפי סעיף קטן (1) יהיה, ערך העבודה שבוצעה עד לתאריך מתן האישור האמור בהתאם למחירים והשיעורים הנקובים בכתב הכמויות ובפקודות השינויים. נוסף לכך ישולם לקבלן סכום שייקבע בהתאם לאמור בסעיף 46 בתנאי החוזה.

(3) תשלום הסכומים כאמור הוא לסילוק סופי ומוחלט של כל תביעות הקבלן, כולל תביעות פיצויים ותביעות עבור הוצאות שנגרמו בגין אי המשכת ביצוע המבנה כאמור.

(4) חורה המנהל לקבלן לסלק ממקום המבנה חומרים, ציוד ומתקנים אחרים והקבלן לא סילקם או שלא ביצע פעולה אחרת בהתאם להוראות המנהל לפי סעיף קטן (1), רשאי

המזמין לבצע את הפעולות האמורות על חשבון הקבלן, בעצמו או בכל דרך אחרת, והקבלן ישא בהוצאות הכרוכות בכך, בתוספת של 12% מהן כתמורה להוצאות משרדיות ובהפחתת סכום שיאושר על ידי המנהל לכיסוי חלק סביר מההוצאות האמורות שיש לזקוף על חשבון המזמין.

ביול חוזה

66. הוצאות ביול חוזה, במידה וקיימות, חלות על הקבלן.

מס ערך מוסף

67. (1) המחירים הנקובים בסעיפי כתב הכמויות בחוזה זה אינם כוללים מס ערך מוסף.

(2) המזמין ישלם את מס הערך המוסף בשיעור הקיים במועדי תשלום החשבונות על פי חוזה זה.

(3) על אף האמור בסעיף קטן (2):

(א) אם איחר הקבלן בהגשת החשבון הסופי או לא הגיש הקבלן את החשבון הסופי, כאמור בסעיף 60 בתנאי החוזה, ובפרק הזמן החל מתום 195 יום מיום השלמת המבנה, הועלה שיעורו של מס הערך המוסף ישלם המזמין את סכום המס בשיעור שהיה קיים במועד שנקבע לתשלום יתרת שכר החוזה אילו הוגש החשבון הסופי במועד שנקבע בסעיף 60;

(ב) לא השלים הקבלן את ביצוע המבנה תוך התקופה כאמור בסעיפים 41 ו 42 בתנאי החוזה, ובפרק הזמן החל מתום 195 יום מהיום בו חייב היה הקבלן להשלים את המבנה, הועלה שיעורו של מס הערך המוסף ישלם המזמין את סכום המס בשיעור שהיה קיים במועד שנקבע לתשלום יתרת שכר החוזה אילו הושלם המבנה במועד והחשבון הסופי היה מוגש במועד.

נספח 1

נוסח ערבות בנקאית

לכבוד
קרן מחקרים רפואיים, פיתוח תשתיות
ושירותי בריאות (ע"ר)
ליד המרכז הרפואי הלל יפה
ת.ד. 169, חדרה

הנדון: ערבות מס' _____

לבקשת _____ אנו ערבים כלפיכם לסילוק סכום עד לסך
של _____ (במילים: _____)

שתדרשו מאת _____ בקשר למכרז
פומבי 01/2018 לביצוע פרויקט עבודות בקומת הקרקע של מרכז הרווחה בשטח המרכז
הרפואי הלל יפה.

אנו מתחייבים לסלק את הסכום הנ"ל, לפי דרישתכם הראשונה בכתב, צמוד למדד
המחירים לצרכן בשיעור ההתייקרות בין המדד שפורסם עבור חודש _____
לבין המדד שפורסם סמוך לפני יום תשלום סכום הערבות, מבלי להטיל עליכם לנמק
דרישותיכם ומבלי לטעון כל טענת הגנה שיכולה לעמוד ל - _____
בקשר לחיובים כלפיכם.

ערבות זו תישאר בתוקפה עד ליום _____ ועד בכלל.

אנו מוותרים על כך שתהיו חייבים תחילה לדרוש את קיום החוב מאת _____

תאריך _____ חתימה _____

מסמך ג'-1

"תנאים כלליים" מיוחדים

המפרט הטכני המיוחד לביצוע העבודות הכלולות במכרז זה (מסמך ג'-2) מורכב מהמפרט הכללי לעבודות בנין (מסמך ג'), וכן ממפרט מיוחד זה, הבא להשלים את המפרט הכללי. כל האמור במפרט מיוחד זה, בא להשלים את האמור בסעיפים המתאימים במפרט הכללי ובהסכם ההתקשרות (מסמך ב' למסמכי המכרז) ואינו מבטל אותם, אלא אם צוין הדבר במפורש או נובע באופן חד משמעי מניסוח דרישות המפרט המיוחד. אין זה הכרח כי כל עבודה המתוארת בתכניות ו/או בכתב הכמויות תמצא את ביטוייה הנוסף במפרט מיוחד זה.

כותרות הסעיפים במסמך זה מובאות לשם הנוחות בלבד ואין לראות בהן מקור לפרשנות מסמך זה.

1. כללי

העבודה המתוארת במסמך זה הינה ביצוע עבודות בינוי, גמר, אלומיניום וזכוכית בקומת המסחר התחתונה של מבנה מרכז רווחה במרכז הרפואי הלל יפה (להלן: "המרכז הרפואי") הממוקם מדרום לכניסה הראשית למבנה האשפוז הישן, מבנה אשפוז א', ובצמוד למבנה מרפאות חוץ, שממזרח לו. המבנה הינו בן שתי קומות בשטח של כ-1,800 מ"ר כ"א, כאשר קומת הקרקע הינה קומה מסחרית, והקומה השנייה, הינה קומת משרדים המיועדת לשרת בעתיד את הנהלת המרכז הרפואי. העבודה כוללת בן השאר:

- עבודות גמר שונות

- עבודות אלומיניום וויטרינות מזכוכית.

וכן כל עבודה נוספת אשר תדרש לצורך השלמת המבנה.

(להלן – "הפרויקט" ו/או "העבודה").

העבודה כוללת את אספקת הצידוד נשוא מכרז זה, הובלה, התקנה ובדק, הכל בהתאם למפורט במסמכי המכרז השונים, לרבות בהתאם לתכניות, כתב הכמויות, המפרט הטכני, התנאים המיוחדים וכיו"ב. מודגש שיש להעניק תשומת לב מיוחדת לעובדה שהעבודות מתבצעות תוך המשך פעילותו השוטפת של המרכז הרפואי. **אי-לכך: על הקבלן הזוכה המבצע לדאוג לכל המתקנים ו/או סידורים זמניים לצורך מטרה זו, גם אם הדברים לא הוזכרו מפורשות בכתב הכמויות ו/או במסמכי המכרז. כמו כן נדרשת הקפדה יתרה שהעבודות לא יגרמו לניתוק מתקנים במרכז הרפואי בגלל תקלות. על הקבלן הזוכה להכין את כל הנדרש לטיפול בתקלות צפויות כאלה ו/או תקלות שאינן צפויות, כך שבשום מקרה לא תנותק אספקת המים ו/או החשמל הסדירה למתקנים השונים. הפסקות חשמל, מים ו/או מערכות אחרות הנדרשות לצורך ביצוע העבודה תתואמנה לפחות שבוע מראש ובכתב עם מהנדס המרכז הרפואי.** כל האמור לעיל יכלל במחירי היחידה של המכרז ולא תשולם בגינו כל תוספת כספית.

הוראות המכרז חלות על כל העבודות לרבות המצאת כח אדם, חומרים, כלים, ציוד, מכונות וכל דבר אחר – קבוע או ארעי – הדרוש לשם ביצוע העבודות, בן אם נכתב במפורש או נובע באופן חד משמעי מביצוע העבודות נשוא מכרז זה.

מפרטי העבודה המהווים חלק בלתי נפרד ממסכי המכרז, מפורטים במסמך ג'-2.

2. פרשנות

2.1 הנספחים והמסמכים המצורפים למכרז, לרבות התכניות, מהווים חלק בלתי נפרד ממנו, לפיכך קיומה של כל הוראה מההוראות הכלולות בכל אחד מהנספחים ו/או המסמכים, לא יזכה את המציע בתשלום נוסף כלשהו מעבר לתמורה המוסכמת.

2.2 כותרות הסעיפים הינם לנוחיות הקריאה בלבד ואין להשתמש בהם לשם פרשנות.

2.3 בכל מקרה של סתירה ו/או אי-התאמה בין מסמכי המפרט השונים, סדר העדיפות יהיה כמפורט בסעיף קטן 12.16.26 למסמך ג'.

2.4 בכל מקום במפרט המיוחד (מסמך ג'-2), בכתבי הכמויות ובתכניות בו מצויין במפורש שמו של יצרן כלשהו, יש לקרוא כאילו נכתב בצידו גם "או שווה ערך מאושר".

3. מבטל



4. ספקות במסמכים

- 4.1. המציע מתחייב לבדוק אם ישנה סתירה או אי התאמה בין המסמכים השונים המהווים את התכניות ו/או בין התכניות ובין יתר מסמכי המכרז ו/או התכניות ו/או מסמכי המכרז ובין הנתונים המעשיים במקום העבודה. בכל מקרה של סתירה ו/או אי התאמה כאמור לעיל שעל המציע לגלות במסגרת בדיקתו - חייב הוא להודיע על כך מיד ובכתב למפקח ולנהוג בכל הנוגע לענין זה לפי הוראות המפקח.
- 4.2. המפקח ימציא למציע מזמן לזמן, תוך כדי בצוע העבודות, הוראות, לרבות תכניות לפי הצורך לבצע העבודות, והוראות אלו תחייבנה את המציע. ביצוען לא יהווה עילה להארכת תקופת הביצוע או כל תביעה אחרת מצד המציע.
- 4.3. במקרה ויתברר שהמציע לא קיים הוראה כלשהי מהוראות סעיף זה או לא גילה סתירה או אי התאמה שהיה עליו לגלות וכתוצאה מכך בוצעה עבודה כלשהי על פי טעות או אי התאמה שבמסמך כלשהו כאמור לעיל, יהיה על המציע לשאת בכל ההוצאות שידרשו לתיקון המעוות. המפקח יכריע בלעדית וסופית בכל פרוש הנוגע להתאמה או סתירה כאמור לעיל.
- 4.4. מבלי לגרוע מהאמור, יהיה המציע אחראי לטעויות שתחולנה בעבודות בגלל אי התאמת מידות בתכניות, בינן לבינן עצמן או בינן לבינן מסמכים אחרים במכרז וזאת בכפוף לאמור בסעיף 4.1 לעיל. על המציע לבדוק את התכניות ואת המסמכים מיד אחרי קבלתם ולהביא לתשומת לבו של המפקח כל אי התאמה בהם או כל טעות במידות ולקבל הוראות על כך מהמפקח.
- אם יבצע המציע את העבודה לפי הטעות שבמסמך ללא קבלת הוראות על כך מהמפקח, תתוקן הטעות ע"י המציע על חשבונו.
- 4.5. אחריות המציע כאמור בסעיף זה על כל סעיפי המשנה שלו תחול גם בגין העבודות ו/או המעשים ו/או המחדלים של קבלני המשנה מטעמו.

5. בדיקות מוקדמות

- 5.1. המציע מצהיר בזה כי נהירים לו כל תנאי המכרז וכי ביקר במקום אתר העבודות ובחן את כל התנאים והנסיבות הקשורים בביצוע העבודות ו/או הנובעים מהם, לרבות מקום הבניה והבנין וסביבותיהם, כמויותיהם וטיבם של החומרים הדרושים לביצוע העבודות ואת כל העובדות והתנאים (לרבות תנאי גישה ותנאים טופוגרפיים ואקלימיים) העלולים להשפיע על ביצוע העבודות, בין אם הם מפורטים במכרז זה ובין אם לאו, לרבות נהלי העבודות המיוחדים למרכז הרפואי, וכן האילוצים הקיימים מתוקף פעילותו השוטפת. כמו כן מצהיר בזאת המציע כי בדק היטב את כל התנאים הקשורים לביצוע התחייבויותיו על פי מכרז זה בנוגע לאספקת חומרים, ציוד, כח אדם ויתר הנתונים אשר יהיו דרושים לביצוע במועדן של התחייבויותיו לפי מכרז זה.
- 5.2. המציע מצהיר בזה כי שוכנע על יסוד בדיקותיו כי התמורה שביקש עבור העבודות, מניחה את דעתו ומהווה תמורה הוגנת ומתאימה לכל התחייבויותיו לפי מכרז זה.
- המציע לא יהיה רשאי לתבוע תביעות כספיות כלשהן עקב אי ידיעה של תנאי כלשהו מתנאי המכרז, או עקב אי ידיעת או הכרת תנאי מקום העבודות או נסיבות כלשהן הקשורות בביצוע העבודות ו/או הנובעות מכך, או מסיבה אחרת כלשהי.
- 5.3. המציע ראה ובדק את המצב הקיים טרם החלו עבודותיו ולקח בחשבון את כל הנדרש להתחברות לתשתיות הקיימות במקום העבודות ובמבנים הסמוכים. כמו כן, המציע ראה ובדק את המצב הקיים טרם החלו עבודותיו ולקח בחשבון את כל הנדרש להמשך העבודות והשלמתן כמתוכנן ולרבות העתקת תשתיות והתחברויות המתוכננות למבנה הקיים. בעצם חתימתו על מסמכי המכרז, מאשר המציע כי בדק את המצב הקיים באתר העבודות ובסביבתו ווידא באופן מוחלט כי ניתן לבצע העבודות עפ"י התכניות והמפרטים.
- 5.4. בחותמו על מסמכי המכרז, מאשר המציע שמחירי היחידות של רשימת הכמויות כוללים את כל ההוצאות הכלליות והוצאות אחרות מכל מין וסוג הדרושים למילוי תנאי המכרז

ולהשלמת הבניה בהתאם לכוונתם האמיתית ולמובנם של נספחי המכרז (תכניות, המפרט המיוחד, תאורי עבודה ורשימת הכמויות, ויתרת הוראות ומסמכי המכרז).

- 5.5 מבלי לגרוע מהאמור, מאשר המציע כי יבטיח לצורך העבודות מלאים מספיקים של חומרים, ציוד וכח אדם וכי הוא מוותר בזה על כל טענה בדבר חסר בחומרים, ציוד כח אדם ויתר הפריטים הדרושים לצורך ביצוע העבודות או כי אין באפשרותו להשיגם.
- במיוחד לא תישמע כל טענה כי חסר בחומרים, בציוד או בכוח אדם, לרבות מחמת אירועים כלשהם בשטחי יש"ע, יהיו צידוק לאיחור כלשהו בהשלמת ביצוען של העבודות בכל שלב ושלב הקבוע במכרז או להשלמת העבודות כולן במועד הקבוע במכרז.
- המציע מתחייב להבטיח לצורך העבודות מלאים מספיקים לכל האלטרנטיבות האמורות בכתבי הכמויות. ההחלטה בין האלטרנטיבות השונות תיעשה על-פי שיקול דעתו הבלעדי של המזמין, ולמציע לא תהיינה כל טענות ו/או דרישות בעניין האלטרנטיבה שנבחרה על-ידי המזמין, לרבות בעניין המחיר ו/או המלאי.
- 5.6 המציע יהיה אחראי לכל נזק שיגרם למבנים ומתקנים קיימים ו/או מאוכלסים במרכז הרפואי עקב פעילותו או פעילות קבלני המשנה מטעמו, בין באתר העבודה, בין בדרכי הגישה אליו ובין בכל שטח החלקות וסביבותיהן, בין אם מדובר בהפרעה פיזית או בהפרעות אקולוגיות (של רעש, או אבק, או עשן, או כגון אלה) ויתקן על חשבונו כל נזק העלול להיגרם להם כתוצאה מביצוע העבודה.
- המציע מצהיר בזה, שהוא משחרר את המזמין מכל אחריות לנזק שייגרם אותם מבנים ומתקנים קיימים, ומתחייב לתקנם על חשבונו לשיעור רצון המפקח.
- 5.7 המציע יהיה אחראי לכל נזק שיגרם לעבודות שבוצעו ע"י אחרים במבנה ו/או למתקנים קיימים שבוצעו ע"י אחרים טרם החל לעבוד באתר, עקב פעילותו ו/או פעילות קבלני המשנה מטעמו, או כל גורם אחר המבצע עבודות או חלקי עבודות באתר העבודה.
- 5.8 המציע מתחייב שלא לגרום הפרעה כלשהי ו/או מטרד כלשהו לפעילותו השוטפת של המרכז הרפואי.
- 5.9 כמו כן מתחייב המציע שכל הקבלנים והעובדים הכפופים לו, לרבות קבלני המשנה מטעמו, ימנעו מלהפריע אף הם כנ"ל.
- 5.10 המציע מצהיר כי ידוע לו שהעבודות מתבצעות בתוך מבנים קיימים ובסמוך למבנים קיימים וכי בקרבת האתר ובתחומי קיימות תשתיות של מים, ביוב, ניקוז, חשמל, מיזוג אוויר, גזים רפואיים, טלפון, מחשבים, טל"כ וכד'.
- העבודה תבוצע תוך תאום של המציע, באישור ובהשגחת נציגי המרכז הרפואי, המפקח, וכן כל הרשויות הנוגעות בדבר, וכן כל גוף אחר שיש צורך לתאם עימו את ביצוע העבודות כאמור.
- המציע מתחייב לבצע בעצמו ועל חשבונו כל תאום ו/או כל הוראה של כל אחד מהגופים האמורים לעיל לצורך פעילותו באתר.
- 5.11 לפני תחילת ביצוע העבודות מתחייב המציע לבדוק ביסודיות את אתר ביצוע העבודות ואת האזורים הסמוכים לו ולוודא את מיקומם של מיתקנים תת קרקעיים ומתקנים אחרים הנמצאים על פני הקרקע ומעל לקרקע אשר עלולים להימצא במקום העבודות ולהשפיע על ביצוען.
- כל נזק שיגרם למתקנים האמורים יהיה באחריות של המציע ויתוקן על חשבונו לשיעור רצון כל הנוגעים בדבר.
- המציע לא יוכל לתבוע מהמזמין תשלום נוסף או הארכת תקופת בצוע, בגין הפרעות שיגרמו לו ע"י מי מהדיירים במבנים הסמוכים או ע"י צד ג' אחר המגיע למבנים אליו.
- 5.12 הצהרות המציע והתחייבויותיו כאמור בסעיף זה יחולו גם על עבודות קבלני המשנה מטעמו.

5.13 המציע יהיה אחראי לכל נזק שייגרם בגין הצפת מים באתר ו/או במבנים סמוכים, בין אם נגרמה עקב מעשה ו/או מחדל של המציע ובין אם נגרמה עקב מעשה ו/או מחדל של מי מקבלני המשנה מטעמו. המציע ידאג לכל הציוד הנדרש למניעת הצפות מים, כאמור, כולל משאבות וגיבוי למשאבות, והכל בהתאם להוראות המפקח. המציע מצהיר בזה כי הוא משחרר את המזמין מכל אחריות לנזק שיגרם בגין הצפות כאמור ומתחייב לתקן כל נזק, על אחריותו ועל חשבונו, לשביעות רצון המפקח.

5.14 מניעת מטרדי רעש :

עבודות שביצוען גורם לרעש גבוה מהרגיל (כגון עבודות חציבה עם פטישי אויר או עבודה ארוכה ורצופה באמצעות כלים מכאניים) תוגבלנה לביצוע בשעות מסוימות. נושא זה יתואם בין המציע והמפקח. לא תשולם כל תוספת והמציע לא יהא זכאי לכל הארכה בלוחות הזמנים בגין ההגבלות הנ"ל. כל קביעה מצד המנהל ו/או המפקח לפיה המדובר ברעש חריג תחייב את המציע להגביל את ביצועה לשעות שייקבע על ידי המנהל ו/או המפקח וזאת מבלי לגרוע מהתחייבויות המציע בהתאם להוראות המכרז ולרבות בכל הנוגע ללוחות הזמנים להשלמת הפרויקט.

6. **מבוטל**

7. **התחלת בצוע העבודה והתארגנות**

7.1. תוך 7 ימים מיום מתן צו התחלת העבודה ו/או הוראה ע"י המזמין יתחיל המציע בבצוע העבודות.

7.2 שטח התארגנות המציע יהיה אך ורק במקומות שיקבעו על ידי המפקח.

במסגרת הנ"ל יקצה המציע שטח התארגנות ומעבר גם לקבלני המשנה מטעמו. המציע יאפשר מעבר בשטח ההתארגנות לגורמים אחרים שהמזמין יאשר להם לעבור בו.

7.3 המציע לא יורשה להשתמש אלא בשטחי התארגנות ובדרכי הגישה שיוורה לו המפקח.

8. **סימון**

8.1 המציע יהיה אחראי לסימון הנכון והמדויק של המבנה ולנכונותם של הגבהים, הממדים והכיוונים של כל חלקי העבודות, ולהגשת הצהרת מודד מוסמך המקבל אחריות לסימון האתר והגבהים בהתאם לתכנית. על המציע לספק את כל המכשירים וכח האדם הדרושים בקשר לכך. הוצאות הסימון יחולו על המציע. עם תחילת העבודות יקבל המציע מהמפקח נקודת גובה ונקודות מוצא לשם סימון העבודות.

8.2 הוטל על המציע על ידי המפקח לבצע את הסימון לפי נקודות קבע מסוימות, חייב המציע לשמור על מיקומן ושלמותן של נקודות הקבע שנמסרו לו כאמור ונקודות הקבע שנקבעו על ידיו בעצמו, ובמידה ונפגעו - כולן או מקצתן - יהיה על המציע לחדשן על חשבונו הוא.

8.3 אם תתגלה או תתהווה בכל זמן שהוא כל שגיאה, או אי התאמה במיקום, סימון מצב וכיוצ"ב של איזה חלק מן העבודה יהיה המציע חייב לתקן על חשבונו את העבודה לפי הוראות נציגי המזמין. בדיקת סימון או קו גובה או פרט אחר על ידי נציגי המזמין לא תשחרר את המציע מאחריותו הבלעדית כאמור לעיל.

8.4 המפקח רשאי לדרוש ביצוע מדידות ביקורת שונות הקשורות לעבודתו של המציע בהתאם לשיקול דעתו וללא כל הגבלה. מחובת המציע לבצע מדידות אלו עד לא יאוחר מ-24 שעות מרגע בקשת המפקח. לא תשולם תמורת מדידות אלו והן תחשבנה ככלולות במחירי היחידה של כתב הכמויות.

9. **דרכי גישה לעבודות ולבנין**



9.1. כל דרכי הגישה לעבודות בין אם נמצאות אלה בתוך מקום הבנין או מחוצה לו יבוצעו ע"י הקבלן המציע ובאחריותו. ההוצאות הקשורות בבצוע הדרכים, באחזקתן והחזרת המצב לקדמותו, יכללו בהוצאות הכלליות שלא ישולם עבורן תשלום מיוחד נוסף כל שהוא.

9.2. במידה וישתמש המציע בדרכי גישה קיימות, יישעה הדבר על אחריותו הבלעדית והוא יחזיר את מצבן, על חשבונו הוא, למצבן כפי שהיה בתחילת העבודות, וזאת עם גמר ביצוע העבודות.

10. מים וחשמל לבניה

10.1. המציע יוכל לקבל באישור המפקח ותמורת תשלום מים ו/או חשמל הדרושים לו לביצוע העבודה. הוצאות ביצוע החיבורים והבאתם לנקודה קיימת ברשת המרכז הרפואי והרכבת מונים, יהיו ע"י המציע ובאחריותו.

הנחת קווים זמניים מנקודת החיבור למקום הדרוש לו לעבודה יעשו ע"י המציע ועל חשבונו הוא.

כל ההסדרים והקווים הזמניים יוסרו לאחר ביצוע העבודה, לרבות החזרת המצב לקדמותו, ובהתאם להנחיותיו ולאישורו של המפקח.

המזמין אינו אחראי להפסקות מים ו/או חשמל. על המציע מוטלת האחריות לבצע מראש ועל חשבונו את הסידורים המתאימים לאספקה עצמית של מים ו/או חשמל במקרה של תקלות ברשת המים ו/או החשמל של המרכז הרפואי.

צריכת החשמל והמים השוטפות, לרבות הרצת מתקנים ומערכות מכל סוג שהוא וכל ההוצאות המיוחדות האחרות ישולמו על ידי ועל חשבון המציע, לרבות הוצאות הצריכה של קבלני משנה מטעמו, הכל בהתאם לחיוב אשר יועבר ע"י המזמין.

בגמר העבודה המציע יפרק ויסיר, על חשבונו, את כל המתקנים ואמצעי העזר שבוצעו על ידו ויחזיר את המצב לקדמותו, לשביעות רצונו של המפקח.

10.2. באחריות המציע ועל חשבונו ביצוע מערכת תאורה זמנית ראויה לביצוע העבודות ביום ובלילה.

התקנת מערכת התאורה הזמנית הוצאות הפעלתה ופירוקה עם התקנת התאורה הקבועה במבנה - תהינה על חשבון המציע ובאחריותו וללא כל תוספת תשלום.

10.3. המציע יבצע על חשבונו ובאחריותו את כל ההכנות הדרושות לאספקת החשמל הארעית לצורכי ביצוע העבודות, מלוח שרותי הבית הראשי אליו יאושר לו להתחבר, ולרבות החלפה או תוספת אביזרי חשמל בלוחות/הפעלת כל הציוד הנדרש לביצוע עבודתו.

11. מבטל

12. התחייבויות כלליות

12.1. המציע יאפשר למזמין ו/או לנציגיו, להיכנס בכל עת למקום העבודה ולכל מקום אחר שבו נעשית עבודה כלשהי וכן לכל מקום שממנו מובאים חומרים, מכונות וחפצים כל שהם לביצוע העבודות הנדרשות במכרז.

12.2. בכל הכרוך בביצוע העבודות, ימלא המציע אחרי הוראות כל דין, לרבות כללי בטיחות, מתן הודעות, קבלת היתרים, קבלת רשיונות ותשלום מסים ואגרות החלים על המציע ו/או הנובעים מכך.

12.3. אם יהא צורך במשך ביצוע העבודות בקבלת זכות הנאה או שימוש כלשהו, כגון: לצורכי חציבה או נטילת עפר או חול, או זכות מעבר או שימוש, או כל זכות דומה- יהא המציע אחראי לקבלת הזכות האמורה מבעליה ותשלום תמורתה, כפי שיוסכם בין הבעלים לבין המציע.



- 12.4. המציע מתחייב שתוך כדי ביצוע העבודות לא תהיה פגיעה שלא לצורך בנוחיות הציבור, ולא תהא כל הפרעה שלא לצורך בזכות השימוש והמעבר של כל אדם במבנה, בכביש, דרך, שביל וכיו"ב, או בזכות השימוש והחזקה ברכוש ציבורי כלשהו, כל עוד המעבר אפשרי ובטוח.
- 12.5. על המציע לפנות, לפני שייגש לביצוע העבודות, ולברר ברשויות כגון: בזק, חברות הכבלים, חברת החשמל, הרשות המקומית, רשות העתיקות, נציגי המזמין וכיו"ב בדבר צנרת או מיתקנים כלשהם על קרקעיים ותת קרקעיים הנמצאים במקום העבודה או בסביבתו.
- 12.6. המציע אחראי לכל נזק או קלקול שיגרם תוך כדי ועקב ביצוע העבודות לחלקי המבנה ומערכותיו, לכביש, דרך, מדרכה, שביל, רשת מים, ביוב, תיעול, חשמל, טלפון, כבלים, מיחשוב, צינורות להעברת דלק או מובילים אחרים וכיו"ב. כל נזק כנ"ל יתקן לשביעות רצון הרשויות והמזמין, על ידי המציע ועל חשבונו.
- 12.7. המציע אחראי שתוך כדי ביצוע העבודות, לא יהיו הדרכים המובילות למקום העבודה נתונות, שלא לצורך, לתנועה שתקשה על התנועה הרגילה בדרכים האמורות. לצורך הובלתם של משאות מיוחדים יתקבל תחילה הרשיון הדרוש לכך מהרשות המוסמכת ומהמזמין וינקטו כל האמצעים, לרבות בחירת הדרכים של כלי הרכב ושל זמני ההובלה, כך שתמעט ככל האפשר ההפרעה לתנועה הרגילה בדרכים האמורות וימנע ככל האפשר נזק לדרכים.
- 12.8. המציע מתחייב לבצע את עבודתו תוך שיתוף פעולה ותיאום מלא עם כל הגורמים הפועלים במקום העבודה לרבות קבלני המשנה מטעמו וגורמים אחרים כגון – הרשות המקומית, רשויות וגורמים רלוונטיים אחרים, נציגי המזמין וכו'. המציע לא יהיה זכאי לכל תשלום בגין תיאום ושיתוף הפעולה עם הגורמים הנ"ל.
- 12.9. במידה ועקב אופי העבודה או אילוצים אחרים, המציע יידרש לעבוד במשמרות ו/או לאחר שעות העבודה הרגילות לא תשולם עקב כך למציע כל תוספת ועבודות אלה כלולות במחיר המוצע.
- 12.10. המציע יהיה האחראי כלפי המזמין על כל עבודות קבלני המשנה מטעמו באתר ביצוע העבודה, לרבות לנזקים אשר ייגרמו בגין מעשה ו/או מחדל של הקבלנים הנ"ל.
- 12.11. באחריותו הבלעדית של המציע לנהוג משנה זהירות לבל ייגרמו נזקים למבנה ולמבנים הסמוכים על מערכותיהם ותכולתם ולרבות מניעת כל הפרעה לעבודות האנשים העובדים והמשתמשים בהם על כל המשתמע.
- 12.12. המציע לא יורשה להתחיל בעבודותיו באתר כל עוד לא המציא בידי המזמין אישור קיום ביטוח מאושר ע"י יועץ הביטוח של המזמין, בהתאם לנוסח המופיע במסמכי המכרז.

13. שלטים:

מובהר בזאת כי המציע יהיה מנוע מלהציב שלטי פרסומת שלו, או של קבלני המשנה, או של ספקים אחרים אלא באישור המזמין.

14. קצב ביצוע

- 14.1. המציע מצהיר כי הוא מודע לכך כי לוח הזמנים לביצוע המוכתב במכרז זה, הינו לוח זמנים המחייב את המציע להתארגן לביצוע העבודה בקצב מזורז ובאופן רציף לרבות ע"י עבודה במשמרות ועבודה בלילות. בין היתר, מתחייב המציע כי יתקין באתר אמצעים נאותים לתאורת לילה אשר יאפשרו ביצוע עבודה בשעות החשכה גם לקבלני המשנה וכן ידאג להשגת כל ההיתרים הנדרשים עפ"י כל דין לביצוע העבודות בשעות אלו.
- 14.2. אם בכל זמן שהוא, יהיה המפקח בדעה שקצב ביצוע העבודות איטי מדי ואין בו כדי להבטיח את השלמת העבודות או השלמת כל חלק מהעבודות בזמן הקבוע בהתאם ללוח הזמנים הנ"ל – יודיע המפקח למציע בכתב והמציע ינקוט מיד באמצעים הדרושים, כולל תוספת של שעות עבודה, עבודה במשמרות, כוח אדם, חומרים, כלים וציוד בכדי להבטיח את השלמת העבודות או כל חלק מהם בהתאם ללוח הזמנים וידווח על כך למפקח בכתב.

- 14.3 מובהר בזאת כי המציע לא רשאי לתבוע כל תשלום נוסף אם, כדי למלא את הכתוב בסעיף זה, יהיה עליו לעבוד ביותר מאשר ממשמרת אחת של פועלים ליום ו/או לעבוד בלילה ו/או לעבוד בשעות נוספות.
- 14.4 לא מילא המציע אחר התחייבויותיו לפי סעיפים 14.1 ו/או 14.2 ו/או 14.3 לעיל, רשאי המזמין לבצע את העבודות כולן או מקצתן, ע"י מציע אחר או בכל דרך אחרת, על חשבון המציע, והמציע ישא בכל ההוצאות שיגרמו עקב כך.
- המזמין יהיה רשאי לגבות או לנכות את ההוצאות האמורות, בתוספת 15% שייחשב כהוצאות תקורה (overhead) מכל סכום שגייע למציע בכל זמן שהוא, וכן יהיה רשאי לנכות מכל סכום שגייע למציע כל סכום כאמור בכל דרך אחרת, לרבות מימוש סכומי הערבויות. לצורך סעיף 14.5 זה תהיה למזמין זכות מלאה להשתמש בכל הציוד המתקנים והחומרים שימצאו במקום העבודות.
- אין באמור בסעיף קטן זה כדי לפגוע בכל סעד אחר לו זכאי המזמין עפ"י מכרז זה ו/או עפ"י כל דין.
- 14.5 למען הסר ספק מוצהר ומובהר כי אחריות המציע בכל הנוגע לשמירה על לוח הזמנים לביצוע העבודות כוללת גם את עבודות קבלני המשנה, לרבות שילובם ותיאום עבודתם במסגרת הכוללת של לוח הזמנים הכללי.
- 14.6 מבלי לפגוע בכלליות האמור לעיל, מתחייב המציע שלא לגרום בכל צורה שהיא לעיכוב כלשהו ברציפות ובקצב ביצוע השלמת המבנה.
- 14.7 המציע מצהיר בזאת כי ידועה לו החשיבות הרבה של קיום תקופת הביצוע ללא כל סטיות. המציע מודע לכל הנזקים העלולים להיגרם למזמין בגין עיכוב כל שהוא בביצוע העבודות על ידי המציע. מוסכם ומובהר כי כל נזק העלול להיגרם כתוצאה מעיכוב בהשלמת הפרוייקט יהיה באחריות הבלעדית של המציע. המציע בלבד יהיה אחראי כלפי המזמין ו/או מי מטעמו וכן כלפי צדדים שלישיים לכל הקשור והנובע מאיחור בהשלמת הפרוייקט. המציע נוטל על עצמו כל תביעה ותוצאותיה הנובעות מאיחור במסירת הפרוייקט גם אם הנתבע בפועל יהיה המזמין, ופוטר את המזמין מכל אחריות בקשר עם השלמת העבודות ומסירתן למזמין ו/או בקשר עם השלמת העבודות ומסירת חלקים מהפרוייקט למזמין.
- 14.8 בידי המפקח שמורה הזכות לשנות את סדרי העדיפויות ו/או להנחות את המציע להתחיל בעבודה של שלב מסוים לפני סיום שלב אחר, ו/או לבצע חלקי עבודות. לא תהיה למציע כל זכות לתבוע תוספות כספיות כלשהן בגין שינוי סדרי העדיפויות לביצוע שיוכתבו לו על ידי המפקח ו/או בגין ביצוע העבודות בשלבים.
- 14.9 בעקבות תחילת שימוש המזמין במבנה, צפוי שהמציע יידרש לבצע עבודות אותן נהוג לבצע בשלבים מוקדמים, או שיידרש להחזיר בעל מקצוע אשר כבר עזב את האתר, או שיהיה עליו לבצע התארגנות מיוחדת או חריגה. למרות זאת, לא יהיה המציע זכאי לתוספת תשלום כלשהיא ומחירי היחידה שבהצעתו ישארו בתוקף בכפוף לתוספת התייקרויות בלבד.
- 14.10 באחריות המציע להעביר למפקח לוח זמנים מפורט ערוך בשיטת גנט ולעדכנו מידי 14 יום תוך שילוב עבודות קבלני המשנה מטעמו.

15. איסור עבודות בשבתות וחגים

- 15.1 בכפוף לכל הוראה אחרת במכרז, לא תיעשה כל עבודה בשבת או בימי שבתון אחרים, ללא היתר כדון, מלבד אם העבודה היא בלתי נמנעת או הכרחית בהחלט, להבטחת העבודות, לשמירה על חיי אדם או על רכוש ובהתאם להוראות כל דין. במקרה כזה יודיע המציע על כך מיד למפקח. במקרה בו יעבוד המציע שלא כקבוע בסעיף זה, יהא הדבר על אחריותו הבלעדית בלבד והוא ישא בכל הנובע מכך.

15.2 עקב אופי העבודה ובהתאם להנחיות המזמין ו/או המפקח על המציע לקחת בחשבון בעת מתן הצעתו שיתכן וסביר להניח שיהיה צורך בביצוע עבודות בשעות הלילה או בשעות ובמועדים חריגים. מודגש בזאת שלא תוכרנה כל תביעות כספיות בגין עבודות שיבוצעו בלילה או בשעות ובמועדים חריגים ועל המציע לקחת זאת בחשבון בעת מתן הצעתו.

15.3 כל היתר אשר יידרש לעבודת לילה או לעבודה בימי שבתון ו/או לעבודת שעות נוספות יושג על ידי המציע ועל חשבונו.

16. מבוטל

17. המציע יהיה רשאי לרשום ביומן את הערותיו לגבי כל ענין הנוגע לביצוע העבודות, אולם רישומים אלו לא יחייבו את המזמין, כל עוד לא אושר תוכנם ע"י המפקח.

18. תכניות הביצוע ומפרטים נוספים

18.1 המפקח ימציא למציע 3 העתקים של התכניות בהתאם לרשימה המפורטת מסמך יי למסמכי המכרז, הנושאים חותמת "לביצוע". בנוסף למפרטים שימסרו למציע במסגרת המכרז, יהיה המזמין רשאי לספק למציע תכניות ומפרטים נוספים, אם ימצא זאת המפקח לנכון, התכניות, השרטוטים והמפרטים הנמסרים למציע ישארו רכוש של המזמין, שיופקד בידי המציע למשך תקופת ביצוע העבודות. תמורת תשלום הוצאות ההדפסה ו/או ההעתקה ו/או הצילום, יהיה המציע רשאי לקבל העתקים נוספים של המסמכים והתכניות הנ"ל.

18.2 על המציע לשמור על כל המסמכים האלה במקום העבודות ולהחזירם עם סיום ביצוע העבודות. אסור לו להעתיקם או להשתמש בהם למטרות החורגות מתחום מכרז זה ואסור לו למסרם לצד ג' כלשהו.

18.3 תכניות עדות ותיקי עבודות/מערכות :

המציע יכין על חשבונו בגמר העבודה : 3 העתקי ספרי עבודות ותוכניות תיעוד מאושרות ע"י כל המתכננים, כל אחד בתחומו ממוחשבות של המצב לאחר בצוע (AS MADE) של המבנה ומערכתיו (הן ע"ג נייר והן מדיה מגנטית) וימסור אותן למפקח לפני קבלה סופית של העבודה. עלות הכנת תכניות אלו תהיה כלולה במחירי היחידה של הצעת המציע.

ספרי העבודות יכללו את כל המפורט להלן :

א. פורמט ההגשה

המציע יגיש את כל החומר לרבות תוכניות, סכמות, קטלוגים, הוראות תפעול ואחזקה, בשני פורמטים :

1. פורמט מודפס ואורגינלים של היצרנים כשהם ערוכים בתיקים מתאימים בעלי כריכה קשה. בתחילת כל קלסר בודד ימצא דף ובו תוכן הקלסר. רמת פרוט תוכן העניינים תאפשר למשתמש למצוא תוכנית או קטלוג או הוראה או כל חומר אחר המתויק בקלסר ללא חיפוש נוסף.
2. פורמט במדיה כאשר השרטוטים הינם בתוכנת שרטוט בגרסה אחידה שתבחר ע"י המזמין, צרובים על תקליטור. הקטלוגים וכל החומר המודפס במדיה סרוקה, אף הם ע"ג תקליטור.

ב. פרוט התכולה בספר העבודות

- הנחיות בטיחות כנדרש לפעולה באותה עבודה.
- תוכניות עדות מתאימות למצב בפועל לאחר סיום העבודות.

- קטלוגים מפורטים ברמה המקצועית המרבית הקיימת בידי היצרן לכל פריט ציוד.
- תעודות אחריות רשומות ע"ש המזמין, חתומות ע"י הספק והמציע, כולל תאריכי תוקף האחריות.
- רשימת חלקי חילוף מומלצים לרבות כמויות. הרשימות יכללו הפניה מפורטת לקטלוג המתאים, שמות ספקים ופרטיהם, זמני אספקה ותנאי אספקה.
- הוראות אחזקה המונעת לפעולות יומיות, שבועיות, חודשיות, תלת חודשיות, חצי שנתיות, שנתיות ורב שנתיות.
- הוראות והנחיות לאיתור תקלות ופתרוןן. ההנחיות יהיו מפורטות ברמת העבודה והציוד.

המציע יגיש את תיקי העבודות לאישור המתכננים ולאישור המזמין כשהם מעודכנים ומתאימים למצב ולציוד הקיים בפועל במבנה ויערוך את השינויים וההשלמות כפי שיידרשו ע"י המזמין והמתכננים.

מסירת כל התיקים באופן מושלם כאמור תסתיים לכל המאוחר בתוך שבועיים מתאריך מסירת העבודה למזמין.

כל העלויות וההוצאות בגין ספרי עבודות כמפורט לעיל, תחשבנה ככלולות במחירי היחידה השונים.

לא ישולם למציע כל תשלום נוסף ונפרד בגין הכנת תכניות העדות ותיקי העבודות. התכניות לאחר ביצוע לא תוכלנה לשמש כבסיס לכל תביעה כספית של המציע על שינויים או תוספות בעבודות.

הכנת התכניות והתיקים הנ"ל תהווה תנאי להגשת חשבון סופי ולקבלת תעודת השלמה. לאחר בדיקת התכניות ע"י המפקח מתחייב המציע לערוך את כל התיקונים ו/או ההשלמות לפני אישור החשבון הסופי. כל עיכוב במסירת התכניות המתוקנות יגרור דחייה באישור החשבון הסופי על אחריותו הבלעדית של המציע.

זכויות היוצרים לגבי התכניות והמפרטים תהיינה שייכות למזמין.

19. ניהול העבודה

19.1. לצורך ביצוע העבודות, ימנה המציע, על חשבונו, מנהל עבודה רשום המנוסה בעבודות מסוג נושא מכרז זה, שזהותו תאושר על ידי המפקח מראש. כן יאשר המפקח מראש את זהותו של מנהל העבודה במקרה ויתחלף מכל סיבה שהיא. **מנהל העבודה הכללי ימצא במקום העבודות בכל שעות העבודה ללא כל יוצא מן הכלל.**

היה ולא יתקיים האמור בסעיף זה ישמש הדבר עילה להפסקת עבודתו של המציע באתר ללא מתן הארכה ללו"ז לביצוע, וזאת עד להסדרת העניין.

19.2. מבלי לפגוע בכלליות האמור בס"ק 19.1 לעיל לענין ניסיונו של מנהל העבודה - יהיה עליו להיות בעל ידע בכל הקשור לאחריות בעניני בטיחות.

19.3. מנהל העבודה האמור בסעיף 19.1, ייחשב כבא כח המציע וכל הוראה שתינתן לו על ידי המפקח, בין בע"פ ובין בכתב, תיחשב כאילו ניתנה למציע.

19.4. במקרה ומנהל עבודה כלשהו לא יתאים לתפקידו, לפי דעת המפקח, על המציע - לאחר שקיבל הודעה בכתב מהמפקח - להרחיק את מנהל העבודה מהעבודות ועל המציע יהיה

למנות בתוך 5 ימים מיום קבלת ההודעה כאמור מישהו אחר במקומו, אשר יאושר על ידי המפקח מראש. אי מתן אישורו של המפקח לזהותו של מנהל עבודה כלשהו - מטעם כלשהו - לא יגרע מחובתו של המציע לבצע את התחייבויותיו לפי מכרז זה.

19.5. המציע לא יעביר את מנהל העבודה ממקום ביצוע העבודות אל מקום עבודה אחר בלי אישורו של המפקח.

19.6. על המציע להבטיח הימצאות של בעלי תפקידים מחליפים לאלתר במקרה של מחלה, חופשה, מילואים וכד'.

20. אחריות המציע

20.1. אף על פי שלמפקח ניתנה זכות לפקח על מהלך העבודה, לא יפורש סעיף זה או אחר מסעיפי המכרז כמשחרר את המציע מאחריות בעד טיב החומרים או טיב העבודה ו/או אחריותו לגוף ו/או לרכוש והכל בהתאם לתנאי המכרז, או מכל התחייבות אחרת לפי המכרז, לרבות אחריותו בנושא בטיחות. המציע יקיים את המכרז במלואו בכל שלביו.

השגחת המפקח או אי השגחת המפקח לא תשחרר את המציע מאחריותו הבלעדית לביצוע העבודה לפי כל פרטי המכרז.

20.2. מבלי לגרוע מהאמור לעיל, מתחייב המציע, על חשבונו, לגרום לכך שמהנדס רשום ורשוי-כמשמעותו בחוק המהנדסים והאדריכלים, תשי"ח 1958 - יהיה אחראי לביצוע העבודות בהתאם לדרישות חוק התכנון והבניה, תשכ"ה 1965, לרבות חתימה על כל הצהרה, תכנית ו/או מסמך כפי שידרש על ידי רשות מוסמכת כלשהיא.

חתימה זו על טפסי מח' הרישוי של הרשות המקומית תעשה מיד עם החתימה על הסכם ההתקשרות עם המזמין ותהווה תנאי להתחלת העבודה ע"י המציע.

20.3. המזמין ו/או מי מטעמו לא ישאו באחריות וחובה מכל סוג שהוא המוטלים או חלים על המציע מכח המכרז זה ו/או מכח כל דין. המציע יפצה וישפה את המזמין עבור כל תביעה או דרישה או נזק או תשלום שידרשו ממנו או שיוצאו על ידו בגין כל הפרת חובה או אחריות כאמור.

21. בטיחות ושמירה

21.1. המציע מצהיר בזאת שהוא מכיר את חוק ארגון הפיקוח על העבודה תשי"ד ואת פקודת הבטיחות בעבודה (נוסח חדש) התש"ל 1970- והתקנות על פיהם, וכי הוא מקבל על עצמו את כל החובות המוטלים על מבצע הבניה, מנהל העבודה והמעביד לפי חוקים אלה ולפי כל דין אחר העוסק בבטיחות בעבודה, לרבות כל התקנות, ההוראות והצווים שפורסמו מכוחם ו/או שיפורסמו בעתיד ויהיה אחראי לביצוע מלא ומדויק של כל ההוראות הכלולות ו/או שייכללו בהם.

כמו כן יהיה המציע אחראי לביצוע מלא ומדויק של הוראות מנהל העבודה ויודיע על מינויו של מנהל העבודה מטעמו למשרד העבודה או לכל רשות אחרת, כנדרש מכח כל דין, עם העתק למזמין.

מנהל העבודה מטעם המציע יהיה אחראי לכל האתר/ הפרוייקט ויהיה אחראי גם לעבודות המבוצעות ע"י קבלני המשנה ו/או כל מציע אחר העובד באתר ללא יוצא מהכלל.

נוכחותו של מנהל העבודה באתר העבודה תהא קבועה ורציפה!

21.2. המציע משחרר את המזמין ואת הבאים מטעמו מאחריות וחובה מכל סוג שהוא שיהיו מוטלים בקשר עם בטיחות בעבודה ו/או שמירת העובדים ורווחתם כאמור לעיל, ומבלי לפגוע באחריות המציע לפי הוראות אחרות במכרז זה, מתחייב המציע לפצות ו/או לשפות את המזמין ו/או מי מטעמו בגין כל תביעה ו/או דרישה ו/או נזק ו/או תשלום שידרשו ממנו ו/או שיוצאו על ידו לכיסוי כל האמור לעיל.



- 21.3. המציע מצהיר כי ידוע לו שהמזמין ו/או המפקח ו/או מי מכוחם אינם "מנהל העבודה" כמוגדר בפקודת הבטיחות בעבודה ובכל דין אחר.
- 21.4. המציע מתחייב לספק, על חשבונו, את כל אמצעי הזהירות לבטחונו ולנוחיותו של הציבור, בכל מקום שיהיה צורך בכך או שיידרש על ידי המפקח או שיהיה דרוש על פי כל דין או על פי הוראה מצד רשות מוסמכת כלשהי.
- 21.5. על המציע לתחם על חשבונו את מקום העבודות, לשיעור רצון המזמין וכמפורט במפרטים ובתקנות הרלוונטיות ובהתאם להוראות כל דין, כך שתמנע האפשרות לאנשים בלתי מוסמכים להיכנס למקום העבודות.
- 21.6. המציע יהיה אחראי לאספקת אמצעי בטיחות תפעולם ותחזוקתם ולשמירת מקום העבודות וישא בהוצאות הכרוכות בהעסקת שומרים ככל וידרשו.
- אין בשום פנים להשתמש במקום העבודות לדיור של פועלים או של אדם אחר, חוץ מהשומרים המורשים לכך.
- אם יקרה קלקול, אבידה או גניבה של חומרים, ציוד, כלים ומכשירים שהונחו על ידי המציע ו/או הבאים מטעמו ו/או הקבלנים הממונים ו/או הבאים מטעמו ו/או הקבלנים האחרים ו/או הבאים מטעמו במקום העבודות, ישא המציע בכל ההפסד ושום אחריות לא תחול על המזמין. כן על המציע לנקוט בכל אמצעי הזהירות הדרושים למניעת סכנת שריפה.
- 21.7. למען הסר ספק, מתחייב המציע בזאת כי מנהל העבודה מטעמו ימשיך לעבוד באתר כל עוד נמשכות באתר עבודות בניה כלשהן, בין אם ביצע המציע מסירה ובין אם לאו, והכל עד ליום העבודה האחרון של מציע המשנה האחרון באתר. שחרור מנהל העבודה ייעשה על-פי הוראת המפקח בלבד.
- 21.8. אחריות המציע לנושא הבטיחות וקיום אמצעי הבטיחות באתר העבודה וסביבתו ולרבות קיום אמצעי הבטיחות למניעת פגיעה בדיירי המבנים הסמוכים ובעוברי אורח בסביבת המבנה - הינה חד משמעית ובלעדית.
- 21.9. באחריותו הבלעדית של המציע ועל חשבונו נושא השמירה באתר על העבודות וחלקי העבודות של המציע ו/או קבלני המשנה לרבות הצבת שומרים בהתאם לצרכים או הנחיות הפיקוח, לכל משך ביצוע העבודות ועד לסיום העבודות. השומרים יהיו מחברת שמירה מוכרת.
- המציע יקח בחשבון שיתכן ועם התקדמות העבודות יהיה צורך בתגבור השמירה באתר בהתאם להנחיות המפקח וזאת ללא כל תוספת תשלום.

22. מבוטל.

23. חומרים וציוד במקום העבודות

- 23.1. במכרז זה "חומרים" פירושים - חומרים שהובאו על ידי המציע ו/או מי מטעמו למקום העבודות, למטרת ביצוע העבודה, לרבות אביזרים, מוצרים, בין מוגמרים ובין בלתי מוגמרים, וכן מתקנים העתידיים להיות חלק מהעבודות, לרבות חומרים שהובאו ע"י קבלני המשנה.
- 23.2. כל ציוד ההקמה, המבנים הארעיים והחומרים שהמציע מספק אותם, יעברו עם הבאתם למקום העבודות לבעלותו של המזמין, והמציע לא יסיר דבר מכל אלה ללא הסכמתו בכתב של המפקח ויראו את המזמין כמי שהרשה למציע להשתמש בכל ציוד ההקמה, המבנים הארעיים והחומרים לביצוע העבודות והשלמתן, פרט למקרים בהם תהיה למזמין הזכות לסלק את ידי המציע ממקום העבודות, או למקרה שהמציע נטש את העבודות, שאז חדלה זכותו של המציע להשתמש בציוד, במבנים ובחומרים.
- 23.3. לא יוסרו ממקום ביצוע העבודות כל חומרים, ציוד, מבנים זמניים וכל דבר דומה אחר ללא הסכמתו בכתב של המפקח, אבל רשאי המפקח להתיר או להורות למציע בכל עת במהלך ביצוע העבודות או עם גמירתן, לסלק ממקום העבודות חומרים שלא השתמשו בהם או

ציוד או מבנים זמניים וכן ציוד ודברים אחרים, והמציע ימלא לאלתר אחר הוראות המפקח האמורות.

הוסרו אמצעי השינוע והמנופים מהאתר, באישורו של המפקח, יחולו הוצאות הזמנת אמצעי השינוע והפעלתם באתר על המציע הזקוק לאמצעי השינוע כאמור.

23.4. עם סילוקם מהאתר של ציוד הקמה, מתקנים ארעיים וחומרים שסופקו בשעתם על ידי המציע, כאמור, יראו את הבעלות בדברים אלה כחוזרת אל המציע ובלבד שבגמר העבודות יסלק המציע ממקום הבנין ציוד בניה, מבנים ארעיים וכל חומרים אחרים שסופקו בשעתם על ידי המציע ושלא השתמשו בהם, במועדים סבירים כפי שיקבע המפקח. לא הסיר המציע את כל הדברים האמורים לעיל או חלק מהם, יהיה המזמין רשאי לסלק אותם, לטפל בהם או למכרם לפי שיקולו על חשבון המציע, כשהוא זכאי לנכות מפדיון מכירתם (אם יהיה כזה) את כל ההוצאות שנגרמו בקשר לסילוק, מכירה או טיפול ולהתאים היתרות (אם יהיו כאלה) עם המציע בשיטה שתבחר על ידי המזמין.

23.5. הפעלת סעיף זה לא תתפרש :

23.5.1. כאילו משתמע ממנה אישור מצד המפקח לציוד ההקמה, החומרים וכו' או כמונעת פסילתו על ידי המפקח, לפי הוראות אחרות במכרז.

23.5.2. כמטילה חבות על המזמין בגין הפסד או פגיעה לכל ציוד ההקמה, החומרים וכו'.

23.5.3. כמקנה למזמין זכות חזקה בציוד הבניה וכו' אלא אם סולק המציע ממקום ביצוע העבודות או שנטש את העבודות או שלא סילק הציוד האמור כמוטל עליו בסעיף זה.

23.5.4. כמקנה למציע זכות לדרוש תשלום בעד חומרים ו/או אביזרים ו/או ציוד שהובאו על ידו למקום העבודות, אלא אם הותקנו בפועל באתר העבודות.

23.6. הוראות סעיף 23 זה לא תתפרשנה כמשנות או גורעות מן החובות או הזכויות של המציע או של המזמין, בכל הנוגע למסים ואגרות המוטלות או שיש לשלמן ו/או ביטוח ו/או רישוי, החל על העבודות, על הציוד, ציוד ההקמה ועל חומרים שדן בהם סעיף זה.

23.7. כל אימת שנפסלו ציוד וחומרים או הורה המפקח בכתב שהציוד והחומרים אינם נחוצים עוד לביצוע העבודות, יוציא המציע ממקום העבודות ואם נקבע בהוראה מועד לסילוק הציוד או החומרים, חייב המציע להוציאם בהקדם האפשרי ולא יאוחר מהמועד שנקבע כאמור.

23.8. המציע יהיה אחראי לשמירתם הבטוחה של הציוד והחומרים ויהיה רשאי - להשתמש בהם לצורך ביצוע העבודות במכרז בלבד.

23.9. המציע לא יסלק ציוד וחומרים או אמצעי הקמה או אמצעי עזר מהאתר, אלא לאחר שוידא שהם אינם דרושים להשלמת העבודה של קבלני המשנה ו/או הקבלנים הממונים, וקיבל את אישור המפקח להוצאתם.



23.10. בחירת חומרים ע"י המזמין

(א) המזמין רשאי, אך לא חייב, לבחור חומרים לצורך ביצוע העבודות, כולם או מקצתם - אצל ספקים שונים בארץ או בחו"ל ולסכם עימם מחירי יסוד לאספקתם, אין בעובדה זו כדי לגרוע מאחריות המציע לטיב העבודה הכוללת ומכל יתר ההוראות המפורטות במכרז זה ובלבד שהחומרים יהיו מטיב מעולה ו/או שהמציע יתריע בכתב על העדר התאמה תוך 48 שעות מעת שנודע לו על הזמנתו ו/או התקנתו לפי המוקדם מביניהן. מחירי החומרים שמחירם סוכם עם הספק ע"י המזמין לצורך ביצוע העבודה ינוכו מן הסכומים שמגיעים למציע מהמזמין בהתאם למחירי היחידות שנקבעו במכרז. לא נקבעו מחירים כאלה במכרז, יחושבו המחירים לפי קביעת המפקח שיתבססו על מחירי שוק, ו/או על העלויות בפועל.

(ב) המציע ירכוש את החומרים אצל הספק, לפי הוראות המזמין, יאכסן אותם במחסנים, יבצע בדיקה מדויקת של שלמות ותקינות החומרים, בדיקת התאמת הכמות שסופקה בפועל לזו הרשומה על תעודת המשלוח וינהל רישום מדויק של כל החומרים שהוא מקבל לאתר לצורך ביצוע, ימין אותם, ישמור אותם במחסנים במצב נעול או באתר הבנין כשהם מגודרים ומוגנים מפני השפעת אקלים וגניבות, יחלק אותם לכל המקומות בהם מבוצעת העבודה לפי התכניות, ועל-פי הכמויות הנדרשות לבצוע יום יומי של העבודה, כך שלא ימצא חומר מפורז באתר ללא שליטה ובקרה ובמגמה להקטין את הפחת עקב שבר או גניבות או רשלנות בבצוע.

לצורך הזמנת החומרים, המציע יחשב את הכמויות הנדרשות ביחד עם המפקח לגבי כל שטח בנפרד ויאשר בכתב כי קיבל את סה"כ החומרים בתוספת פחת לכיסוי שבר, חיתוכים וכן כמויות לצורכי אחזקת המבנה כפי שיוגדר ע"י המזמין.

באחריות המציע לבצע מדידה של הכמויות הנדרשות להזמנה על בסיס התוכניות ביחד עם המפקח, לגבי כל שטח בנפרד ויאשר בכתב כי קיבל את סה"כ החומרים כמוסכם.

במידה והמציע לא יזמין את החומרים החסרים, יהיה רשאי לבצע זאת המזמין ולחייב את המציע בערך החומרים, בפחת הנוסף, בהובלות, בטיפול ובכל הוצאה שנגרמה לו כתוצאה מההזמנה הנוספת של החומרים.

כמויות נוספות של חומרים שיסופקו לאתר לצורכי אחזקה בעתיד בשיעור של 2% מהכמות הכוללת שבוצעה מכל סוג חומר, יימסרו גם כן לאחסון ע"י ועל חשבון המציע אך המציע לא יהיה רשאי להשתמש בחומרים אלו ללא אשור המפקח. חומרים אלו יימסרו למזמין בתום העבודה למחלקת אחזקה של המזמין. מוצהר בזאת כי חומרים אלו הם רכוש הבלעדי של המזמין ולמציע אין כל שליטה או דרישה בקשר לחומרים אלו, אך הוא אחראי לשמירתם כל עוד הוא נמצא באתר.

המזמין שומר לעצמו את הזכות לנהל משא ומתן עם הספקים השונים בארץ ובחו"ל ולקבוע מחירי יחידה לאספקות השונות. המזמין יודיע בכתב למציע את שם הספק ומחירי היחידה אשר סוכמו עמו.

(ג) על המציע לוודא כי קיבל את כל המסמכים המאשרים את הכמות שהתקבלה ולחתום למפקח על קבלת החומר שהוזמן, כולל הכמויות. עליו לבצע רישום מדויק של כל ארגז חומר שנתקבל באתר ולאן הוא מיועד עפ"י התוכניות, כך שלא תהיה בעיה כל שהיא באיתור כל החומרים.

המציע יאכסן את החומרים במקום מוגדר וסגור כך שלא תהיה כל אפשרות לגניבה או לפגיעה בהם.

החומרים יוצאו להרכבה רק באישור מהנדס המציע ולא יפוזרו בכל השטח אלא רק במקום בו עובדים בפועל. באתר העבודות יהיה מחסן חומרים כאמור לעיל שיהיה תחת פקוח ורישום. כל חומר שיוצא מהמחסן יסומן. המציע ימנה איש מיוחד שיהיה אחראי בלעדית לחומרים אלו, וידע את מיקומם באתר- האחסנה ושילובם עפ"י תוכניות המתכנן.

(ד) כל ההוצאות הקשורות בהובלות מהמשאית לאכסון ומהאכסון לבצוע, האכסון, הבקרה, הסלקציה של החומרים בנושא העבודה ההנדסית וכל פעולה או עבודה הקשורה בנושא החומרים יש להכליל במחירי היחידה של בצוע הרכבת החומרים, זאת בנוסף לאמור בסעיפים לעיל.



(ה) מודגש במיוחד נושא שמירת החומרים והקטנת הפחת מאחר ושבר מיותר או פחת יהיו באחריותו הבלעדית של המציע והוא יחויב בכל הוצאה נוספת. עליו לדאוג ולשמור כי עובדיו לא יזלזלו בחומר לא שלהם, לדאוג כי לא יהיה שבר, לאסוף חומר שלא השתמשו בו.

(ו) יש לדווח למפקח מיידית על כל אי דיוק שמתגלה בקבלת החומרים או ברישומם.

23.11. מחירי יסוד

(א) "מחיר יסוד" - מחיר שצוין בסעיף כלשהו בכתב הכמויות כמחירו של חומר אשר בחירתו הסופית תעשה על ידי המזמין תוך מהלך ביצוע העבודות.

מחיר היסוד יהיה כמחירו של אותו חומר במחסן הספק כפי שסוכם בין המפקח והספק/המפעל, והוא לא יכלול את כל ההוצאות האחרות של המציע מכל סוג שהוא לרבות: מימון פחת ושבר, הובלה, פריקה, אחסון, שמירה, מיון ושינוע באתר וחלוקה לקומות, אלא אם נאמר במפורש אחרת. הוצאות אלו יכללו על ידי המציע במחירי היחידה לביצוע הסעיף בכתב הכמויות בו צוין מחיר היסוד, גם בסעיפים בהם מופיע מחיר יסוד ישולם למציע עפ"י כמויות שבוצעו בפועל ולא עפ"י כמויות שנמשכו מהמפעל/ספק.

(ב) מחיר היחידה שהתבסס על מחיר יסוד ושאת החומר רכש המציע יעודכן בהתאם לשינוי מחיר יסוד לאחר שהמפקח יקבע מחיר יסוד לפי מחירו למעשה של החומר בעת אספקתו למקום המבנה ובהתחשב בהתייכרויות החלות על מחיר היסוד. מחיר היחידה יגדל או יקטן בהפרש בין מחיר היסוד ומחיר המוצר כפי שסוכם, מתואם למדד החוזה.

(ג) לצורך קביעת מחיר היסוד על ידי המפקח כאשר המציע רכש את החומר ימציא המציע למפקח לפי דרישתו, כל הצעת מחירים, חשבון, שובר, קבלה וכיו"ב הנוגעים למחיר היסוד - כל זאת במידה והמפקח לא סיכם את המחיר עם הספק/מפעל בעצמו.

(ד) למזמין תהיה האופציה לנהל מו"מ עם ספקים ולהכתיב למציע אצל איזה ספק לרכוש את החומר ובאיזה מחיר. המציע יהיה חייב לבצע הרכישה והטיפול דרך אותו ספק. אם המזמין יחליט לשלם ישירות לספק תמורת החומר יופחת מחיר היסוד של החומר כשהוא צמוד למדד, ממחיר היחידה של אותו סעיף בכתב הכמויות. לצורך הזמנת החומרים יהיה המציע אחראי לחשב את כמותם הנדרשת לו בפועל כולל פחת ושבר. המזמין ישלם לספק את התשלום עבור כל הכמות המוזמנת, אך יקוז מהחשבון המגיע למציע את המחיר עבור הכמות העודפת שהזמין המציע עבור פחת ושבר.

התשלום שישא בו המזמין יהיה לפי הכמות נטו של החומר הנדרשת לפי התוכניות ובמידה של הבצוע בפועל.

(ה) המציע שקיבל את החומר שבחר המזמין לא יוכל ולא יורשה לבוא בטענות או תביעות כל שהן בגין איכות החומר או דחייה במועדי אספקה בגין החוזה שהוא יחתום עם הספק שיבחר ע"י המזמין, עליו יהיה לבדוק מראש את איכות הספק ולאשר זאת למזמין כי אין לו התנגדות לחתימת חוזה עמו.

(ו) אופן המדידה של סעיף הכולל מחיר יסוד, יהיה נטו לפי אופני המדידה המפורטים במפרטים. אשר על כן, יהיו הפחת והשבר כלולים במחיר היחידה (ולא במחיר היסוד).

(ז) קביעות המפקח בסעיף זה יהיו סופיות.

24. מבוטל

25. דוגמאות

25.1 מבלי לגרוע מהוראות סעיף 23, יספק המציע או יכין על חשבונו לאישורו של המפקח דוגמאות של חומרים, ציוד מתקנים ומלאכה של כל פריט הכלול בכתב הכמויות ו/או אשר יידרש ע"י המפקח, במספר, בצורה ובאופן שייקבע על ידי המפקח. הדוגמא המאושרת תימצא ברשותו של המפקח במקום העבודה עד לסיומה וכל החומרים שהמציע יספק וכל מלאכה שתיעשה לאחר מכן יהיו מכל הבחינות בהתאם לדוגמא שאושרה.



חובת האספקה והעשייה של דוגמאות על ידי המציע חלה בקשר עם כל סעיפי העבודות כאמור בסעיף 23 לעיל.

25.2. אישור דוגמאות של חומרים ו/או מוצרים על ידי המפקח אינו גורע מאחריותו המלאה והבלעדית של המציע לטיב החומרים והמוצרים המסופקים במתכונת אותן דוגמאות, כפי שטיב זה מוגדר במפרט ו/או בתקנים.

25.3. המזמין יהיה רשאי לדרוש מהמציע הכנת דוגמאות ו/או אביזרים לדוגמא, המאפיינים את הפרוייקט, כולל כמויות הדוגמאות הנדרשות, והכל על-פי שיקול דעתו הבלעדי של המפקח. המציע יבצע כאמור בהתאם להוראת המפקח על חשבונו ואחריותו, מבלי שיהיה זכאי לכל תמורה נוספת מאת המזמין.

26. **מבוטל**

27. **בדיקות ומדידות**

27.1. כל המדידות הדרושות לבצוע העבודה יבוצעו על ידי המציע ועל חשבונו באמצעות מודד מוסמך שיאושר ע"י המזמין.

27.2. באחריות המציע ועל חשבונו, לבצע מדידת מצב קיים לפני התחלת העבודה.

כל הבדיקות שיידרשו ע"י המפקח לבדיקת טיב העבודות באמצעות מעבדה מוסמכת (החייבת את אישור המפקח) - יהיו על חשבון המציע עד לשיעור של 1.5% מערך העבודות.

27.4. על המציע לספק, על חשבונו, לפי הוראות המפקח, מדגמים של חומרים, של מוצרים ושל חלקי העבודות הדרושות לבדיקות במעבדה ו/או בכל מקום אחר שיוורה המפקח, לרבות מכון התקנים ומכבי אש. כן עליו לספק, על חשבונו, את הכלים, הפועלים וכל עזרה הדרושים לנטילת הדוגמאות ולהכנתן.

27.5. כל הבדיקות תעשינה על חשבון המציע, ובנוסף לכך ישא המציע על חשבונו, בתשלום והוצאות בדיקות שתוצאותיהן שליליות וכן בדיקות חוזרות.

על המציע לשלם את דמי הבדיקות האלה ולהגיש את כל העזרה הדרושה לביצוען או להכנתן, ובכלל זה הספקת חומרים, פועלים, כלי עבודה, הכל לפי הוראות המפקח. מבלי לגרוע האמור, מאשר המציע כי:

27.5.1. המפקח יהיה רשאי לקבוע את המעבדה ו/או כל מקום אחר שבו תתבצענה הבדיקות האמורות.

27.5.2. המפקח יהיה רשאי להזמין, בעצמו, את ביצוע הבדיקות. ובמקרה זה, המזמין יהיה רשאי לשלם למעבדה ו/או למקום אחר שבו תתבצענה הבדיקות ולנכות את התשלום האמור מכל סכום שיגיע למציע מהמזמין.

27.6. המפקח יהיה הפוסק היחיד לפירוש תוצאות הבדיקות של החומרים ושל טיב העבודה וכן על התאמת החומרים המשמשים לביצוע העבודה לדוגמאות המאושרות בהתאם לסעיף 25 לעיל.

27.7. אם לפי המפרטים הטכניים, או לפי הוראות המפקח או לפי חוקי רשויות מוסמכות או לפי הוראות כל דין יש לבצע בדיקות מסויימות ונדרש אישור עבודה כלשהו, על המציע להודיע למפקח על נכונותו לביקורת 72 שעות לפני מועד הביקורת.

27.8. תבוצענה עבודות כלשהן ללא אישור המפקח, רשאי המפקח לדרוש את פתיחת העבודה שנעשתה או את הריסת חלק מהעבודות כדי לאפשר את הביקורת ועל המציע להישמע להוראות אלה. הוצאות הפתיחה ו/או ההריסה וכן כל התיקונים ועבודות אחרות שיידרשו כתוצאה מכך, יחולו במקרה זה על המציע, על חשבונו ועל אחריותו.

- 27.9. הוראות סעיף זה, כאמור לעיל, תבואנה בנוסף להוראות האחרות במכרז הקובעות ביצוע בדיקות ספציפיות אשר על המציע לבצע והתחייבויות המציע כאמור בסעיף זה לעיל לא תפגענה.
- 27.10. כל הוראות סעיף זה על כל סעיפי המשנה שלו יחולו בשינויים המתחייבים על כל המדידות של חלקים או פריטים בבנין שהמציע ידרש לבצע ע"י המפקח.
- 27.11. אין באמור בסעיף זה לעיל כדי לגרוע מהאחריות המלאה והבלעדית של המציע לטיב החומרים, המוצרים, חלקי העבודות וביצוען כמפורט במכרז זה ו/או עפ"י כל דין.
- 27.12. למען הסר ספק, המציע מחוייב לבצע את העבודות בליווי מודד מוסמך מטעמו ועל חשבונו, ומחובתו בין השאר לבצע מדידת מצב קיים של כל האתר כולל אנכיות פירים קיימים, סימונים ובדיקות של מיקום ומפלסים, בדיקות אנכיות חלקי המבנה השונים מירכוזי עמודים אנכיות רצפות המבנה, ודיוק הביצוע של אלמנטי השלד השונים, סימונים לטובת עבודות הגמר לפי צרכיו ו/או צרכי קבלני המשנה מטעמו ו/או לפי דרישות המפקח-והכל לכל אורך שלבי הביצוע ועד השלמת העבודות.
- לא תהיה הגבלה לכמות המדידות אותן המציע יהיה חייב לבצע ולא תשולם עבורן כל תמורה.

27.13 תיאומים, אישורים, בדיקות וקבלת העבודות

- א. המציע ידאג לקבלת כל האישורים הנדרשים מהמתכנן וממעבדה מורשית ומאושרת ע"י המזמין, וימציא העתקי כל האישורים למתכנן ולמפקח.
- ב. קבלת העבודות ע"י המזמין תיערך רק לאחר שתושלמנה כל הבדיקות, תוקנו כל הליקויים וסופקו למזמין כל תעודות הבדיקה והאישורים הנדרשים וכן לאחר שימסרו התיעוד והתכנון הנדרשים, הכל קומפלט לשביעות רצון המתכנן, כפי שצוינו במסמכי המכרז השונים.

28. **מבוטל**

29. **מבוטל**

30. **רווחת העובדים**

- המציע מתחייב שיסודרו, על חשבונו, לעובדים שיועסקו בביצוע העבודות, לרבות עובדי קבלני המשנה, סידורי נוחיות הכוללים תאי שרותים כימיים, ומקומות אכילה נאותים במקום ביצוע העבודות, לשביעות רצונם של המפקח ושל כל רשות מוסמכת.
- במידת הצורך ובהתאם להתקדמות העבודות באתר ולדרישת המפקח, יהיה על המציע להעתיק את מיקומם של תאי השרותים ומקומות האכילה בתוך שטח האתר ללא כל תמורה.

31. **מבוטל**

32. **מבוטל**

33. **מבוטל**

34. **הערכת שינויים**

- 34.1. ערכו של כל שינוי שבוצע בהתאם לפקודת שינויים בהסכם ההתקשרות, ייקבע ע"י המפקח באופן בלעדי לפי מחירי היחידות הנקובים בכתב הכמויות. לא נקבעו בכתבי הכמויות כל מחירי יחידות הדרושים לקביעת ערכו של השינוי – ייקבע ערכם של מחירי היחידות החסרים כמתואר בסעיף זה להלן.

- 34.2. לצורך קביעת ערכם של מחירי היחידות החסרים, כאמור בסעיף 34.1 לעיל, יובא בחשבון כל מחיר יחידה דומה הנקוב בכתב הכמויות שאפשר להתבסס עליו לצורך קביעת כל אחד ממחירי היחידות המבוקשים (פרו-רטה). קבע המפקח באופן בלעדי וסופי שאין מחירי יחידות דומים שאפשר להתבסס עליהם במידה מספקת לקביעת אחד או יותר ממחירי

היחידות המבוקשים - ייקבע ערכם על ידי המפקח, ובהתאם לנקבע בסעיפים 34.3 להלן לפי הענין.

34.3. לצורך קביעת ערכו של מחיר יחידה חסר כאמור בסעיף 34.1 לעיל ובהעדר מחירי יחידות דומים כאמור בסעיף 34.2 לעיל, יגיש הקבלן לאישור המפקח את ערכם של מחירי היחידות החסרים על פי תחשיבים בשיטת ניתוח תשומות על בסיס עלויות בפועל, או על פי חשבוניות ספק, או על פי מחירון "דקל" בהנחה של 15% וכל מסמך אשר יומצא ע"י הקבלן לפי דרישות המפקח. המחיר יקבע לפי הנמוך מבין האפשרויות לעיל ולפי קביעת המפקח.

34.4. המזמין רשאי להגדיל או להקטין את היקף העבודה ללא כל רשות וזכות מצד הקבלן לכל תוספת במחירי היחידה או פיצוי עבור זה.

הקבלן מצהיר כי שום דרישה ו/או תביעה מצדו בדבר שינויים במחיר איזה סעיף שהוא ברשימת הכמויות לא תאושר מנימוקי הגדלה או הפחתה בכמות העבודה שתבוצע למעשה, נוסף על או פחות מהכמויות הכלולות ברשימת הכמויות.

34.5. על אף האמור בסעיפים קטנים 34.1, 34.2, 34.3 לעיל, אם קבע המפקח באופן בלעדי וסופי כי מחיר יחידה הנקוב בכתב הכמויות הינו בלתי סביר ואינו יכול להוות יסוד לקביעת ערך של שינויים (אפילו אם השינוי הינו זהה או דומה לעבודה המתוארת בסעיף כתב הכמויות), יחושב ערך השינוי בהתאם להוראות סעיף קטן 34.3 לעיל. אין בנאמר בסעיף קטן זה כדי לשנות מחירים של עבודות המכרז לפני שינויים.

34.6. קביעת מחיר שינויים כאמור לעיל לא תהווה תנאי לביצוע העבודות נשוא השינויים, ולא תהווה סיבה כלשהי לעיכוב ביצוע העבודות נשוא השינויים, אשר הקבלן מתחייב לבצען תוך המועד שקבע המפקח בפקודת השינויים.

34.7. נקבע מחיר השינויים על פי מחירי היחידות הנקובים בכתב הכמויות, או מחירים הנגזרים ממחירים אלה בשיטת פרו-רטה, לא יתווסף למחיר רווח קבלני. בכל מקרה אחר של קביעת מחירים על פי ניתוח תשומות ו/או על פי מחירונים ו/או חשבונית מס - יתווסף אליהם רווח קבלני בשיעור 12% פעם אחת בלבד.

למען הסר ספק, מובהר בזאת כי באם יקבעו מחירי היחידות ע"י שילוב השיטות הנקובות לעיל, ישולם לקבלן המחיר הנקוב בכתב הכמויות המצורף למכרז, ללא תוספת של 12% כרווח קבלני בגין שכר העבודה, או מרכיבים אחרים המתומחרים בחוזה.

מוסכם כי הרווח הקבלני הנ"ל בשיעור 12% מכסה את כל ההוצאות כולל הוצאות תקורה, הוצאות מימון, הוצאות התקורה של קבלני המשנה ושל קבלני המשנה של קבלני המשנה. הקבלן שיקבל את הרווח הקבלני הנ"ל יידרש להחליט על האופן בו יתחלק עם קבלני המשנה והסיכום ביניהם ייעשה ללא קשר עם המזמין.

34.8. מבלי לפגוע בסעיף קטן 34.3, ערכו של מחיר יחידה חסר כאמור בסעיף 34.1 יקבע ע"י המפקח והחלטתו סופית ומכרעת.

35. **מבוטל**

36. **מבוטל**

37. **מבוטל**

38. **מבוטל**

39. **מבוטל**

40. **מבוטל**

41. **ניקוי מקום העבודות**



- 41.1. המציע ידאג, על חשבונו, לנקות את מקום העבודות ודרכי הגישה באופן רציף יום יומי במשך כל תקופת העבודה כך שמקום העבודות ישמר נקי הן במשך יום העבודה והן בסיומה. הניקוי היומי יכלול פינוי פסולת הבנין, פינוי חומרים שנפסלו וכל פסולת אחרת כתוצאה מעבודות המציע ו/או עבודות קבלני משנה מטעמו.
- 41.2. פינוי פסולת בנין ואחרת מקומות הבניין תבוצע באמצעות שרולים ישירות אל מכולות האשפה, או בכל דרך אחרת שתאושר ע"י המפקח.
- 41.2. אם בכל זמן שהוא יהיה המפקח סבור שמקום העבודות אינו נקי, יודיע המפקח למציע בכתב והמציע ינקוט מיד בכל האמצעים הדרושים, להבטיח את נקיון מקום העבודות וידווח על כד למפקח בכתב.
- 41.3. לא מילא המציע אחר התחייבויותיו לפי סעיפים 41.1 ו/או 41.2 לעיל, רשאי המזמין לבצע את עבודות הנקיון באמצעות גורם אחר ולחייב את הקבלן בהתאם.
- 41.4. למציע לא תהיה כל תביעה ו/או טענה כנגד המזמין בגין ביצוע האמור בס"ק 41.1-41.3 לעיל לרבות בגין נזקים שעשויים להיגרם עקב כך לעבודות, לחומרים, לצידוד ולכל רכוש אחר של המציע.
- 41.5. מבלי לפגוע באמור בס"ק 41.1-41.4 לעיל, המציע ינקה חלקים מסוימים מהעבודות ו/או ממקום הבניה במועדים שייקבעו ע"י המפקח. בגמר כל העבודות או במועד מוקדם יותר כפי שנקבע על ידי המפקח, יפנה המציע, על חשבונו, את מקום העבודות מכל פסולת, שיירי בנין, חומרים אחרים שהובאו למקום וישאיר את מקום העבודות נקי לשביעות רצונו של המפקח.
- 41.6. למען הסר ספק ולמרות האמור בכל מקום אחר התחייבויותיו ואחריותו של המציע כאמור בסעיף זה, על כל סעיפי המשנה שלו, חלה גם על עבודות קבלני המשנה.
- 41.7. מסירת העבודות למזמין בצורה מושלמת ונקייה הינה על אחריותו הבלעדית של המציע.

42. קבלת העבודות

- 42.1. אחרי שהמציע סיים, לפי דעתו, את ביצוע העבודות לרבות עבודות קבלני המשנה בכפוף למילוי כל ההוראות הכלולות במכרז, לרבות הפעלה לצורך ניסוי של הצידוד, לרבות הכנת ספר עבודות בהתאם לסעיף 18.3 למסמך זה, ולאחר שכל מקום העבודות נוקה מפסולת, לכולך ושיירים, יודיע על כך למפקח בכתב וזה יקבע את יום קבלת העבודות. אם המפקח יקבע - לפי שיקול דעתו הסופי והבלעדי - כי העבודות הוצאו לפועל לפי התכניות, המפרטים, תאור העבודות ושאר הוראות מכרז זה ושהן גמורות ומושלמות לחלוטין, יתן המפקח למציע אישור בכתב בו הוא מודיע על קבלת העבודות (לעיל ולהלן: "מועד קבלת העבודות").
- 42.2. תיקונים, שלפי דעת המפקח - לפי שיקול דעתו הסופי והבלעדי - אינם מעכבים את קבלת העבודות, יירשמו בפרטיכל הקבלה שייחתם על ידי הצדדים והמציע מתחייב לתקנם תוך פרק זמן שיקבע המפקח - על פי שיקול דעתו הסופי והבלעדי - ושירשם בפרטיכל.
- 42.3. מועד קבלת העבודות הוא סיום כל העבודות נשוא מכרז זה, על כל חלקיהן, כולל עבודות קבלני המשנה, ומתן אפשרות למזמין להשתמש בעבודות נשוא מכרז זה למטרות להם הם נועדו ללא כל הפרעות.
- למען הסר ספק, המציע יהיה אחראי על כל התיקונים הנדרשים במבנה טרם מסירתם למזמין, בין אם יש בהם כדי לעכב את המסירה, ובין אם לאו, בין אם נגרמו עקב עבודות המציע ובין אם נגרמו עקב עבודות קבלני המשנה ו/או מי מהפועלים מטעמם, והכל לשביעות רצונו של המפקח והמזמין.
- 42.4. למרות האמור לעי, רשאי המזמין לקבל לשימושו לפני מועד גמר העבודה חלק מהעבודות כשהן גמורות. ההוראות המפורטות לעיל תחולנה על אותו חלק של העבודות אשר יתקבל

על ידי המזמין. קבלה מוקדמת של חלק מהעבודות לא תשחרר את המציע מהתחייבויותיו לגבי גמר העבודות כולן.

החליט המזמין על קבלת חלק מהעבודות, יעבור לחזקתו רק אותו חלק, ללא כל שטחים נוספים, אף אם יש בהם כדי לשרת את החלק שהתקבל. החליט המזמין להפעיל את אותו חלק אשר התקבל על-ידיו, יהיה המציע אחראי להתקנת כל אמצעי הבטיחות הנדרשים לצורך הפעלת החלק כאמור, על אחריותו ועל חשבונו. למען הסר ספק, כל נזק אשר ייגרם בחלק אשר התקבל על-ידי המזמין בהתאם להוראות סעיף זה, ואשר נגרם בגין מעשה ו/או מחדל של המציע ו/או מי מהקבלנים הפועלים באתר, בין בחלק אשר התקבל ובין בחלקים אחרים באתר, יהיה באחריותו המלאה של המציע.

מבוטל .43

מבוטל .44

מבוטל .45

מבוטל .46

מבוטל .47

מבוטל .48

מבוטל .49

מבוטל .50

תכולת מחירי היחידה .51

המציע מצהיר בזאת כי לקח בחשבון בעת הגשת הצעתו את כל ההוצאות הישירות והעקיפות הכרוכות בקיום התנאים כנדרש במסמכי המכרז, וכן לקח בחשבון בעת חישוב מחירי היחידה את כל השירותים הנזכרים לעיל ולהלן וכל שירות אחר שיידרש לצורך בצוע העבודה, במסגרת מכרז זה ובמסגרת חוזים עם צדדים שלישיים שיחתמו ע"י המזמין, ברמה גבוהה ולשביעות רצון המזמין.

הרשימה להלן הוכנה על מנת לסייע בידי המציע, והיא אינה מתיימרת להיות רשימה סופית הכוללת את כל ההוצאות.

למציע לא תהיה עילה לדרוש תוספת למחיר יחידה כל שהיא בהסתמך על כך שהוצאה מסוימת אינה נזכרת ברשימה שלהלן:

51.1. עבודות שונות הנושאות אופי ארעי, כגון מבני עזר זמניים, דרכי גישה, גידור, ניקוז זמני של האתר, סילוק עודפי חומרים ופסולת, עבודות אחזקה וניקוי תוך תקופת הבצוע, תיאום עם כל הגורמים הפעילים בשטח וכן עבודות שונות ושירותים למיניהם אותם מחייבים תנאי המכרז, לרבות אלה של קבלני המשנה מטעמו.

51.2. הסדרת ואחזקת רשת דרכים שתבטיח גישה לכל כלי שהוא לכל חלקי הבנין.

המציע יהיה אחראי לכל עיכוב בעבודה בגלל חוסר גישה לבנין מכל סיבה שהיא, בין אם העיכוב הוא שלו או של קבלני המשנה מטעמו. דרכי הגישה יקבעו בהתייעצות עם המפקח.

51.3. ביצוע או השלמת גדרות, תחזוקתן במצב תקין במשך זמן העבודה וסילוקן עם השלמת העבודה הכל לפי הנחיות המפקח. כמו כן הסדרת מעקות, אמצעי תאורה, שלטי אזהרה וכל אמצעי אחר שיהיה דרוש להגנת הפועלים והציבור לפי דרישות הבטיחות העדכניות ככלל ובהתאם ובכפוף לכל הדרישות הכלולות בסעיף 21 לעיל.

51.4. הצבת שומרים במספר מספיק כדי להבטיח את השמירה המלאה והיעילה של מקום העבודה ושל המחסנים בין ביום ובין בלילה וכן בשבתות וחגים.



על המציע להתאים את עצמו לסדרי השמירה שידרשו ע"י המפקח או חברת הביטוח, או כל רשות שהיא. על המציע להעסיק חברת שמירה מוכרת.

51.5 מבוטל.

51.6 בדיקת האתר וסביבתו על מנת לוודא בו קווי מים, ביוב כבלים חשמליים, טלפון וכד' (תת) קרקעיים או על קרקעיים סמויים ו/או גלויים), לרבות חפירות גישוש, ועבודת ידיים. עבודה במשנה זהירות ובתיאום עם הדיירים הקיימים במבנים סמוכים, עבודה במשנה זהירות ליד קירות או מבנים סמוכים, בצוע חפירות במידת הצורך בעבודת ידיים, או ביצוע דיפון או כיוצא באלה.

51.7 התקנת שילוט אזהרה והתראה בהיקף הגדר, או ליד בורות, או ליד פיגומים כמתחייב עפ"י כל דין ועפ"י הוצאות כל רשות מוסמכת, לרבות שלטים עם שם מנהל העבודה הממונה בטיחות ופרטיו.

51.8 ניהול האתר לרבות מהנדסים, מנהלי עבודה, מודדים, הכנת והגשת ניתוחי מחיר, בדיקת חשבונות, הוצאות משרד, טיפול בקבלני משנה.

51.9 כל החומרים (ובכלל זה המוצרים לסוגיהם וחומרי העזר הנכללים בעבודה ו/או המשמשים לביצועה), הובלתם, המסים החלים עליהם, הפחת בגינם וכד'.

51.10 כל העבודה וכח האדם המקצועי והאחר הדרושים לבצוע העבודה בהתאם לתנאי המכרז, לרבות כל העבודות המתוארות בתכניות, בפרקים המתאימים במפרטים הטכניים ו/או בכל מסמך אחר ממסמכי המכרז.

51.11 שימוש בציוד מכני, כלי עבודה, מכשירים, מכונות, פיגומים וכל ציוד אחר שנדרש באתר, לרבות אחזקתם באתר, פירוקם וסילוקם בתום העבודות.

51.12 הובלת כל החומרים, הציוד, כלי העבודה וכו' אל יעדס הסופי באתר, ובכלל זה העמסתם ופריקתם וכן הובלת העובדים לאתר וממנו.

51.13 אחסנת החומרים, הכלים, המכונות, הציוד וכו' וכן הגנה על העבודות שכבר הושלמו ע"י המציע או ע"י קבלני המשנה. תוקפה של התחייבות זאת היא עד לקבלת כל העבודות לשביעות רצון המזמין ומסירתן למזמין. גם אם מציע המשנה השלים ומסר חלק מן העבודה ועזב את האתר, תהיה אחריותו של המציע בתוקף והוא נדרש לכסות את עצמו מול קבלני המשנה על מנת שיתקנו את אשר ניזוק.

51.14 הוצאות הגנה ובטוח של החומרים, העבודות, המבנים, העובדים, בטוח צד שלישי וכד' וכן הוצאות ההגנה מפני השפעות מזג אויר, הצפות, ונזקים אחרים מכל סוג, הכל עד למסירה סופית של העבודה, לרבות עבודות קבלני משנה.

51.15 הוצאות בגין בצוע דוגמאות, ניסיונות, בדיקות מוקדמות לקביעת מקורות אספקה ובדיקות במכונים (מעבדה מוסמכת).

51.16 קביעה והתקנה בבנין, עם התקדמות העבודה, של ברגים, עוגנים, טריזים וכד' כמתבקש, וכן השארת חורים, גומחות, פתחים, חריצים או שקעים למעבר צינורות, כבלים, תעלות או לקביעת דלתות, חלונות, שכבות וכד' על מנת למנוע את הצורך בשבירות או סיתותים בשלבים המאוחרים.

מבלי לגרוע מכלליות האמור לעיל כוללים השירותים גם עבודות כגון: חורים, פתחים קידוחים ופיגומים לקבלני המשנה במשך כל תקופת הביצוע.

למען הסר ספק מובהר בזאת שסעיף זה נועד לכסות את כל סעיפי כתב הכמויות אשר בהם לא נרשמו עבודות העזר הני"ל, בשל היות התיאור בכתב הכמויות תמציתי.

המזמין רואה במציע בעל מקצוע מן המדרגה הראשונה ויוצא מתוך הנחה שהמציע למד וחקר את כל התכניות של כל היועצים בכל המקצועות, שאל את כל השאלות וערך את כל

הבירורים הנדרשים לפני כל יציקה, ואם נשתכח פתח זה או אחר, או גומחה או חריץ - הם ביצוע בעת הצורך ולקראת התקנת הציוד הרלוונטי ע"י המציע ועל חשבונו.

- 51.17 אחריות לפעולה תקינה של המבנים והציוד הכלולים במכרז זה לתקופות הבדק כמצוין במכרז.
- 51.18 כל הוצאות המציע הישירות והעקיפות בגין תיאום ביצוע העבודות באתר עם המשתמשים בבנין ובמבנים הסמוכים ועם משרד מהנדס בית החולים, לרבות תיאום זמני ביצוע העבודות המרעישות ו/או הפסקות חשמל, מים ומערכות אחרות, לבל פריעו לעבודה התקינה שלהם.
- 51.19. מבוטל.
- 51.20. מבוטל.
- 51.21. הפקת תכניות עדות ממוחשבות ע"י ואישורן ע"י היועצים וכן ספרי עבודות, הוראות שימוש, תעודות שירות, אחריות וכד'.
- 51.22. הוצאות בגין ניהול ושמירה על הבטיחות באתר הן לגבי עבודותיו והן לגבי עבודות קבלני משנה, או כל צד ג', לרבות פיקוח שוטף עליהם ע"י הממונה על הבטיחות וכן ביצוע התקנות פיזיות, כגון מעקות, גדרות, סולמות פיגומים, וכל הנדרש לקיום כללי בטיחות נאותה.
- 51.23. הוצאות בגין תיאום הביצוע של מערכות הפנים ועבודות הגמר בפרט, ותיאום הביצוע ולו"ז עבודות קבלני המשנה.
- 51.23. עלויות ביטוחי המציע בהתאם למפורט במסמכי המכרז.
- 51.24. הוצאות בגין אחריות לפעולה תקינה של המבנה והציוד, לרבות הוצאות בגין תיקונים, החלפות, שיפוצים וכד' של כל הנזקים בכל העבודות לרבות של קבלני המשנה תוך כדי ביצוע העבודות ו/או בתקופות הבדק.
- 51.25. ניקוי כל שטח העבודה לפני התחלת העבודה מפסולת, חומרי בנין, הכנת שטחי אחסון ושטחי התארגנות וכן ניקוי יומיומי ומזמן לזמן בהתאם להוראות המפקח. הניקוי יעשה מכל פסולת הבנין המצטברת הן בבנין והן בשטחים הנלווים לו. חומרי הפסולת יועמסו ויובלו אל מחוץ לשטח למקום שפך המאושר ע"י הרשות המקומית. האחריות למציאת מקום השפך חלה על המציע.
- אחריות המציע לנקיון האתר הינה אבסולוטית עד מסירת המבנה לידי המזמין.
- 51.26. כל בדיקות האיכות במעבדה מוסמכת, שתאושר ע"י המפקח, ועפ"י דרישתו לבדיקת איכות החומרים והעבודות המבוצעות באתר העבודה, לרבות כל הבדיקות וקבלת האישורים הנדרשים ע"י כל אחת מהרשויות הרלוונטיות ו/או המתכננים לבדיקות מעבדה מוסמכת עד שיעור של 1.5% מערך ההתקשרות.
- 51.27. הוצאות המציע הישירות והעקיפות עקב ביצוע העבודות בשלבים ו/או בחלקי מבנה לא סמוכים ו/או לפי סדר עדיפות שיקבע המפקח.
- 51.28. כל הוצאות התקורה של המציע הן הישירות והן העקיפות ובכלל זה חשמל ומים, הוצאות מוקדמות, הוצאות מקריות, תנאים סוציאליים, המסים וההיטלים של הרשויות והמדינה וכד'.
- 51.29. אספקת מים וחשמל, לרבות לוחות משנה זמניים, חשמל ותאורה זמניים, וכן פיגומים, דרכים, מנופים ואמצעי עזר לצורך ביצוע עבודותיו ועבודות קבלני המשנה.
- דרישה זאת כוללת הן את ההתקנות הראשוניות, הן את השינויים, ההטיות והתיקונים, כמתבקש מהתקדמות העבודה וכפי שידרשו קבלני המשנה עד תום ביצוע כל העבודות.

- 51.30 שמירה ונקיטת כל האמצעים לשמירה על חלקי המבנה והמערכות הקיימים וכן של חלקי המבנה והמערכות במבנים הסמוכים המצויים בתחומי מקום העבודות הצמודים אליהם - ולרבות תיקון כל הליקויים והפגמים במידה ויימצאו בהתאמה . ו/או
- 51.31 תגבור צוותי כ"א מקצועי והגדלת הצוותים הניהוליים, עבודה במשמרות ובשעות חריגות.
- 51.32 הוצאות מדידה וסימון ע"י מודד מוסמך ככל שיידרש ולאורך כל תקופת הביצוע.
- 51.33 ביצוע הגנות הנדרשות לפי הוראות משרד העבודה והחוק ועל פי כל כללי הבטיחות לעבודות קבלני משנה העובדים בתחומי האתר, ולרבות הגנות מכל סוג הנדרשות מסביב ובקרבת חזיתות המבנה לביצוע עבודות קבלני המשנה במהלך עבודות השלד (תשתיות, עבודות אלומיניום, עבודות פיתוח וכו').
- 51.34 כל הוצאה נוספת אחרת שתידרש ושאינה כלולה בכתב כמויות ושלדעתו של המפקח היא כלולה בתקורת המציע.
- 51.35 רווח מציע.

52. העדר תביעות

עם סילוק התמורה בגין ביצוע העבודות, יחתום המציע על מסמך העדר תביעות בנוסח אשר יועבר ע"י המזמין, ולא יהיו לו כל טענות ו/או תביעות מכל מין וסוג שהוא בקשר עם ביצוע העבודות והתשלום בגינן.

חתימת וחותמת המציע

תאריך

מסמך ג'-2

מפרט טכני מיוחד

פרק 09 - עבודות טיח

09.00 כללי

כל העבודות תבוצענה כמפורט במפרט הכללי לעבודות בנין פרק 09 בתוספת ההוראות וההבהרות המובאות להלן.

כל העבודות יבוצעו בהתאם לתקן ישראלי 1920 חלק 1.
ת"י 1275 טיח מוגמר בבניינים: טיח פנים דרישות ושיטות בדיקה.

09.01 הכנת שטחים

הכנת הרקע לטיח כמפורט בסעיף 09.02 למפרט הכללי לרבות סתימות ויישור, איטום חורים וחריצים, ובמיוחד ניקוי פני הקירות מאבק ושטיפתם (סעיף 09023 במפרט הכללי). יש לסתום את כל המישקים בקירות החיצוניים לכל אורכם (אופקיים ואנכיים) בטיט צמנט וכן לבצע התזה צמנטית על פני הקיר כולו.

כמו כן יש לחתוך ברזלים בולטים וחוטי קשירה לעומק 10 מ"מ לפחות ולסתום את החורים במלט עשיר צמנט.

א. בכל המקומות בהם יש סכנה לפגיעה ברצפה, או לפי דרישת המפקח, יש להניח על הרצפות ריעות פוליאטילן לפני ביצוע עבודת הטיח, במיוחד בשטחים המיועדים לריצוף בהדבקה.

ב. בקומות כיסוי של שני חומרים שונים, כגון בטון ובניה יש לכסות את מקום הפגישה ברשת XPM בגולוונת מחוזקת במסמרי פלדה. רוחב הרשת יהיה 20 ס"מ לפחות. גודל החור יהיה 12 מ"מ ובעובי החוט 0.7 מ"מ, או ברשת פלסטית המאושרת.

ג. חריצים לצנרת סמויה יסתמו במלט צמנט (ללא סיד) לפי יחס 1,3 ויכסה את כל פני השטח. במקומות שרוחב החריץ עולה על 15 ס"מ, יש לכסות את החריץ ברשת הנ"ל ברוחב 10 ס"מ מעל רוחב החריץ לכל כיוון.

ד. עם התחלת עבודת טיח כלשהי, יש להרטיב היטב את השטחים המיועדים.
כל הטיפולים המיוחדים נכללים במחירי היחידה של עבודות הטיח.

09.02 "תחבושת" פיברגלס

בחיבור בין אלמנטי בטון ובניה, אופקי ואנכי, תבוצע החבישה ע"י הנחת רצועת פיברגלס ברוחב מזערי של 15 ס"מ כשהוא מוספג בטיט צמנטי עם ערב אקרילי, לאורך תפר החיבור. החבישה תבוצע בשלב הכנה לטיח פנים ולטיח חוץ. יש לדאוג לאשפרת ה"תחבושת" במשך יומיים לפחות.

09.03 אשפרת הטיח

בכל שכבה תבוצע אשפרה על ידי הרטבה בצינור מים 3 פעמים ביום במשך 3 ימים לפחות. האשפרה תחל בסוף יום הטיוח, ותעשה על ידי מים ניגרים מלמעלה למטה.

09.04 ערבוב תערובת הטיח

תערובת הטיח תערובב אך ורק באמצעות מערבול מכוני קטן "טפלה" עד לקבלת מלט לערבוב אחיד.

09.05 פרופילי אלומיניום בין אלמנטים שונים

במפגשים בין קירות מטוייחים ותקרות בטון לא מטוייחות, או בין קירות מטוייחים לקירות בטון גלויים, או בין קירות מטוייחים ומחיצות גבס בכל מקום שידרש, יש לקבוע פרופיל L מאלומיניום במידות 12/12 מ"מ, בהתאם להנחיות האדריכל. פרופילים אלו כוללים במחיר היחידה.

09.06 סרגלי פילוס ופינות



בכל סוגי הטיח ישמש הקבלן בסרגלים מתאימים לקביעת עובי הטיח וסרגלי פינות מתאימים, ובלתי מחלידים, המעצבים את הפינה ומדגישים את חדותה.
סרגלים אלו יהיו לכל גובה הפינה (בניגוד לאמור במפרט הכללי), וחובה להשתמש בהם בכל פינה של טיח הפנים וטיח החוץ במבנה, ולאורך הקירות מטוייחים בהתאם לצורך.

09.07 טיח פנים

1. טיח הפנים יהיה דו-שכבתי מוכן מתוצרת כרמית ויבוצע עפ"י המפורט בסעיף 0904 למפרט הכללי. הטיח ייושר בסרגל בשני כיוונים, בעיבוד לבד.
2. על קירות בניה מבוקי בטון תהיה שכבת מריחה של טיח צמנט ביחס של 1:2.5 בעובי מזערי של 6 מ"מ עם מוסף משפר עמידות. שכבת המריחה תיושם בכל שטח קירות בלוקי הבטון.
3. הפינות בין קיר לתקרה, ובין קיר לקיר, יהיו ישרות, ויכללו חריץ בעומק 10 מ"מ וברוחב 3-4 מ"מ (חיתוך באמצעות סרגל ומשורר טייחים).
4. קנטים וגליפים יהיו חדים וישרים לחלוטין ומישוריותם ונציבותם תבדק בסרגל מכל צד של הפינה.
5. חיזוק מקצועות - עפ"י המפורט בסעיף 09061 במפרט הכללי - בזויטני P.V.C. פינות קטומות תחוזקנה אף הן עפ"י האמור לעיל.
6. טיח מלט צמנט בשתי שכבות יבוצע כמפורט בסעיף 090235 במפרט הכללי, לרבות שכבת הרבצה כמפורט בסעיף 090212, וכולל ערב לשיפור איטום הטיח כנגד רטיבות.
7. הטיח יבוצע עם סרגל בשני הכיוונים, כולל שכבה עליונה.

09.08 טיח פנים בחדרים רטובים ע"ג בניה או קירות הבטון

- א. הטיח יבוצע כאמור בפרק 09 במפרט הכללי בסעיף 090232, אך השכבה התחתונה תבוצע ללא סיד, אלא בתוספת ערבים סינטטיים כאמור בסעיף 09.02 לעיל.
- ב. מעל שכבת ההרבצה יבוצע טיח כאמור בפרק 09 במפרט הכללי אך ללא סיד אלא בתוספת ערב סינטטי כאמור בשכבת ההרבצה לעיל.

09.09 טיפול בסדקי קיר

- סדקים שיתגלו עד מסירת הפרוייקט יטופלו כדלהלן:
1. סדקים שיתגלו בקירות הבנויים, יטופלו כמפורט בסעיף 09.02 לעיל.
 2. סדקים שיתגלו לאחר ביצוע הטיח ולאחר צביעת שכבה ראשונה, יטופלו כלהלן:
- אם בוצעה "תחבושת" תחת הטיח - תבוצע סתימת החריץ בפוליפילה ויבוצע צבע על גבי התיקון.
- אם לא בוצעה "תחבושת" תחת הטיח - יוסר הטיח, תבוצע חבישה ותיקון הטיח.
 3. הפינות בין קיר לקיר וכן פינות בין קיר לתקרה יהיו חדות. כל הקנטים והגליפים יהיו חדים וישרים לחלוטין לפי סרגל בשני הכיוונים.
 4. בין הקירות והתקרה, יש לעבד חריץ בעומק 10 מ"מ וברוחב 2-5 מ"מ, לפי קביעת המפקח.

09.10 תיקונים

כל עבודות התיקונים בטיח אחרי בעל המקצועות השונים (כגון: עבודות גבס, נגרים, מסגרים, רצפים, חשמלאים, שרברבים, מיזוג אוויר), יבוצעו ע"י הקבלן במסגרת עבודות הטיח ללא תשלום נוסף. כל תיקון כזה יעשה בצורה שלא יהיו שום שינויי מישור, התנפחויות וכד', ולא יהיה ניכר מקום התיקון. תיקוני טיח מעל פנלים ומעל קרמיקה יהיו במישור הטיח ללא העגלות.

09.11 אופני מדידה מיוחדים

כל הסעיפים שבכתב הכמויות כוללות גם כל אמור המפרט המיוחד.
 טיח מלט צמנט בשתי שכבות יבוצע כמפורט בסעיף 090235 במפרט הכללי, לרבות שכבת הרצפה כמפורט בסעיף 090212, וכולל ערב לשיפור איטום הטיח כנגד רטיבות.
 הטיח יבוצע עם סרגל בשני כיוונים כולל שכבה עליונה, גמר שפשפת עץ.
 טיח מלט צמנט בשתי שכבות יבוצע כמפורט בסעיף 090235 במפרט הכללי, לרבות שכבת הרצפה כמפורט בסעיף 090212, וכולל ערב לשיפור איטום הטיח כנגד רטיבות.
 הטיח יבוצע עם סרגל בשני הכיוונים, כולל שכבה עליונה, גמר שפשפת עץ.
 מחירי הטיח כוללים עבודה במשטחים צרים לרבות ברצועות והם לא ימדדו בנפרד. כמו כן כוללים מחירי הטיח על קירות ועמודים לכל גובה שיידרש כמפורט בתכניות. מחירי טיח חוץ מכל סוג שהוא כוללים הרבצה תחתונה בטיט צמנט בעובי 5 מ"מ על כל השטח, וכולל מוסף נגד רטיבות.

פרק 10 - עבודות ריצוף וחיפוי**10.01 כללי**

1. כל עבודות הריצוף והחיפוי תבוצענה בכפיפות להוראות המפרט הכללי פרק 10 ובתוספת ההוראות וההבהרות המובאות להלן.
2. החומרים יסופקו לאתר באריזות מקוריות וסגורות של יצרן החומר כאשר על האריזה מצוין שם היצרן ואיכות החומר.
3. לפני התחלת העבודה יספק הקבלן דוגמאות מחומרי הריצוף והחיפוי שבדעתו להשתמש בהם. רק לאחר אישור האדריכל והמפקח יורשה הקבלן להשתמש בחומרים אלה. הקבלן מתחייב כי כל החומרים שיסופקו על ידו יותאמו בדיוק נמרץ לדוגמאות שיאושרו על ידי המפקח.

10.02 דוגמאות

1. לפני התחלת העבודה, יספק הקבלן דוגמאות של כל חומרי וסוגי הריצוף והחיפוי בהתאם כמוגדר בסעיף (10004) של המפרט הכללי.
2. הדגמים המאושרים ישארו בידי המפקח עד לאחר קבלת העבודה. כל חומרי הריצוף והחיפוי אשר יסופקו על ידי הקבלן לצורך ביצוע העבודה יתאימו בדיוק נמרץ לדוגמאות המאושרות כאמור.
3. חומרי הריצוף והחיפוי יאושרו ע"י האדריכל לרבות הגוונים השונים ואפשרות הבחירה והמיון של החומר מתוך אותה סדרת הייצור.

10.03 ניקוי כללי

על הקבלן לבצע ניקוי כללי ומושלם של הריצופים הקשיחים בעזרת מכונת שטיפה וניקוי, וכן לנקות את הפנלים וחיפוי הקירות משאריות טיט, צבע וכל חומר זר אחר, עד קבלת הברק הטבעי של החומרים.

10.4 סיבולות - TOLERANCES

תאור העבודה	סטיה (במ"מ) במישוריות	סטיה (במ"מ) במפלט המתוכנן	סטיה (במ"מ) הפרש גובה (במ"מ) בין אריחים	סטיה מהניצב ומהצירים קירות ולאורך 3.0 מ'
אבן קיסר	2	±2	0.25	±2
אבן קיסר	2	0 באנך	0.5	±2

10.07 חיפוי קירות באריחי אבן קיסר

1. האריחים יהיו בעלי מידות אחידות וגוון אחיד.
האריחים יהיו מסוג א' לפי טבלה 4 בת"י 314 2). מידות ובגוון לפי בחירת האדריכל. אופן ההדבקה לפי ת"י 1353.
2. מתחת לאריחים יש לבצע שכבת הרבצה מטיט צמנט כמפורט בסעיף במפרט הכללי.
3. מידת כל האריחים תהיה זהה. יש להקפיד על תאריך ייצור אחיד וגוון אחיד לכל האריחים. יש למיין את האריחים לפני ביצוע החיפוי ולסלק כל אריח שאינו מתאים בשל גודל, גוון או פגם.
4. הטיט להדבקה יאושר על ידי המפקח.
6. בהעדר הנחיות אחרות יהיה סידור האריחים בקוים ישרים עוברים אנכית ואופקית.
7. יש להקפיד על סתימת מרווחים בין אריחי הגרניט פורצלן לבין אלמנטים היוצאים מהקירות כגון צנורות וברזים, על ידי אטימה אלסטומרית באישור המפקח. כן יש לסתום בחומר כני"ל את הרווח שבין שורות האריחים התחתונה לבין הרצפה.
8. מילוי מישקים ("רובה") יבוצע עם אבקת צבע בגוון מתאים לגוון האריחים. הרכב חומר המילוי ואופן הביצוע יהיו בהתאם להנחיות ומפרטי היצרן.

10.09 עבודות חיפוי באבן קיסר**א. הדבקת האבן**

1. יש להקפיד על ביצוע עבודת ההדבקה, כאשר התשתית וגב האבן לחים ונקיים מכללך ואבק. הכנת הדבק תבוצע על פי הוראות יצרן אבן קיסר.
2. יש למרוח את הדבק בעזרת כף משוננת במידה המתאימה לשיטת ההדבקה העבה, על תשתית הבטון או על הטיח וכן על גב האבן, כך שעובי ההדבקה הסופי לא יפחת מ- 6 מ"מ ולא יעלה על 15 מ"מ. יש להצמיד את האבן, תוך כדי לחיצה, על מנת להבטיח שטח מגע מלא של גב האריח עם הדבק. זמן חופשי בין מריחת הדבק להצמדת האריחים – לא יעלה על 15 דקות, בטמפרטורה 20 C /.
3. יש להשאיר משקים בין כל אבן ברוחב לפי הנחיות יצרן אבן קיסר. יש להיעזר בספיסרים מתאימים.
יש להמתין 72 שעות לפני כיחול הפוגות.
4. **הכנת הכיחול**: על פי מפרט יצרן אבן קיסר. יש להקפיד על הכנת תערובת הומוגנית. יש למלא את המשקים באופן אחיד, ללא היווצרות חללים, ולנקות את האבן והמשקים בעזרת ספוג לח.

10.10 אופני מדידה מיוחדים

מחירי הסעיפים השונים כוללים בנוסף לאמור במפרט הכללי פרק 10 - עבודות ריצוף וחיפוי גם את העבודות הבאות:

1. ביצוע העבודות בשטחים קטנים או גדולים ברצועות צרות או רחבות ובתוואי מעוגל וללא כל הבדל במיקום, בגודל ובצורת השטח.
2. מילוי המישקים בעבודות החיפוי והריצוף הקשיח "ברובה" בגוון שיבחר על ידי האדריכל והברקה לפני מסירת העבודות בשטחים מחוץ למבנה ה"רובה" בתוספת חומר נגד סדיקה כמו "תוספרובה" של נגב קרמיקה או שווה ערך.
3. עיבוד פינות ומפגשים בעבודות החיפוי והריצוף עם גרונג.
4. שימוש בגוונים שונים.
5. חיתוך אריחי בצורות שונות בזוויות שונות, לרבות חיתוך עיגולים לקשתות על-ידי מסור תעשייתי גדול, לרבות ליטוש החיתוכים.
6. גמר שיפולים עם פינה מעוגלת או חיתוך מאריח שלם.
7. הכנת דוגמאות לסוגי החיפוי לפי דרישת המפרט והמפקח.
8. שכבת הרבצה וישור מתחת לחיפויים השונים כתשתית להדבקה.
10. הגנה על שכבות החיפוי ע"י פלטקות גבס.
11. כל ההכנה הדרושה בקירות הבטון לצורך הדבקות החיפויים לרבות יישור הקירות.

פרק 11 - עבודות צביעה**11.01 כללי**

1. עבודות הצביעה תבוצענה לפי המפרט הכללי - פרק 11 לעבודות צביעה אם לא צויין אחרת במפרט המיוחד בכתב הכמויות.
2. הקבלן ישתמש בקופסאות צבע חתומות ומסומנות.
3. צביעת הקירות והתקרות יעשו אך ורק לאחר קבלת הוראות מפורשות בכתב מהמפקח לביצוע צביעה, ובמקומות שיוורה המפקח במפורש.
4. עבודות הצביעה יעשו לפי הוראות היצרן המקצועיות (חברת "טמבור" או שווה ערך) באישור המפקח.
5. צביעת אלמנטי עץ יפורטו במפרט המיוחד פרק 06.

11.02 הכנת שטחים לצביעה

1. בנוסף לאמור בפרק 09 - עבודות טיח ובסעיף 11031 שבמפרט הכללי, יש לנקות את השטחים היטב מגרגירי חול, זנבות מלט, פריחות, אבק, לכלוך וכיו"ב, ולסתום חורים, סדקים ופגמים אחרים, ולנקות את השטחים מכל חומר רופף, הכל מושלם כהכנה לקבלת צבע.
2. כהכנה לשטחי בטון חשוף לקבלת צבע, יש לשטוף את השטחים בתמיסת מים עם חומצה מלחית בריכוז של 5%, לאחר מכן לשטוף במים נקיים להסרת שאריות החומצה ולייבש את כל שטחי הבטון כ-48 שעות לפחות. בנוסף לדרישות המפרטים בפרק 02 - בטון חשוף.

11.03 ערבוב צבעים

- את הצבעים יערבב הקבלן לפני השימוש ותוך שימוש על מנת להבטיח אחידות. אפשר לערבב ביד רק במיכל של עד 5 ליטר. מעל לנפח זה, הערבוב יעשה במערבל מכני.
- דילול הצבע ייעשה אך ורק לפי המלצות היצרן ובהתאם לשיטות היישום השונות. צבעים דו-רכיבים כמו אפוקסים או פוליאוריטן יש לערבב בהתאם ליחסים (חלק א' + ב') המומלצים על ידי היצרן. יש להמתין לאחר הערבוב ולפני הצביעה בהתאם להוראות היצרן. יש להקפיד על אורך החיים לאחר הערבוב – POT - LIFE. אסור להשתמש למחרת בצבעים דו-רכיבים שנשארו אחרי הערבוב.

11.04 שיטות יישום

הצבעים בדרך כלל ניתנים ליישם במברשת, גליל ריסוס רגיל וריסוס ללא אויר - AIRLESS. השיטה תבחר על ידי המפקח בהתאם להמלצות היצרן והשטח המיועד לצביעה.

11.05 צביעה

1. אין לצבוע כאשר השטח הוא רטוב, לח או שיש חשש לגשם או להצטברות לחות על פני השטח.
2. אין לצבוע על שטחים חמים, או כאשר הטמפרטורה היא פחות מ-10°C.
3. אסור לצבוע כאשר יורד גשם, יש ערפל, טל, או רטיבות יחסית גבוהה מ-90%.
4. אסור לצבוע כאשר יש חשש להצטברות של חול ו/או אבק על פני השטח.
5. שלבי הצביעה וההפסקות בין שכבות יקבעו בהתאם להוראות יצרן הצבע.
6. ביישום בצבעים דו-רכיבים - כמו אפוקסים, פוליאוריטן - יש להקפיד בין היתר - במיוחד על זמני הפסקות בין השכבות.
7. אי הקפדה על הפסקות בין השכבות תחייב לדרוש מהקבלן הסרת הצבע שנצבע או חיפוס עדין של השכבה היבשה על ידי התזת חול קלה או שיטה אחרת, שתקבע על ידי המפקח, על מנת להבטיח התחברות עם שכבת הצבע החדשה.
8. שטח מוכן לצביעה יהיה נקי - חופשי מאבק או כל גוף זר.
9. הקבלן לא יחל בצביעה לפני סגירת אזור הצביעה מפני חול ואבק לשביעות רצון המפקח.

11.06 בדיקות

1. כל שכבת צבע יבשה תהיה אחידה ללא נזילות, קמטים, חומרים, סדקים או כל פגם אחר.
2. יתכן שתידרש הגדלה של עובי שכבת הצבע הנדרשת במפרט בהתחשב באופי השטח ליישום או שיטת יישום או גורם אחר.
3. על הקבלן ליישם מספר השכבות הדרושות על מנת להשיג את העובי הכולל הדרוש.
4. הקבלן יבדוק ויוכיח למפקח את עובי שכבת הצבע שבוצעה.
5. עובי שכבת צבע על ברזל תבדק בעזרת מכשיר מגנטי מתאים כגון ELCOMETER לאחר יבוש סופי של השכבה.
6. במקומות שלא ניתן להשתמש במכשיר מגנטי - כמו על בטון, ניתן לבצע הערכה של עובי השכבה על ידי מדידה עקיפה של לוחיות מתכת שמצמידים על השטח הנצבע, או לפי תחשיב על ידי שימוש מכשיר בעובי רטוב ו/או נפח המוצקים בצבע.
7. במידה והעובי לא מתאים לעובי הנדרש במפרט על הקבלן להוסיף שכבה או שכבות צבע או להוריד את הצבע ולבצע צביעה מחדש, הכל בהתאם להוראות המפקח.

11.07 הבדיקות

הבדיקה תערך על ידי הקבלן אחרי שהצבע התייבש לגמרי 7 ימים ב-25°C (ניתן לקצר את הזמן, במידה שהטמפרטורה בעת יבוש הצבע היתה יותר גבוהה בתאום עם המפקח). אפשר לבצע בדיקה על ידי שיטת חיתוך השכבה החיצונית של 1-2 בסכין חד או בהתאם לתקן הישראלי 785 חלק 14 שיטת שתי וערב. חיתוך משבצות בנות 1 מ"מ בציפויים עד 80 מיקרון ומשבצות של 2 מ"מ בעוביים יותר גדולים והדבקת סרט דביק על משטח המשבצות והורדתו על מנת לקבוע דרגת הדבקות. בנוסף על הבדיקות הנ"ל, רשאי המפקח לבצע כל בדיקה שהיא המקובלת בבדיקות צבע ו/או צביעה, על מנת לוודא את טיב הצבע והתאמתו לדרישות המפרט.

11.08 שיטות שונות להכנת השטח

שיטת הכנת השטח, תקבע על ידי המפקח בהתאם לאופי העבודה והתנאים השוררים במקום.

א. טיפול בחומצת מלח - לשטחים אופקיים

טיפול בחומצת מלח 28-30% מדוללת ביחס חלק אחד חומצה לשני חלקים מים. את החומצה המדוללת יש להשאיר על השטח 2-3 דקות ומיד לשטוף השטח באופן יסודי במים נקיים.

השטיפה חייבת להעשות מיד, על מנת למנוע היווצרות של מלחים אשר ניתנים להסרה בקושי.

ב. מברשות פלדה

חיספוס השטח במברשות פלדה ידניות או מכניות.

11.09 בועות וכיסי אויר

במידה וקיימים בועות וכיסי אוויר, יסתנום אותם הקבלן, אחרי הכנת השטח, לפי אחת השיטות הנ"ל, בטיט צמנטי, תערובת צמנטית עם תוספות מיוחדות או חומרי מילוי מיוחדים המתאימים למערכת הצבע המתוכננת.

11.10 צביעה בצבע מגן בפני עובש

1. הצביעה תבוצע בצבע "אקריןול" "פונגידק" או שווה ערך על קירות ותקרות מטוייחים המצויים באיזורים רטובים או גובלים בהם בהתאם להוראות המפקח.
2. הוראות השימוש הן כדלקמן:
 - 2.1 ניקוי השטח מאבק, לכלוך ושומן בתמיסה לפי הוראות היצרן.
 - 2.2 צביעת שכבה ראשונה של "אקריןול" מדוללת ב-10% מים.
 - 2.3 צביעת שכבה שנייה ושלישית מדוללת ב-10%-5% בלבד.
 - 2.4 זמן הייבוש בין שכבה לשכבה - 12 שעות.

11.11 צביעה בסופרקריל Free 2000

הצביעה תבוצע בצורה הבאה:

1. ניקוי השטח מלכלוך שומנים ואבק והכנת השטחים כמפורט בסעיף 11031 שבמפרט הכללי.
2. צביעת שכבה אחת של בונדרול מדולל ב-30% טרפנטין, או שכבת "טמברופיל".
3. המתנה לייבוש 24 שעות.
4. צביעת שלוש שכבות של סופרקריל בגוון לפי בחירת האדריכל בעובי כל שכבה של כ-25 מיקרון.
5. יישום הצבע הדילול וזמן היבוש, לפי הוראות היצרנים.

11.12 צביעה בצבע פוליאור עם מרוק (שפכטל)

הצביעה תכלול את החומרים והעבודות הבאות:

- הכנת השטחים כמפורט בסעיף 11031 שבמפרט הכללי.
- 1 שכבות "שמן אטום לעץ ולקירות", או שכבת בונדרול, או שכבת בונדרול סופר.
- דבק שפכטל כולל החלקה בנייר לטש במספר שכבות כנדרש עד לקבלת משטחים מישוריים חלקים ובכל מקרה לא פחות משתי שכבות.
- 2 שכבות "צבע יסוד סינטטי".
- 2 שכבות לפחות "פוליאור" עד לקבלת צבע אחיד בגוון הדרוש, גוון הצבע ייבחר ע"י האדריכל.
- הצביעה תעשה בצבע "פוליאור" תוצרת טמבור או שווה ערך.
- דילול: "שמן אטום לעץ ולקירות" יהיה מדולל ב-70% טרפנטין מינרלי. הבונדרול יהיה מדולל ב-30% טרפנטין מינרלי, אין צורך לדלל את ה"בונדרול סופר". ה"צבע יסוד סינטטי" יהיה מדולל ב-10%-15% טרפנטין מינרלי.
- ה"פוליאור" יהיה מדולל ב-10%-15% טרפנטין מינרלי.
- יישום הצבע וזמן הייבוש בהתאם להוראות היצרנים.

11.13 הערות כלליות

- א. יישום הצבע בהתזה במכשיר התזה יתקבל גמר יפה יותר מאשר יישום במברשת או גליל (רולר).
- ב. הכנת הפרטים לצביעה תהווה בהתאם להנחות יצרן הצבע.

אופני הצביעה



בחשו היטב את הצבע לפני השימוש ומידי פעם במהלך הצביעה.
עובי פילם מומלץ לשכבה 40-90 מיקרון. ניתן להגיע ב"רטוב על רטוב" בהפרשים של 15 דקות לעובי סופי של עד 120 מיקרון.

צביעה במברשת/רולר: דללו עד 10% במדלל.

צביעה בהתזה רגילה: דללו עד 15% מדלל 1-32 התיזו בלחץ 3-5 אטמוספרות.

צביעה בהתזה איירלס: דללו עד 7% מדלל 1-32 התיזו בלחץ 3-5 אטמוספרות.

ניקוי כלים

נקו את כלי העבודה במדלל 1-32 מיד עם גמר העבודה. שפכו שכבה דקה של מים על הצבע שנותר וסגרו את האריזה היטב כך שלא יחדור אוויר. אחסנו במקום מקורה ומאוורר.

אזהרות ואמצעי בטיחות

לא למאכל. הרחיקו מאש. הרחיקו מהישג ידם של ילדים, הקפידו על הגנה נאותה של העור והעייניים בזמן הצביעה. הקפידו אל אוורור נאות בזמן הצביעה. הימנעו משאיפת החומר ואדיו. רחצו את הידיים במים ובסבון לאחר הצביעה.

גוון – לבחירת האדריכל.

11.14 אופני מדידה מיוחדים

1. הביצוע בגוונים שונים של צבע והכנת דוגמאות שונות יעשו על ידי הקבלן ללא כל תשלום נוסף והוא כלול במחירי היחידה השונים שבכתב הכמויות.
2. כל ההוצאות הכרוכות בצביעה נוספת כמתואר במפרט המיוחד כדרוש לקבלת גוון אחיד יהיו על חשבונו של הקבלן ולא תשולם עבור הנ"ל שום תוספת.
3. המדידה של סעיפי הצבע השונים - שטח נטו לרבות על גבי שטחים קטנים, מעוגלים ובגבהים שונים.
4. צביעת אלמנטי נגרות ומסגרות כלולה במסגרת מחירי האלמנטים השונים ולא תשולם בנפרד.
5. לא תשולם כל תוספת מעבר לסעיפים שבכתב הכמויות עבור צביעה במספר גוונים ולפי צורות גיאומטריות שונות, הכל לפי הוראות המפקח.
6. עבודות צביעת שטחי גבס בטון מעוגלים כוללת במחירה ביצוע שפכטל מושלם בכל המשטחים ולא רק בחיבורים בין הלוחות.
7. כל המחירים שבכתב הכמויות כוללים את כל האמור במפרט מיוחד זה.

פרק 12 - עבודות אלומיניום

פרק 12 - תוכן העניינים

12.00.0 מהות העבודה והיקפה



המרכז הרפואי
הלל יפה
Hillel Yaffe
Medical Center

ת.ד. 169, חדרה 38100, טל. 04-6304221 | פקס: +972-4-6344752 | 04-6344752 | P.O.Box 169, Hadera 38100, ISRAEL | Tel. +972-4-6304221 | FAX: +972-4-6344752 | <http://hy.health.gov.il>

המרכז הרפואי הלל יפה מסונף לפקולטה לרפואה ע"ש רפפורט הטכניון, חיפה | מדינת ישראל - משרד הבריאות
Hillel Yaffe Medical Center, Affiliated with the Rappaport Faculty of Medicine, The Technion, Haifa, The State of Israel - Ministry of Health

- 12.00.1 הצעת המחיר שתוגש לפי בקשה זו, תתייחס ותכלול ביצוע מושלם ומלא של כל החומרים והעבודות המפורטים בהמשך ובכל מסמך נלווה, לרבות תכניות האדריכל, מפרט כללי ומפרט המיוחד הכולל חוברת פרטים. ההצעה תכלול את כל הפעולות הנדרשות מקבלן האלומיניום כדלקמן:
- 12.00.2 **הגשת תכנון** כללי ומפורט (חזיתות ופרטים) לכל עבודות האלומיניום: קירות מסך, דלתות וחלונות, מעקות, תשתית ותמיכות מפלדה.
- 12.00.3 **הגשת כל המסמכים** הנדרשים על פי הנחיית מפרט זה.
- 12.00.4 **הכנה והצגת דגמים** לסוגי החומרים השונים, כנדרש במפרט.
- 12.00.5 הכנה והרכבה של **דגמים בגודל 1:1** של האלמנטים והפריטים השונים.
- 12.00.6 ביצוע כל **עבודות המדידה** הנחוצות לצורך ביצוע מושלם של העבודות לרבות ביצוע מדידה ע"י מודד מוסמך.
- 12.00.7 **ביצוע כל עבודות האלומיניום** המפורטות לרבות עבודות ייצור, הרכבה, איטום, זיגוג וניקוי כללי של המערכות.
- 12.00.8 **ביצוע כל עבודות התשתית** והעיגון הדרושות להתקנת פרטי האלומיניום השונים והמפורטים ברשימת האלומיניום, במפרט המיוחד ובתיאור הפריטים.
- 12.00.9 **הכנת חישובי חוזק** לכל האלמנטים הנושאים מאלומיניום או אלמנטים נוספים מפלדה ע"י מהנדס רשוי ואישורם מול הקונסטרוקטור של הפרויקט.
- 12.00.10 **שימוש באמצעי עזר** שונים המשמשים לייצור, הובלה, הרמה, אחסון והרכבה של כל הפריטים והחומרים הדרושים לביצוע העבודה בשלמותה.
- 12.00.11 אישורו של **מהנדס מטעמו של הקבלן המבצע**, המאשר שהעבודה בוצעה על פי התוכניות והפרטים שהוגשו. לתשומת ליבו של הקבלן שכל המידות המופיעות בתוכניות השונות הנם מידות לשטחים הגלויים לעין בלבד, המחיר שהקבלן ינקוב בו יכלול את יתר השטחים שאינם נראים בחזית הבניין, דוגמת כיפופים, חפיפה וחיזוקים שונים אשר ישמשו את הקבלן לקיבוע האלמנטים השונים. הקבלן אינו זכאי לתוספת תשלום בגין שטחים אלה.
- 12.00.12 שינוי מידות הפריטים בערך של עד 5 אחוזים לא ישנה את מחיר הפריט ואינו מזכה את הקבלן לתוספת כלשהיא. שינוי מידות הפריט מעבר לכך תשנה את מחיר הפריט באופן יחסי למחיר הראשוני.

12.01.0 מבוטל

12.01.1 תכניות ומסמכים שעל הקבלן לספק לאחר קבלת צו התחלת עבודה ולפני תחילת העבודה

- 12.02.00 טרם תחילת הייצור, יכין הקבלן **תכניות עבודה מפורטות** (Shop Drawing) בקנ"מ 1:2, או 1:1 או אחר שיידרש. תכניות אלה יתארו בפירוט את החזיתות כמו כן יכילו פרטים, מידות ביצוע וחתכים אחרים הדרושים להגדרת הציוד ושיטת העבודה שנבחרה. באמצעות תכניות אלה יהיה ניתן לזהות את כל הרכיבים: פרופילים, אביזרים, חיזוקים, רכיבי תשתית ועיגון, חומרי איטום שיטות עבודה,

- חיבורים בין רכיבים שונים, מפגש בין חומרים שונים ותיאור כל פרט אחר אשר ישמש לביצוע העבודה בשלמותה .
- 12.02.01 **תכניות עבודה** לתמיכות הפלדה האנכיות והאופקיות הנדרשות בכל פריט ופריט .
- 12.02.02 תכניות אלה **יוגשו לכל פריט** אשר מהווה יחידה נפרדת. תכנון הפריטים ייקח בחשבון את האופי המיוחד והנתונים המיוחדים של כל פתח ופתח .
- 12.02.03 התוכניות **יספקו מענה טכני ואדריכלי**, ולשביעות רצונם של האדריכל , יועץ האלומיניום ומנהל הפרויקט.
- 12.02.04 תכניות אלה **יועברו לאדריכל וליועץ האלומיניום לבדיקה ואישור**, אין להתחיל בעבודות או בהכנה לעבודות כל עוד התוכניות אינם מאושרות ע"י האדריכל , יועץ האלומיניום ומנהל הפרויקט .
- 12.02.05 הקבלן **יתקן וישלים** את כל הנדרש לתוכניות אלה ועד לאישורם הסופי.
- 12.02.06 לאחר אישורם **יפיץ הקבלן סט תכניות** לכל הגורמים הנוגעים לעניין, כל תהליך הפקה והפצת התוכניות יהיה על חשבון הקבלן ואין הוא זכאי לקבל תוספת מחיר בגין כך .
- 12.02.07 לאחר אישורם של התוכניות , **הקבלן יפעל על פיהם** במדויק, אין לשנות כל פרט או הנחיה ללא אישור בכתב מראש.
- 12.02.08 אישור תכניות אלה **לא יפתור את הקבלן מאחריותו** הכוללת לעמידה בתקנים הנדרשים ובהנחיית המפרט.
- 12.02.09 **חישובים סטטיים** של הפריטים ערוכים ע"י מהנדס רישוי. לאישור מהנדס הקונסטרוקציה של הפרויקט.
- 12.02.010 **תעודות בדיקה ואישורי מכון התקנים** הישראלי המאשרים עמידה של המוצרים השונים בתקנים הרלוונטיים .
- 12.02.011 **דוגמאות של חומרים ודגמים** של מוצרים להדגמת השיטה והחומרים.
- 12.03.0 לוח זמנים כמפורט במסמכי המכרז**
- 12.03.1 **הקבלן יזמין** את כל חומרי הגלם , מכשירים, אמצעי עזר ואת כל הדרוש לו להשלמת העבודה בזמן וכפי שנדרש ממנו במסמכי ההתקשרות. הקבלן ייקח בחשבון את כל הפעולות הדרושות מרגע קבלת אישור תחילת העבודה ועד לסיומה המושלם .
- 12.03.2 הקבלן יודע שישנם **עבודות הנוספות** המבוצעות במקביל ע"י קבלנים אחרים באתר, ועל כן ידאג שלא יגרם עיכוב בעבודתם של קבלנים אחרים כתוצאה מהתחייבותו לסיום שלב עבודה מסוים בעבודתו . בנוסף לכך הקבלן יתריע מראש על כל עיכוב העלול להיגרם לו כתוצאה מעבודתו של קבלן אחר או עבודה אחרת שמבוצעת במקביל לעבודות האלומיניום .
- 12.03.3 הקבלן ימסור דוגמאות ודגמים לבדיקה בזמן, כך, **שלא ישבש את לוח הזמנים** המתוכנן לביצוע המעטפת כולה. בדיקות שתוצאותיהן תהיינה נמוכות מהנדרש, תחייבנה את הקבלן להחליף, על חשבונו, את סדרת המוצרים שממנה נבנה הדגם ומבלי לעכב את הלוח הכללי .

- 12.04.0 תקנים נדרשים לביצוע העבודה**
- 12.04.1 ייצור הרכבה ואספקה של כל הפריטים יבוצעו בהתאם לדרישות התקנים והמפרטים השונים שלהלן .
- 12.04.2 המפרט הכללי, בהוצאת הוועדה הבין משרדית, פרק 12.00 למסגרות אומן (אלומיניום)
- 12.04.3 תקן 1068 – חלונות ודלתות- על כל חלקיו ונספחיו .
- 12.04.4 תקן 1568 – קירות מסך.
- 12.04.5 תקן 324 לציפויים אנודיים.
- 12.04.6 תקן 414 במהדורתו האחרונה 2008- לעומסי רוח והמקדמים הקבועים בתקן זה.
- 12.04.7 תקן 938 לזיגוג. (על כל חלקיו) .
- 12.04.8 תקן 1099 על כל חלקיו ונספחיו זיגוג חלונות ודלתות בבניינים.
- 12.04.9 כל תקן אחר לביצוע העבודות באופן מושלם, גם אם לא אוזכר ברשימת התקנים במפרט זה.
- 12.04.10 דרישות התקנים הנ"ל תהינה דרישות מחייבות, ויהיה, ובמפרט תקבע דרישה אחרת מאלו המופיעות בתקנים דלעיל, תחייב תמיד הדרישה הגבוהה יותר.

12.05.0 הנחיות כלליות לתכנון וביצוע ועמידה בתקנים

- 12.05.1 כל המוצרים והרכיבים שהקבלן יספק יעמדו בתקנים הרלוונטים לאותו פריט, במקרה של סתירה בין התקנים השונים לבין עצמם או בין אחד מהתקנים לבין המפרט המיוחד, תיקבע הדרישה המחמירה יותר. הקבלן מתחייב להציג את אישורו של מכון התקנים לכל פריט ורכיב שיידרש .
- 12.05.2 **עמידה בחדירת אוויר ומים** – כל הוויטריות והדלתות המיועדים להתקנה פנימית יתוכננו ויבוצעו כך שיהיו אטומים לחדירת אוויר ומים . פריטים אלה יעמדו בדרישות ת"י 1068 חלק 1 ברמה B, המוגדרת לעומס שיא של 1000 ניוטון .
- 12.05.3 **עמידה בעומס סטטי** – כל הפריטים יתוכננו ויבוצעו בכדי לעמוד בעומס הסטטי הצפוי לפעול עליהם. יש לתכנן את המערכות ללא התחשבות בתרומתם המשנית של פרופילי עזר למיניהם, דוגמת סרגלי זיגוג, כיסויים דקורטיביים חיפוי פחים. כמו כן יש להתעלם מתרומתה של הזכוכית בפריט . **השקיעה המותרת בכל מקרה תהיה על פי ת"י 1068 לעומס הנתון** . מסגרות ורכיבים עם זכוכית מונוליתית השקיעה המותרת לא תגדל מ 1/200 . ובכל מקרה לא תהיה גדולה מ 15 מ"מ .
- 12.05.4 המידות המצוינות במפרט, ברשימת האלומיניום ובתכנית האדריכל, הן מידות גודל חיצוניות של פריטי האלומיניום.
- 12.05.5 **מידות הפריט** המוגדרות כנ"ל, **אינן מתייחסות למידות פתחים בבנייה**, דהיינו אינם כוללות מידות חיצוניות של מערכות עזר כגון משקופים סמויים, מערכות איטום למיניהם, קופינג, פלשונג לסגירת מרווח בקירות מסך ופריטים אחרים וכן מרכיבים אחרים המשלימים ומשמשים לסגירת המרווח שבין פריטי האלומיניום וחלקי הבניין .

- 12.05.6 דגמים, דוגמאות ובדיקות**
- 12.05.7 בשלב מוקדם וככל האפשר יציג הקבלן דוגמאות בכמות ובמידות, ולשביעות רצונם של האדריכל ויועץ האלומיניום, של כל הרכיבים הדרושים להשלמת העבודה על פי המפרט כדלקמן : דוגמאות של פרופילים, סוגי זכוכית, דוגמאות גימור האלומיניום, קטעי החלונות, קטע לדוגמא של קיר מסך, ויטרינות, דוגמאות לחיפויי האלומיניום, אביזרי פלדה, וכו'.
- 12.05.8 הקבלן יתחיל ביצור שוטף וכללי של הפריטים רק לאחר השלמת כל הדגמים, בדיקתם ואישורם.
- 12.05.9 הקבלן יבצע על פי דרישה וללא תמורה, דגמים מושלמים בגודל מלא, – FULL SIZE MOCK UP מכל יחידות מוצר טיפוסית כדוגמת יחידה חוזרת של חיפוי פח אלוקובונד, ויטרינה מזוגגת, חלון טיפוס וכו'.
- 12.05.10 הקבלן יבצע ועל חשבונו ביקורת איכות בזמן ייצור הרכיבים השונים והפריטים, הקבלן יוודא את התאמתו של המפרט לכל פריט ופריט בפרויקט.
- 12.05.11 הקבלן יבצע ביוזמתו ועל חשבונו כל בדיקה או תהליך אחר הנדרש בכדי לוודא את תקינות והתאמה של כל פריט או מערכת או רכיב לדרישות המפרט והתקנות המחייבות.
- 12.05.12 יועץ האלומיניום רשאי להורות לקבלן לבצע בדיקות במעבדת מכון התקנים וזאת, על מנת להבטיח את טיב המוצרים והתאמתם לדרישות התקן. בדיקות אלו תהינה על חשבון הקבלן.
- 12.05.13 כל הבדיקות הנ"ל יהיו ע"ח הקבלן. ולמען הסר ספק אין הוא זכאי לקבל תוספת בגין זה.
- 12.05.14 האדריכל ו/או יועץ האלומיניום רשאים לבקר, בכל עת, בכל מפעל או מקום, בו מתבצעת הפעולה הקשורה בביצוע המעטפת (מפעל המוצרים, מפעל הגימור, וכד').
- 12.05.15 הקבלן ידווח מעת לעת ולפי דרישת מנהל הפרויקט על התקדמות העבודה, לרבות הזמנות חומרים שונים, מדידות באתר, הרכבת משקופי עזר ייצור הפריטים ומועדי תחילה וסיום להרכבה של כל פריט ופריט.
- 12.05.16 במידת הצורך ועל פי בקשתו של מנהל הפרויקט ישנה הקבלן את סדר העדיפות בייצור והרכבת הפריטים השונים, זאת על פי שיקול דעתו של מנהל הפרויקט בלבד.

12.05.17 הרכבה – דרישות כלליות

- 12.06.0 טרם הייצור וההרכבה **הקבלן ימדוד ויבדוק** את הפתחים והחזיתות. כמו כן יבדוק את האנכיות, אופקיות והמישוריות של כל פתח ופתח, הקבלן ייקח בחשבון שהמצב בשטח עלול להיות שונה ביחס לתכניות האדריכל ולרשימת האלומיניום ו/או לתכניות העבודה שהוכנו ע"י הקבלן. הקבלן יוודא שניתן לשלב את המערכות השונות ובהתאם לתוכניות הביצוע המאושרות.
- 12.06.1 **לא יחל הקבלן בפעולת הרכבת הפריטים** לפני שכל פעולות הגמר בהיקף הפתח הסתיימו ולשביעות רצונו של מנהל הפרויקט.
- 12.06.2 במקרה של **אי התאמה ו/או סתירה** בין תכניות הביצוע לבין הקיים בשטח, יתריע הקבלן על כך בפני מנהל הפרויקט. הקבלן לא יתקדם בייצור ו/או בהרכבה לאותו פתח ללא קבלת הנחייה בכתב ממנהל הפרויקט. כל התקדמות בעבודה ללא קבלת הנחיה מפורשת ממנהל הפרויקט, תהיה על אחריותו הבלעדית של הקבלן לרבות סילוק הפריט המיוצר והחלפתו במוצר חדש ומתאים. הקבלן ימשיך בעבודתו רק לאחר שהפגם תוקן או סודר.
- 12.06.3 עובדי ההרכבה **שיפעלו מטעם הקבלן יהיו עובדים מקצועיים ומנוסים**, עם ניסיון מוכח בעבודות מהסוג המבוצע בפרויקט.
- 12.06.4 ציוותי ההרכבה יהיו **מצוידים בכל ציוד המדידה** הנדרש לרבות ציוד אלקטרואופטי לצורך ביצוע פילוס אופקי ואנכי מדויקים של העבודות.
- 12.06.5 קבלן האלומיניום, יהיה **אחראי לתקן ליקויים שנגרמו** לבניה ו/או לעבודתם של קבלנים אחרים, במהלך עבודתו הוא, כגון: חציבה בבטון, פגיעות בצבע, פגיעה בחיפוי גבס, אבן ועוד.
- 12.06.6 הקבלן **יתקן ליקויים ופגמים שיתגלו בהיקף** הפתחים כאשר תיקון זה הנו סביר ומוגבל, לרבות סיתות הסרת מכשולים והפרעות שונים.
- 12.06.7 על הקבלן **לדאוג לחוזק ויציבות של כל הפריטים** בכל שלב ושלב, לרבות בשלבים הראשונים של ההרכבה. לצורך כך הקבלן יקים על חשבונו מערכות עזר וחיזוק בשלבים השונים.
- 12.06.8 הקבלן מודע לכך שבמקביל לביצוע עבודת ההרכבה שלו, **מתבצעות עבודות נוספות** ע"י קבלנים נוספים, ולכן באחריות הקבלן להגן על כל המוצרים והפריטים שהוא ירכיב ועד למסירתם ואישורם ע"י מנהל הפרויקט והמזמין. הקבלן יסיר את אמצעי ההגנה בכל שלב שיתבקש לכך לצורך בדיקות ומעקב אחר הפריט, הקבלן יחזיר את אמצעי ההגנה למצבם הקודם לאחר סיום הבדיקות.
- 12.06.9 על הקבלן **לדאוג לאחסון נאות** של הפריטים השונים, כל זאת בכדי למנוע פגיעה אפשרית בשלמות הפריטים עצמם או בחלקי הבניין האחרים.
- 12.06.10 באחריות הקבלן **להוביל את המוצרים והרכיבים** השונים אל האתר. בצורה נאותה, כאשר הם מוגנים מפני פגיעות אפשריות. מוצר או חלק פגום ייפסל ויוחלף.
- 12.06.11 לא יותקן **מוצר או חלק שנפגע** בעת ההובלה או האחסנה באתר.

- 12.06.12 הקבלן **יתחייב לנקות, באופן יסודי**, את כל הפריטים שהרכיב ובמועד שייקבע על ידי המזמין וסמוך למסירת הבניין, לרבות ניקוי הזכוכית, לוחות החיפוי מפח או טרספה, מסגרות האלומיניום, אטמים, ידיות וכל חלק אחר של הפריט ומשני צדיו הפנימי והחיצוני. פעולה זו הנה חלק בלתי נפרד מהצעתו של הקבלן וללא תוספת מחיר מיוחדת בגין כך. עם סיום פעולת הניקוי, שתבוצע בסמוך למסירה ואישור הפריטים, יקבל הקבלן את אישורו של מנהל הפרויקט לסיום הניקוי.
- 12.06.13 היה, ולאחר הניקוי, **התגלה פגם או ליקוי ברכיב** כלשהו של אחד הפריטים, הקבלן יחליפו באופן מידי ועל חשבונו.
- 12.06.14 הקבלן **יתחייב לנקות את האתר באופן שוטף** משאריות של החומרים השונים שהוא הכניס לאתר, כולל שאריות חומרים, אריזות או חלקיהם, פסולת מסוג כלשהו, כלי עבודה וציוד אחר שלא בשימוש.

12.06.15 אחריות הקבלן

- 12.06.16 הקבלן **מתחייב לאיכות ולאמינות** כל המסמכים שהוא יגיש במסגרת עבודה זו לרבות תעודות בדיקה, מסמכי מוצר, קטלוגים, תכנון המפורט ותעודות אחריות, הקבלן מתחייב לבצע את **התכנון המפורט ע"י מהנדס** מוסמך לכך שיפעל מטעמו.
- 12.06.17 הקבלן יהיה אחראי לכל **קבלני המשנה** שיפעלו מטעמו החל משלב התכנון ועד למסירה סופית ותיקון פגמים וליקויים שיתגלו. אחריות זו חלה בהקשר ובכפוף לכל תנאי וסעיפי מפרט זה.
- 12.06.18 גם לאחר הגשת כל המסמכים והתכנון המפורט לעבודה זו, הקבלן ימשיך להיות **אחראי לאיכות** ולטיב העבודה ובכפוף לכל התקנים והחוקים המחייבים בנדון.
- 12.06.19 **הקבלן יהיה אחראי לעבודות**, למוצרים ולחומרים שהוא סיפק לפרויקט ולמשך תקופת הבדק. לשם כך הקבלן ימסור כתב אחריות מפורט שתוקפו החל ממועד סיום ומסירת העבודה למזמין. הקבלן יבצע על חשבונו את כל התחזוקה הנדרשת לשם עמידה בכתב האחריות במשך כל התקופה.

12.06.21 תכנון ראשוני ותכנון מפורט

- 12.06.22 כל המסמכים שיימסרו לקבלן בשלב המכרז לרבות מפרט, תכניות וחישובים נחשבים **כתכנון ראשוני ובסיסי** המהווים **קווים מנחים ודרישות מינימום** להמשך התכנון והביצוע, התכנון הראשוני מבטא את כוונותיו של האדריכל ויועץ האלומיניום בפרויקט אודות המשך תכנון וביצוע העבודה בפרויקט. הקבלן, ובמסגרת עבודתו זו יכין על חשבונו **תכנון מלא ומפורט** ב קני"מ 1:1 ו 1:2 ו 1:5 ואחר שיידרש, תכנון מלא זה אשר ישמש כתכניות עבודה של הקבלן ולפיו הוא יפעל.
- 12.06.23 **התכנון המפורט** יוגש לאדריכל וליועץ האלומיניום לבדיקה ואישור, הקבלן לא יבצע אף פעולה של הזמנת חומרים ו/או ייצור ו/או הרכבה בשטח טרם קבלת אישור מפורש וסופי לתכנון המפורט שיגיש.
- 12.06.24 באחריות **הקבלן להודיע בכתב**, ובשלב מוקדם ככל הניתן, אודות כל סתירה ו/או אי התאמה ו/או טעות ו/או אי הבנה בחומר הטכני שנמסר לו על כל התכולה שלו.

- 12.08.0 חומרים, ציוד וכלים**
- 12.08.1 כללי - כל החומרים בהם ייעשה שימוש, לרבות ציוד, כלים, אמצעי עזר, מכונות, אמצעי הרמה ושינוע, חומרים לייצור הפריטים כגון פרופילים, אביזרים למיניהם, גומיות, חומרי איטום, כל הנ"ל יעמוד בדרישות התקנים והחוקים הנוגעים לכל פריט ופריט. על הקבלן חלה האחריות לוודא את עמידתו בדרישה הזו ואין לחרוג מכך ללא אישור בכתב מראש.
- 12.08.2 **חומרים המשמשים לייצור הפריטים** עצמם יהיו חדשים ושלמים, ללא פגם כלשהו בין אם מדובר על פגם גלוי לעין או נסתר ממנה, ובין אם מדובר בפגם שנגרם בזמן ייצור החומר או לאחר מכן. על הקבלן חלה האחריות להשתמש בחומרים העומדים בדרישה זו. כמו כן ידאג הקבלן להוביל ולאחסן את הפריטים באתר מבלי שייגרם נזק כלשהוא לחומרים השונים. למען הסר ספק כל פגם שיתגלה באחד מהחומרים יגרור דרישה לסילוק אותו פריט מהאתר והחלפתו בחדש, הנ"ל יבוצע על הקבלן עצמו ועל חשבונו ללא תוספת כלשהיא למחיר הפריט.
- 12.08.3 **אמצעי הרמה ושינוע** בהם ישתמש הקבלן יעמדו בדרישות החוקים והתקנות, שימוש באמצעים כאלה יורשה לאחר קבלת כל האישורים הדרושים מהרשויות המוסמכות.
- 12.08.4 הקבלן ידאג לכך שכל ציוד ו/או כלי עזר כלשהו שהוא יכניס לאתר לצורך ביצוע העבודה בכל שלביה וחלקיה, יהיה תקין ולא יסכן את העובדים שלו או של עובדים אחרים, כמו כן באחריותו של הקבלן שהציוד הנ"ל לא יגרום לנזק כלשהוא לבניין או לכל מערכת אחרת.

- 12.09.0 פרופילים ופחי אלומיניום**
- 12.09.1 **פרופילי אלומיניום** בהם ייעשה שימוש יהיו מסגסגות באיכות מעולה כדוגמת - 6063 טיפול תרמי T5/ T6, כל הפרופילים יהיו מיוצרים במפעל שקיבל את אישורו של מכון התקנים הישראלי לכך. כל הפרופילים יעברו תהליך להגנה אנטי-קורוזיבית, ע"פ אחת מהשיטות שיפורטו בהמשך.

- 12.12.0 זכוכית וזיגוג**
- 12.12.1 הקבלן ישתמש בלוחות זכוכית באיכות גבוהה המיוצרים בשיטת "FLOAT", הלוחות יהיו ללא פגמים כלשהם ובהתאם להנחית ת"י 938 חלק 1.
- 12.12.2 הקבלן מתחייב לספק ולהרכיב את הזכוכיות השונות בפרויקט בהתאם לדרישת ת"י 1099 על כל חלקיו. לרבות זכוכית באזור סכנה. עובי כל שמשה ייקבע על סמך דרישת התקנים הישראלים במהדורתם האחרונה. זכוכית באזור סכנה תסומן באמצעות אחת מהשיטות המקובלות ולפי תיאום מראש עם האדריכל.
- 12.12.3 הקבלן מתחייב לספק ולהרכיב את הזכוכיות במעקות בהתאם לדרישות ת"י 1099 ות"י 1142. בכל מקרה זכוכית מעקה המעוגנת לאורך הפאה התחתונה

- בלבד (כנדרש במפרט הטכני) תהיה זכוכית רבודה ומחוסמת, כאשר עובי לוחות הזכוכית יהיה לפי חישוב סטטי אשר יוצג ע"י מהנדס רישוי.
- 12.12.4 כל הזכוכיות בין אם מדובר בזכוכית שקופה או זכוכית בגוון כלשהו יהיו בעלות אותו גוון בדיוק, הקבלן יזמין מראש כמות שתספיק לכל צרכי הפרויקט מכל סוג וסוג.
- 12.12.5 הקבלן מתחייב להחליף כל שמשה שנתגלה בה כשל כלשהוא ולמשך כשנתיים מסיום ההתקנה בבניין (למעט שבר שנגרם מחבלה). הקבלן ישמור לעצמו כמות סבירה של זכוכית ומכל סוג שהותקן בפרויקט למטרה זו.
- 12.12.6 שמשה של זכוכית מוקשית/ מחסמת תהיה מסומנת בסימן בלתי מחיק, על ידי המפעל שביצע את החיסום. סימן ההקשיה יהיה בפינת שמשת הזכוכית ולא יוסתר לאחר הרכבת סרגלי הזיגוג.
- 12.12.7 זכוכית מכל סוג שפאותיה גלויות לעין תהיה עם פאות מלוטשות ומושחזות.

12.12.8 זכוכית רבודה –

- 12.12.9 זכוכית רבודה תהיה עשויה משני לוחות זכוכית מודבקים ומוצמדים באמצעות יריעת PVB בעובי 0.76 מ"מ לפחות או 1.52 מ"מ ובהתאם להנחיות המופיעות ברשימות האלומיניום ובמפרט המיוחד.
- 12.12.10 ההדבקה תהיה רציפה ומלאה ללא בועות או כל פגם אחר וכנדרש בת"י 1038.
- 12.12.11 זכוכית רבודה שאינה מותקנת בתוך מסגרת אלומיניום ואינה חבוקה בכל פאותיה תהיה עם פרופיל אלומיניום או נירוסטה במידות מינימליות ובכל היקף הזכוכית רבודה.
- 12.12.12 במפגש שבין שני לוחות זכוכית רבודה, יש להשאיר מרווח של 6 מ"מ לפחות, במרווח זה יש להכניס עיסת סיליקון ניטרילי, את העיסה יש למרוח בצורה חלקה ויפה ולכל אורך קו ההשקה. גוון העיסה יהיה לבחירת האדריכל.
- 12.12.13 בפריטים מסוימים בהם צוין יש להשתמש ביריעת הדבקה PVB תוצרת חברת דיפונט מסוג סינטריגלאס.

12.12.14 התקנת זיגוג

- 12.12.15 זכוכית שתותקן בשיטת זיגוג מכני תהיה בעלת מידות שיבטיחו חפיפה של 10 מ"מ לפחות ועד ל 20 מ"מ מכל צד בין הזכוכית לבין מסגרת האלומיניום ובכל מקרה בהתאם להנחיית ת"י 1099 על כל חלקיו.
- 12.12.16 זכוכית בזיגוג מכני תהודק במקומה בעזרת סרגלי זיגוג מתאימים. במרווח שבין הזכוכית לבין מסגרות האלומיניום יהיו פרושים גומיות זיגוג כנדרש ויבטיחו את יציבותה של הזכוכית.

12.12.17 הנחת הזכוכית **תתבצע על שני כפיסים** (יחידת פלסטיק) אשר יוצבו במרחק של רבע מאורך הזכוכית מכל צד ובאופן סימטרי. אורך הכפיסים יהיה לפחות 40 מ"מ ובעובי של 3 מ"מ לפחות.

12.12.18 מידות אורך ורוחב הזכוכית יבטיחו **השארת חופש בכל היקף הזכוכית**, כך שתתאפשר התפשטות תרמית של הזכוכית וימנע מגע אפשרי בין הזכוכית למסגרת האלומיניום.

12.12.19 זכוכית עם ההדפסה דיגיטלית / חלבית

12.12.20 ההדפסה על הזכוכית תהיה דיגיטלית ובשתי שכבות ובשני גוונים שונים, הגרפיקה והגוון לבחירת האדריכל.

12.12.21 ההדפסה תהיה באופן חלקי או מלא לכל שטח הזכוכית ולבחירת האדריכל.

12.12.22 בזכוכית בידודית ההדפסה תבוצע על צידה החיצוני של השמשה הפנימית פאן #3.

12.12.23 בזכוכית מונוליטית ההדפסה תבוצע על צידה הפנימי של הזכוכית פאן #2.

12.12.24 ההדפסה תבוצע באמצעות ציוד מתקדם אשר יבטיח איכות גבוהה של ההדפסה ואחידות בשכבות הצבע.

12.12.25 הקבלן יהיה אחראי לאיכות ההדפסה ולמשך עשר שנים לפחות, בסוף העבודה הקבלן יצרף תעודת אחריות למסמכים שהוא מחויב למסור למזמין.

12.12.26 זכוכית אשר תסופק בגוון חלבי תבוצע באמצעות "צריבת אסיד", למעט זכוכית בידודית חלבית בה יותר שימוש בהתזת חול בפאן #3.

12.12.27 טבלת זיגוג

12.12.28 בפרויקט זה ייעשה שימוש בזכוכית בידודית ומונוליטית ובהתאם למתואר ברשימות האלומיניום

12.12.29 כל הזכוכיות יהיו כמפורט לעיל תוצרת חברת פיניציה / AGC / PPG, בכל מקרה החלטה סופית בעניין תהיה אך ורק בידי האדריכל והיועץ האלומיניום ולאחר קבלת כל הנתונים והדוגמאות כנדרש במפרט זה.

12.13.0 פרזול ואטמים

12.13.1 **פירוט מדויק לכל האביזרים** יופיע במפרט המיוחד ובהתאם לכל סעיף וסעיף או בטבלה מרוכזת בסוף המפרט. הקבלן מתחייב להשתמש באותם אביזרים בדיוק, שימוש באביזרים שלא אושרו מראש יגרור פסילת כל הפריט והחלפתו בחדש.

12.13.2 **כל האביזרים והפרזול לסוגיו** יפורט בתוכניות העבודה המאושרות לרבות שם הספק, מק"ט וגוון

12.13.3 **כל האביזרים הגלויים לעין** יאושרו בכתב ע"י האדריכל ויועץ האלומיניום ולאחר הצגת דוגמאות מכל סוג ובגוון הסופי שיעשה שייבחר.

12.13.4 **כל האביזרים יהיו מקוריים** של הסדרה שנבחרה או של ספק אחר באישור בכתב ומראש.

12.13.5 **צירים, מחזירי שמן וידיעות בהלה** יותקנו על מסגרת הדלתות בעזרה בטנה פנימית בעובי 3 מ"מ לפחות.



- 12.13.6 **ידידות פתיחה וידידות אחיזה** עשויות נירוסטה בלתי מחלידה דרגה 316 לפחות.
- 12.13.7 הקבלן ימציא **תיעוד מאושר** מספק הנירוסטה בו יצוין בפירוט סוג הפלדה .
- 12.13.8 **מספריים, מנגנונים בכלל ומנגנונים** להגבלת פתיחה, ידידות בהלה מכל סוג , מנעולים וצילינדרים וכל אביזר אחר יהיו מפלבי"מ בלתי מחלידה ובלתי מגנטית דרגה 316 או כל חומר אחר אנטי קורוזיבי ובאישור יועץ האלומיניום מראש.
- 12.13.9 **אטמי הזיגוג יתאימו** לייעודם ולתעלות המושחלות בהם, האטמים יהיו בטיב מעולה, עמידים לאורך שנים בתנאי מזג אויר קיצוניים וקרנית U.V, האטמים יהיו עשויים מ EPDM או סיליקון. אורך האטמים יתאים לאורך הפרופיל, מפגש האטמים יודבק בעזרת סיליקון מיוחד להדבקת גומי E.P.D.M .
- 12.13.10 **גוון האביזרים הגלויים לעין, האטמים והגומיות** יובא לאישור האדריכל מראש, הקבלן יפעל על פי החלטת האדריכל בעניין זה .
- 12.14.0 גימור מוצרים, פרופילים ופחים .**
- 12.14.1 **כל הפרופילים והפחים** בהם ייעשה שימוש בפרויקט יהיו מוגנים מפני השפעות קורוזיביות, אין להשתמש באף רכיב ללא הגנה קורוזיבית .
- 12.14.2 **כל הפרופילים והפחים יגיעו לשטח מוגנים** מפני פגיעות מכניות העלולות להתרחש בזמן ההובלה והאחסון. הסרת כיסוי המגן תהיה בסמוך להרכבה ככל האפשר.
- 12.14.3 **גוון סופי של הצבע והאילגון** יהיו לבחירת האדריכל , ולאחר העברת דוגמאות כנדרש במפרט .
- גוונים**
- 12.14.4 האדריכל **רשאי לבחור עד שני גוונים שונים** לאילגון או צביעה של המעטפת, ללא שינוי מחיר היחידה.
- 12.14.5 **גוון צביעה יבחר** על ידי האדריכל מתוך לוח גוונים על פי מק"ט RAL. וע"פ לוחות גוונים לאילגון.
- 12.14.6 כל הפרופילים בפרויקט ייצבעו באותה מצבעה , ויהיו בעלי אותו גוון בדיוק .
- 12.14.7 על הקבלן לדאוג **לקבל מהאדריכל את הגוונים** הנבחרים במועד, כדי לא לגרום לעיכוב בל"ז.
- 12.14.8 **בחירת הגוון הסופי** לפרויקט תעשה לאחר הרכבת דוגמא מושלמת באתר ולאחר בדיקתה ואישורה ע"י האדריכל והיועץ .
- 12.16.0 תכולת מחירים -**
- 12.16.1 מחירי פריטי האלומיניום , קירות מסך , חלונות , ויטרינות , וכן לאלמנטים אחרים , יכלול את כל העבודות והחומרים הדרושים לקבלת כל הפריטים באיכות הנדרשת במפרטים ובתכניות המאושרות לביצוע , לרבות הסעיפים שלהלן שיהיו חלק אינטגרלי ממחירי הפריטים אלא אם כן צוין אחרת בכתב הכמויות :
- 12.16.2 עלות חומרים , פחת , תקורות , מסים אגרות והיטלים מיוחדים ורווח .
- 12.16.3 מדידות המבנה .

- 12.16.4 התכנון המפורט (תכניות פרטים ומסמכים טכניים) , החל על הקבלן מתוקף האמור במפרט הכללי והמפרט המיוחד , לרבות פיקוח מצד מתכנני הקבלן והקבלן עצמו .
- 12.16.5 הכנת חישובים סטטיים ע"י מהנדס רישוי לכל סעיף וסעיף בו נדרש לעשות כן.
- 12.16.6 זכוכית וזיגוג לסוגיו השונים .
- 12.16.7 פרזול לסוגיו השונים .
- 12.16.8 גימור מוצרי האלומיניום בצבע.
- 12.16.9 אטמים , חומרי איטום ובדיקות אטימות .
- 12.16.10 חומרי בידוד.
- 12.16.11 הכנת דוגמאות ודגמים מושלמים והרכבתם באתר .
- 12.16.12 ביצוע בדיקות לדגמים ולרכיבים השונים באתר או במעבדה מוסמכת לכך .
- 12.16.13 הובלה ואחסון כנדרש בכל שלבי העבודה ועד לגמר העבודה והשלמתה .
- 12.16.14 הגנה על חומרי הגלם והפריטים המוגמרים ועד למסירתם ואישורם ע"י מנהל הפרויקט .
- 12.16.15 ניקיון שוטף של האתר מכל פסולת ושאריות .
- 12.16.16 ניקיון יסודי של כל הפריטים ולאחר הרכבתם במקומם.
- 12.16.17 ביצוע תיקונים והחלפת רכיבים פגומים במהלך תקופת הבדק.
- 12.16.18 הרמה ופיזור המוצרים בבניין .
- 12.16.19 שינויים במיקום ובצורת החלוקות הפנימיות בכל מוצר ומוצר, מבלי שתשולם על כך תוספת מחיר כלשהי.
- 12.16.20 כמו כן , יכלול מחיר פריטי האלומיניום את כל החומרים והעבודות הדרושות לקבלת הפריטים על פרטיהם , כשהם מותקנים במקומם , מושלמים ומתפקדים כהלכה ומאושרים לאחר מסירה.
- 12.16.21 עלות מערכות אלו תהיה כלולה במחיר הפריט. לא תימדדנה בנפרד ולא ישולם בגינו תשלום נוסף.
- 12.16.22 אופני מדידה ועדיפות מסמכים**
- 12.16.23 מדידת הפריטים המופיעים בתכניות האדריכל תבוצע בהתאם להגדרת היחידה הנקובה בכתב הכמויות, למפרט המיוחד לביצוע עבודות האלומיניום ולפי הוראות פרק 12.00 למפרט הכללי (הספר הכחול). פריטים שהוגדרו כיחידות במחיר קומפלט לא ימדדו לפי התיאור לעיל .
- 12.16.24 מידות הפריטים השונים על כל סוגיהם וכינויים וכפי שהיו נקובות ברשימות ובתכניות האדריכל הנם מידות נומינליות של הפריט וכפי שהוא תוכנן והוגדר . מידות אלה אינם מתייחסות למידת הפתח ועל כן אינם כוללות את מידות מערכות העזר כגון משקוף עזר , מערכת איטום , פחי סגירה ואיטום היקפיים כגון קופינג , פלסונג וכו..
- 12.16.25 מחיר הפריט וכפי שיהיה נקוב ע"י הקבלן יכלול את כל המערכות הנוספות בפריט , והן לא תימדדנה בנפרד ולא ישולם בגינן תשלום נוסף.

- 12.16.26 בכל מקרה של סתירה ו/או אי-התאמה בין מסמכי המפרט השונים, סדר העדיפות יהיה כדלקמן :
- א. המפרט המיוחד.
 - ב. כתב הכמויות.
 - ג. תכניות אדריכל ו/או רשימות האלומיניום.
 - ד. הוראות המפרט הכללי.
 - ה. תכניות אחרות.
- 12.16.27 למען הסר ספק, בכל מקרה של סתירה מכל מין וסוג שהוא, הן בתכניות והן במסמכים ובמכרז, יחולו ההוראות המיטיבות עם המזמין כמחייבות את הקבלן, הכל על-פי שיקול דעתו הבלעדית של מנהל הפרוייקט, לקבלן לא תהיה כל זכות, מכל סוג ומין שהוא, לערער על קביעת מנהל הפרוייקט והמזמין.

12.16.28 דרישות סף לבחירת הקבלן לעבודות האלומיניום :

- 12.16.29 הקבלן לעבודות האלומיניום יהיה בעל ותק ידוע ומוכח בביצוע פרויקטים ציבוריים כדוגמת נשוא מכרז זה.
- 12.16.30 קבלן האלומיניום אינו רשאי למסור את העבודה במלואה או בחלקה לקבלן משנה באתר זה. העברת חלק מהעבודה לקבלן אחר תותנה באישור קבלן המשנה ע"י מנהל הפרוייקט ויועץ האלומיניום ומראש.
- 12.16.31 הקבלן יגיש רשימת עבודות ופרוייקטים דומים במהות ובהיקף הכספי שהוא עצמו ביצע בחמש השנים האחרונות, ובתנאי שהעבודות אלה באותו סדר גודל של העבודה הנדרשת במכרז זה.
- אישורו הסופי של קבלן האלומיניום יינתן ע"י מנהל הפרוייקט, זאת לאחר שהקבלן אושר ע"י יועץ האלומיניום .**

מפרט מיוחד חלונות דלתות וקירות המסך

- 12.21.1 מחיצות פנים - דלתות וקבועים מזכוכית, גובה טיפוס כללי 380 ס"מ. אל-2 + אל-3 + אל-4 + אל-8**
- 12.21.2 כמסומן בתכניות הפריט כולל קבועים + דלת כנף אחת או שתי כנפיים.
- 12.21.3 **מידות הפריט** והחלוקה בהתאם לתוכניות האדריכל ורשימת האלומיניום.
- 12.21.4 הזכוכית תהיה זכוכית שקופה **מחוסמת 12 מ"מ** .
- 12.21.5 על כל זכוכית או אגף תבוצע **הדפסה דיגיטלית בשתי שכבות**, צורה וגוון ההדפסה לבחירת האדריכל.
- 12.21.6 **עיגון אגפים קבועים** לרצפה ולקירות יבוצע באמצעות סנדל מיוחד בגובה של 10 ס"מ עשוי מחומרים בלתי מחלידים עם כיסוי בגמר נירוסטה.
- 12.21.7 **פרופיל תחתון לעיגון** אגף קבוע יהיה זהה בגודל הסנדל שיותקן בכנף הדלת .
- 12.21.8 **עיגון פרופילים** אלה לרצפת הבטון יבוצע באמצעות בורג ודיבל עשוי ניילון .

- 12.21.9 **המרחק בין הברגים** לא יעלה על 50 ס"מ .
- 12.21.10 הזכוכית **תונח על כפיסים עשויים ניילון/ פלסטיק** אשר יעגנו ויפלו את הזכוכית .
- 12.21.11 לאחר התקנת הזכוכית בתוך הפרופילים **לא יהיה מגע בין זכוכית למתכת** .
- 12.21.12 עיגון הזכוכית בצד יבוצע באמצעות פרופיל U עשוי נירוסטה ובדומה לפרופיל התחתון .
- 12.21.13 מידות רוחב הזכוכית יבוצעו בחלוקה שווה .
- 12.21.14 המרווח שבין לוחות הזכוכית הסמוכים או בין לוחות הזכוכית לבין הסנפיר יאטם באמצעות סרט דביק שקוף המתאים לעובי הזכוכית המסופק ע"י חברת דב-טק (הפס הדביק מתוצרת חברת lohmann מסוג duplocolln) . עובי הפס הדביק יתאים לעובי הזכוכית ויבוצע בכפוף להנחיות של חברת דב-קט . במקרה מיוחד ולאחר קבלת אישור מראש ניתן לאטום עם סיליקון קריסטלי אשר יבוצע בצורה חלקה ואחידה .
- 12.21.15 על כל זכוכית יבוצע סימון כנגד התנגשות ובכפוף לת"י 918 , הסימון כולל הדפסה דיגיטלית ובתיאום מול האדריכל .
- 12.21.16 כמפורט ברשימות דלתות מסוג כנף אחת/ או שתי כנפיים משולבות בפריטים .
- 12.21.17 מידות הדלת בהתאם למפורט ברשימות .
- 12.21.18 כל דלת תיפתח באמצעות **מחזיר שמן רצפתי** תוצרת חברת דורמא דגם TS 84 או TS 80 ובהתאם לגודל הכנף .
- 12.21.19 בכל מקרה האביזרים **עשויים מנירוסטה 316** בלתי מחלידה ובלתי מגנטית .
- 12.21.20 **גמר האביזרים** יהיה גמר מבריק או מט או משי ולבחירת האדריכל .
- 12.21.21 **ציר עליון של הדלת** יהיה עשוי נירוסטה דוגמת דגם ARCOS תוצרת דורמא או שו"ע מאושר מראש ע"י האדריכל .
- 12.21.22 לכל כנף תותקן **ידיית קבוע** **דו צדדית** עשויה צינור נירוסטה בקוטר 32 מ"מ ואורך 100 ס"מ .
- 12.21.23 לכל כנף יותקן **סנדל תחתון** בגובה של 100 מ"מ .
- 12.21.24 לכל כנף יותקן **צילינדר מובנה** בתוך הסנדל ויאפשר את נעילת הכנף ברצפה ללא חופש מיותר .
- 12.21.25 נעילת הכנף תבוצע כנגד **נגדי ייעודי** שיותקן ברצפה באופן שקוע .
- 12.21.26 פריט אל-2**
- 12.21.27 הפריט כולל זכוכית מכופפת ובהתאם לרדיוס הקיים בתכנית , כנ"ל פרופילי עיגון תחתון ועליון .
- 12.21.28 הזכוכית המכופפת תחולק ל 4 חלקים שווים שכאמור מעוגלים .
- 12.21.29 במפגש שבין כל שתי זכוכיות יותקן סנפיר ובהתאם לסעיף לעיל .
- 12.21.30 הפריט כולל דלת כנף אחת פתיחה פנימה .
- 12.21.31 לאורך הפאה העליונה קיים פרופיל פלדה מעוגל ומעוגן לתקרה אליו יש לעגן את הזכוכית .

- 12.21.32 הפריט כולל זכוכית 10 מ"מ שקופה מחוסמת.
- 12.21.33 פריט אל-8**
- 12.21.34 התקנת הפריט תבוצע בקו שאינו ישר .
- 12.21.35 ההתקנה תבוצע בסיגמנטים ובהתאם לתכנית הפריט.
- 12.21.36 חיזוק אנכי – סנפיר .**
- 12.21.37 כמפורט ברשימות הויטריות יבוצעו עם חיזוק אנכי בצורת סנפיר עשוי זכוכית.
- 12.21.38 הסנפיר בצורת טרפז עשוי מזכוכית בעובי 19 מ"מ, מחוסם ושקוף, בהיקף שלו תבוצע השחזה ופאזה .
- 12.21.39 פאה עליונה של הטרפז תהיה כ 25 ס"מ , פאה תחתונה קצרה כ 10 ס"מ.
- 12.21.40 מידת גובה הסנפיר כ 140 ס"מ ובכל מקרה תחתית הסנפיר תסתיים בגובה + 2.4 מטר מפני הריצוף.
- 12.21.41 הסנפיר יעוגן בשתי הפאות שלו העליונה והתחתונה.
- 12.21.42 הפאה העליונה של הסנפיר תעוגן באמצעות אביזר מיוחד עשוי נירוסטה אשר יחבוק את הזכוכית וירתק אותה לפרופיל פלדה המותקן במקום, (פרופיל הפלדה אינו כלול בפריט) .
- 12.21.43 הפריט כולל השלמת חיזוק אופקי שיעוגן בניצב לפרופיל הפלדה הקיים לטובת עיגון אביזר העיגון העליון.
- 12.21.44 חיבור הזכוכית לאביזר העיגון יבוצע באמצעות ברגים עוברים + אום ודיסקית נירוסטה נירוסטה 316 בלתי מחלידה .
- 12.21.45 קצה תחתון של הסנפיר יעוגן לזכוכית באמצעות מחבר מנט עשוי נירוסטה בלתי מחלידה.
- 12.21.46 התקנת הסנפיר תבטיח מרווח של כ 8 מ"מ בין הפאה האנכית לזכוכית של הויטרין .
- 12.21.47 תריס למזנון – פריט אל-5 + אל-6 + אל-7**
- 12.21.48 כמסומן ברשימות יבוצע תריס לסגירת חזית המזנון .
- 12.21.49 התריס שיבוצע כולל פרופילים ורשת מתכתית מחוררת דוגמת הדגם הרצ"ב תמונתו .
- 12.21.50 הפריט כולל מסילות צד ובהתאם להנחיית יצרן התריס עצמו.
- 12.21.51 הפריט כולל ארגז תריס עליון לאיסוף התריס במצבו פתוח. הארגז יהיה סגור מכל הצדדים ועשוי פח אלומיניום מכופף וצבוע בגוון לבחירת האדריכל.
- 12.21.52 הפריט כולל מנוע חשמלי מתוצרת חברת סומפי דגם הייפרו, הספק המנוע יתאים למשקל התריס.
- 12.21.53 פתיחה והרמת התריס תתאפשר באמצעות מפסק חשמלי או מפסק עם מפתח .



- 12.21.54 דלת הזזה חשמלית משולבת בקיר המסך . אל-10 - אל-11**
- 12.21.55 כמסומן בתכנויות ישולבו דלתות הזזה חשמליות בקיר מסך קיים.
- 12.21.56 **מיזות הפריט** והחלוקה בהתאם לתוכניות האדריכל ורשימת האלומיניום.
- 12.21.57 הפריט **כולל פירוק חלקי וביצוע שינויים** בקיר המסך לטובת שילוב דלת הזזה חשמלית כנדרש בסעיף זה.
- 12.21.58 הפריט כולל הוספת פרופילי אלומיניום מסדרת קיר המסך עצמו או אחר לטובת תליית מנוע הדלת.
- 12.21.59 הפריט כולל העברת חוטי חשמל ופיקוד כנדרש לטובת הפעלת הדלת בצורה תקינה.
- 12.21.60 פריט **אל-10 כולל דלת כנף אחת עם מנוע להזזה חשמלית** .
- 12.21.61 פריט אל-11 כולל דלת שתי כנפיים עם מנוע להזזה חשמלית .
- 12.21.62 פרופילי הכנף יהיו פרופילים צנועים ככל האפשר דוגמת הפרופילים PAM 35 תוצרת חברת דייטק או שו"ע מאושר מראש.
- 12.21.63 מנוע הדלת יותקן בצידה הפנימי של הדלת .
- 12.21.64 הדלת תיוצר בהתאם להנחיית יצרן המערכת .
- 12.21.65 הזכוכית תהיה זכוכית רבודה מחוסמת 5+1.52+5 מ"מ שקופה וחיזונית מתוצרת PPG דגם Z-75

- 12.21.66 הדלת תופעל בעזרת שני חיישני תנועה פנים וחוץ, עם אפשרות כיוון מרחק ורגישות.
- 12.21.67 הדלת תצויד בקרן בטיחות פוטואלקטרית מסוג משדר מקלט ומנגנון פנימי נגד מעיכה הגורם לפתיחת הדלת במקרה היתקלות בעצם כלשהו בזמן הסגירה.
- 12.21.68 הדלת תצויד במערכת חירום לפתיחת הכנפיים (בהזזה) במקרה של הפסקת חשמל.
- 12.21.69 הדלת תצויד בבורר מצבי עבודה המאפשר בחירת מצב רצוי.
- 12.21.70 מנגנון הדלת יכוסה בפח אלומיניום צבוע באותו גוון של פרופילי הדלת + כולל חיזוקים נדרשים לכך.
- 12.21.71 הדלת תצויד במוביל רצפתי, מברשות היקפיות לאיטום.

פרק 22 - רכיבים מתועשים בבניה

22.01 תקרות תותבות

א. כללי

כל ההנחיות שלהלן באות בנוסף לאמור במפרט הכללי סעיף 22.04 שבפרק 22 אלמנטים מתועשים.

במסגרת מכרז זה כלולות תקרות תותבות מסוגים שונים. בתקרות אלה ישולבו אמבטיות תאורה, גופי תאורה, מפזרי מ"א, גלאים, מערכות כריזה, מתזים ומערכות אחרות.

ב. דרישות כלליות

על הקבלן לספק כל העבודה, החומרים, הציוד, השרותים הדרושים, להתקנת התקרה בהתאם לתכניות עבודה מאושרות והוראות היצרן. על הקבלן להגיש לאישור המפקח והאדריכל דוגמאות החמרים בהם הוא עומד להשתמש וכן דוחות מבחן ואישורים לגבי תכונות אקוסטיות ועמידות בתקני בטיחות (אש), התאמתם למפרטים ולכתב הכמויות, סוג גמר וגוון.

ג. תוכניות עבודה ופרטים

עבודת הקבלן כוללת הספקת והתקנת פרופילים גמר מאלומיניום מאולגן או צבוע או מפח מגולוון צבוע, בחיבורים שבין התקרה לקירות וקורות וסביב גופי תאורה, מפזרי אויר ואביזרים אחרים.

לאורך הקירות תסתיים התקרה בפרופילים היקפיים זהים בגוון ובמידות לפרופילי ה-T. הפרופילים יהיו מסוג Z ו-L. פרופילי ה-L יהיו מחוברים לקיר במרחקים שלא יעלו על 40 ס"מ.

פרופילי ה-Z יהיו מונחים על פרופילי ה-L ללא חיבור לקיר. כל הפתחים בתקרה, המיועדים להתקנת אביזרי חשמל, מזוג אויר, כיבוי אש, וכיוצא באלה, יעובדו בפרופילי גמר L מותאמים למימדים ולצורת האביזרים, כאשר חיבורי פינה מבוצעים ב-45 או עפ"י המצוין בפרט.

ד. שיטת הביצוע

על הקבלן להוכיח שהוא מחזיק במלאי שוטף כ-10% - מכל החומרים המשמשים לכל סוג של תקרה, לפני תחילת עבודתו.

התקנת התקרה תבוצע לאחר שכל הרכיבים האחרים הותקנו במקומם ועבודת הגמר - במיוחד עבודות "רטובות" נסתיימו.

תחילת עבודות התקרה רק לאחר אישור המפקח על כך שכל המערכות המורכבות בחלל התקרה הותקנו ונבדקו.



הקבלן יספק ויתקין את מערכת התליה בהתאם למפרט הטכני הכללי והמיוחד. עיוות מותר של כל רכיב לא יעלה על 1/6300 מהמפתח.

הקבלן ילמד את התכניות, ויוודא מיקום מדויק של כל האביזרים החודרים דרך התקרה. בזמן הביצוע ישקול המפקח אפשרות להרכיב את התקרה בשלב מוקדם יותר, כדי לעזור למיקום המדויק של אביזרים אלה.

בגמר ההתקנה, על הקבלן לנקות את האריחים ורשת התליה בתמיסה מאושרת לשימוש ע"י יצרן התקרה.

פני התקרה המוגמרת יהיו חלקים ואחידים. כל המכלול יהיה קשיח וחופשי מרעידות ותנודות כל שהן. המערכת תהיה יציבה בכל הכיוונים כשהאריחים מותקנים או מוסרים, קבלת התקרה ע"י המפקח תלויה בעמידותה בבדיקת על-לחץ.

על הקבלן ובאחריותו, להתאים את תליות התקרה וכל מערכת התקרה למבנה הקונסטרוקציה, כולל בליטות, שקעים, קורות, תעלות כבלים או מיזוג אויר, צנרת וכיוצא באלה, הקונזולים, ה"גשרים", או אמצעים אחרים שעל הקבלן לבנות כדי להתאים את מערכת התקרה לאילוצי הקונסטרוקציה הבסיסית ורכיבי המערכות העוברות מעליה מבלי לפגוע בהן, כלולים במחיר.

אין אפשרות להתחבר לתקרות, אלא ע"י ברגים שיעברו לכל עובי התקרה במידה ופני התקרות אינן אטומות, במידה וקיים איטום, אין לבצע חיבור שכזה.

בגמר ההתקנה, על הקבלן לנקות את האריחים ורשת התליה בתמיסה המאושרת לשימוש ע"י יצרן התקרה.

פני התקרה המוגמרת יהיו חלקים ואחידים. כל המכלול יהיה קשיח וחופשי מרעידות ותנודות כל שהן.

ה. פרופילי התליה

פרטי המערכת הנושאת ואופן תלייתה ו/או חיבורה לקונסטרוקציה חייבים כאמור באישור על ידי המפקח, אולם מאידך, אין באישור כזה משום הסרת האחריות הבלעדית של הקבלן לטיב התקרה על כל מרכיביה. בכל אופן אסור בהחלט לחבר את הקונסטרוקציה הנושאת לתקרות הבנין על ידי מסמרים מסוג כלשהו. אמצעי החיבור לתקרות חייבים להיות בעלי מבנה של עוגן ("פיליפס", מייתדים מיוחדים וכדומה) לא יורשה שימוש מאביזרים מפלסטיק באורך ובצורה מתאימים למטרתם בעלי כושר נשיאה מתאים לתקרה האמורה ובהתאם להנחיות המפרט הכללי.

1. אמצעי חיבור, ברגים וכו'

1. כל אמצעי ואביזרי החיבור חייבים באישורו המוקדם של האדריכל, לרבות אמצעי עזר אחרים. האביזרים יהיו בלתי מחלידים ובצבע התואם לצבע התקרה הספציפית אם הם נראים לעין. מאידך, מודגש בזאת שהקבלן חייב לקבל אישור האדריכל והמפקח לגבי כל פרט חיבור (כולל אמצעי חיבור) אותו מתכוון הקבלן לבצע, לרבות צורת השימוש בברגים, מסמרות וכו'.

2. אין להשתמש במסמרים לחיבור אלמנטים כלשהם של תקרות תותב לקירות. בעיגון פרופילים ואביזרים אחרים לקירות, לתקרות וכו' - יהיה הבורג המחבר, מוכנס לפחות 25 מ"מ לתוך מיתד ("דיבל") שיוחדר לבניה קשה. הבורג יוחדר לתוך מיתד ("דיבל") בהברגה.

3. אין לתלות תקרות תותב על סרטי פח כפיפים או דקים.

2. פתחים וחורים בתקרות

עבודות תקרות התותב תכלולנה ביצוע פתחים, חורים ואלמנטים אחרים ככל הנדרש (לתאורה, מיזוג אויר, תקשורת, כיבוי אש וכל יתר המערכות האלקטרו-מכניות).



העבודות תכלולנה גם את כל הכרוך בהכנות ובחומרי העזר הדרושים לביצוע פתחים וחורים כנ"ל, לרבות העיבודים מסביב לפתחים, חיזוקים והשלמות בפרופילי אלומיניום וכו' - הכל כנדרש לביצוע מושלם של העבודות.

ח. תעלות תאורה

1. בתקרות ישולבו תעלות תאורה ואמבטיות תאורה כמפורט בתוכניות ובפרטי יועץ התאורה.
2. הרכבת גופי התאורה בתוך תעלת התאורה וכל המערכת החשמלית תבצע ע"י מבצע החשמל. קבלן התקרות יכין חורים ופתחים בתעלות התאורה כהכנות להתקנת המערכת החשמלית וכל יתר המערכות הנדרשות והרכבת גופי התאורה עצמם.

22.02 תקרות תותב מגבס וסינורי גבס

העבודה כוללת סגירות גבס אופקיות משופעות ואנכיות בין תקרה לתקרה תותבת ובמקומות אחרים כפי שידרש, כולל חיזוקים וחיתוכים, הכל קומפלט לרבות הגנת פינות ומילוי בשפכטל, פרופילי "אומגה" בין תקרת גבס לתקרת אריחי ו/או מגשים, וכולל שילובים עם אלמנטי נגרות, מסגרות, זיגוג אבן וכיוצ"ב שיסופקו ע"י אחרים.

עבודות השפכטל ובחלק מהמקרים גם הצביעה יבוצעו לפני התקנת האלמנטים החופפים ומשולבים בסינורים, למניעת קשיי גישה לחלקים הפנימיים. שטחי הסינורים לפי שטח גלוי לעין בפריסה. תקרת גבס תצבע בצבע לפוליאור בגוון לבחירת האדריכל.

א. לוחות הגבס

- 1.א. לוחות הגבס יהיו לוחות גבס סיבים או גבס קרטון לפי בחירת האדריכל המיועדים לקבלה ישירה של צבע;
- 2.א. הרכבת הלוחות תיעשה בהתאם להנחיות המדריך לביצוע מחיצות גבס כנזכר לעיל ובכפיפות לתקן ASTM-C-754 על פי המחמיר בין השניים, ובכפיפות למפרט הטכני הכללי פרק 22;
- 3.א. הלוחות יתאימו לדרישות התקנים ASTM473- ; ASTM-C-36-85 ו/או DIN 8183 בנוגע לעמידה בפני העמסות וחסוני אש בהתאם לדרישות התקן;
- 4.א. הלוחות יהיו חדשים, שלמים, ללא סדקים או פגמים בפניהם או במקצועותיהם.
- 5.א. עובי מינימלי של הלוחות יהיה 12.5 מ"מ; (עפ"י המצויין בכתב הכמויות ובתוכניות) הלוחות יהיו בעלי זווית של 90 מעלות ופיאותיהם יהיו ישרות, מושקעות או משופעות לקבלת חיבור נכון בין לוח אחד למשנהו.

ב. השלד

- 1.ב. השלד להקמת התקרות והסינורים יהיה עשוי מפרופילי פח פלדה מגולבן. עובי הפח המינימלי לפני מתן שכבת המגן יהיה 0.455 מ"מ לפחות. חלקי הקונסטרוקציה יתאימו ל-ASTM-C-645. עובי הגיליון יהיה 20 מיקרון לפחות.
- 2.ב. חלקי הקונסטרוקציה השונים יתאימו לדרישות התקן ASTM-C-645. הברגים לחיבור הלוחות לשלד יהיו ברגי פח בעלי יכולת קדיחה עצמית, מוגנים בפני קורוזיה; ובעובי מינימלי של 8 מ"מ וכפופים ל-ASTM-C-1002 או ASTM-C-646, אולם שכבת ההגנה לא תמנע הדבקות מרק המישקים ולא תגרום להופעת כתמים על פני שכבת הגימור.



3.ב סגירות התקרות והסינרים יבוצעו עד גובה תקרת הבטון. סביב צנרת, תעלות וכו', החוצים את התקרות והסינרים, יבוצע איטום מושלם. המרחק המקסימאלי בין פרופילי המתכת הנושאים של קונסטרוקצית השלד יהיה 60 ס"מ.

ג. איחוד מישקים

- 1.ג המישקים בין לוחות הגבס יטויחו במרק מיוחד על גבי סרט שריון.
 - 2.ג פינות התקרות והסינרים יוגנו ע"י פרופילי פח זזיתני מגולבן, מצופה בסרט שריון שיכוסה במרק.
- פינות חיבור לקירות בנייה מטויחים ימולאו במרק עד לקבלת פינה אחידה.

22.3 דרישות כלליות לתקרות המשולבות בפרויקט

- 22.3.1 הדרישות הכלליות בסעיף זה הן חלק בלתי נפרד מהמפרט הטכני.
- 22.3.2 הקבלן יהיה קבלן מאושר בעל נסיון ומוניטין בהרכבת תקרות וציפויים אקוסטיים.
- 22.3.3 על הקבלן לספק את כל החומרים והעבודה הדרושים להתקנה של תקרה אקוסטית וציפויי קיר אקוסטיים.
- 22.3.4 עבודת הקבלן כוללת הספקת והתקנת גמר מאלומיניום מאולגן או מפח מגולוון צבוע בחיבורים שבין התקרה לקירות וקורות סביב גופי תאורה ומפזרי אור. בכל סוגי התקרות הצעת הקבלן למ"ר כוללת הספקת התקרה, כל פרופילי הגמר כנדרש וכל חיתוכי התקרות הנדרשים לבצוע העבודה. כל פרופילי הגמר יהיו מטפוס L + Z.
- 22.3.6 הקבלן אחראי בלעדית על חוזק ויציבות התקרה והוא חייב לנקוט בכל האמצעים כדי שהקונסטרוקציה והמתלים בהם הוא משתמש יותאמו למשקל וסוג התקרה.
- 22.3.6 פיגומים יסופקו ע"י הקבלן.
- 22.3.7 המדידה תהיה מלאה מקיר לקיר ואינה כוללת פחת.
- 22.3.8 על הקבלן להשתמש בחומרים מעולים וללא פגם.
- 22.3.9 על הקבלן לספק למתכנן דוגמאות לאשור של החומרים בהם הוא עומד להשתמש לפני התחלת העבודה.
- 22.3.10 הקבלן יהיה אחראי לאיכות החומרים והעבודה למשך שנה מיום קבלת העבודה.
- 22.3.11 העבודה תחשב לגמורה לאחר קבלתה ואישורה ע"י המתכנן.
- 22.3.12 כל החבורים לקירות יהיו ע"י ברגי פיליפס "1/2".
- 22.3.13 מחיר התקרות כולל צביעה של רצועות (שוטי) הגבס המקיפות את התקרות.

22.9 מחיצות גבס

א. כללי

1. כל עבודות אספקת והרכבת מחיצות גבס תבוצענה לפי המפרט הכללי פרק 22 - אלמנטים מתועשים בבנין ובהתאם להוראות היצרן.
- לוחות הגבס יהיו מתוצרת "אורבונד", בהתאם לתקן הישראלי 1490 ונושאים תו-תקן ישראל בר-תוקף. כל העבודות תבוצענה ע"י תוכניות האדריכל והפרטים המצורפים ולהוראות היצרן.
2. פרק זה כולל את אספקת והתקנת המחיצות, את גימורן ואת התאמתן לפריטים של מסגרות ונגרות (כגון: דלתות, חלונות או פתחים אחרים), המורכבים בתוך קירות הגבס או נוגעים (גובלים) בהם או מהווים חלק מהם.
3. פרטי חיבורים ומפגשים ואלמנטים שונים במחיצות הגבס דוגמת חבי "אורבונד" מוצרי בנייה בישראל, פרטים אלו הינם חלק בלתי נפרד מהמפרט וכלולים במחירי היחידה השונים שבתב הכמויות.

ב. שיטות ופרטי ביצוע



1. שיטות ופרטי הביצוע, החומרים עצמם וחומרי העזר הדרושים להרכבת המחיצות - כולם חייבים באישורו המוקדם של המפקח ובכתב.
2. לפני ביצוע העבודות על הקבלן לספק למפקח חוברות הדרכה של יצרן לוחות הגבס אותן מייעד הקבלן לספק באתר, לצורך קבלת האישור כאמור. התכניות ו/או חוברות ההדרכה תכלולנה את כל האינפורמציה הדרושה למפקח לצורך קבלת החלטה. במידת הצורך ולפי דרישת המפקח, יוסיף הקבלן אינפורמציה זו או אחרת כפי שיידרש.
3. לוחות הגבס שיגיעו לאתר יהיו ללא סדקים ו/או פגמים בפניהם או במקצועותיהם. לוחות פגומים שיגיעו לאתר יסולקו מהשטח ויוחלפו באחרים ללא פגמים.
4. מחיצה עמידת אש 2 שעות:

קונסטרוקציית פח פלדה נסתרת מפרופילי תעלה 1 מ"מ, מערכת כפולה של שני ניצבי 70 מ"מעמוד כל 60 ס"מ, מחופה משני צידיה ע"י שכבות גבס דו קרומיות מגבס סוג F.S (חסין אש) בעובי 16 מ"מ כל קרום, שתי שכבות גבס בצדדים החיצוניים ובתווך שכבה אחת. סה"כ 5 שכבות גבס. לוחות שלמים למלוא גובה הקומה מיושמים ורטיקלית על הקונסטרוקציה שכבה ראשונה מחוברת בהברגה יבשה ע"י ברגים מס' 5 באורך 25 מ"מ, ברגים כל 20 ס"מ בהיקף הלוח, כל 30 ס"מ מעל העמוד המרכזי; שכבה שנייה בהזזה 60 ס"מ כלפי השכבה הראשונה, מיושמת בהברגה יבשה ברגים מס' 6 באורך 42 ס"מ כל 23 ס"מ משני צידי השכבה, כל 30 ס"מ במרכז השכבה כל 60 ס"מ בתחתית ובראש השכבה - לקבלת מחיצה בעובי כולל של 230 ס"מ.

הערה: 1. תוספת שכבת בידוד פנימית מצמר סלעים מומלצת, לשיפור התכונות האקוסטיות והטרמיות. סה"כ עובי מחיצה אקוסטית וחסנית אש כ 230 ס"מ.

ג. הביצוע

1. **מבנה הקונסטרוקציה**
 - א. כללי: כל אלמנטי הקונסטרוקציה ישאו תו תקן ישראלי והיו מתוצרת "צבי אמריקה" או שו"ע.
 - א. השלד הנושא יהיה מפח פלדה מגולוון מכופף בעובי 1 מ"מ.
 - ב. המרחקים בין הניצבים לא יעלה על 50 ס"מ.
 - רוחב הניצבים יהיה 70 ס"מ.
 - ג. הניצבים מצידי פתחים (משקופי פלדה) יהיו בנויים מניצבים בעובי 3 מ"מ (ועם טלסקופ לעיגון בתקרה וברצפה עפ"י תכניות, או פרטים המאושרים ע"י המפקח).
 - ד. מודגש בזאת שמחירי היחידה למחיצות גבס יכללו גם אספקת והרכבת חיזוקים בתוך המחיצות בהתאם לפרטים.
 - ה. שלד הקונסטרוקציה יתואם עם קבלנים אחרים שיעבדו באתר עפ"י הנחיות המפקח.
 - ו. בכל מחיצה שגובהה מעל 3 מ' יש להוסיף חיזוק אופקי המחבר את הניצבים ומחזקם בגובה של 2.10 מ'.

2. **לוחות גבס**

- א. כל לוחות הגבס יהיו מתוצרת "אורבונד".
- ב. לוח גבס רגיל יהיה בעובי מינימלי של 16 מ"מ מסוג S.F. חסין אש.
- ג. לוח גבס ירוק יהיה בעובי מינימלי של 12.5 מ"מ מסוג עמיד בלחות ודוחה מים עם ליבה עמידה בלחות ודוחה מים.
- ד. לוח גבס ורוד (חסין אש) יהיה בעובי מינימלי של 12.5 מ"מ, מאושר לפי התקן.
- ה. המחיצות והציפויים יורכבו מלוחות גבס שלמים, אותם יחתוך המבצע למידות ולצורות הדרושות. אין להטליא מחיצות וציפויי גבס ע"י שימוש

- בשיירי לוחות או אחוי של מספר לוחות קטנים. ביצוע כנ"ל (טלאים וכדומה) יפסול את המחיצה לאלתר.
- ו. שיטת היישום של הלוחות תהיה לגובה.
- ז. כל הנ"ל יהיה כלול במחירי היחידה של מחיצות גבס, אלא אם צויין במפורש.

22.10 ביצוע וגימור המחיצות

- א. יש להקפיד על הנחת פס קומפריבנד או פלציב בועבי 10 מ"מ וברוחב 50 מ"מ לפחות מסביב לכל המחיצות והציפויים, כלומר, בכל שטחי המגע עם בניה קשיחה (הרצפה, קירות בניה, תקרה וכו'). פס הקומפריבנד או פלציב ילחץ בין המסילות והזקפים לבין הבניה.
- ב. לוחות הגבס עצמם לא ישקו לרצפות או לתקרות או לקירות, יש ליצור מרווח של כ- 10 מ"מ אותו יש למלא במסטיק אלסטי דוחה פטריות ולכסות בסרט שריון. הוראה זו תקפה גם בתחתית המחיצות והציפויים אפילו אם יכוסו בשיפולים (פנלים) אלא שניתן לוותר על הסרט.
- ג. אין לתלות אביזרי אינסטלציה וכדומה (כיורים, מכלי הדחה, סוללות ברזים וכו') ישירות על לוחות הגבס. מודגש בזאת. שמחירי היחידה למחיצות גבס יכללו גם אספקת והרכבת החיזוקים בתוך המחיצות בהתאם לפרטים, אשר יהיו ממתכת מגולוונת ולא מעץ. כל החיזוקים יהיו מאביזרים מתוצרת "אורבונד".
- ד. קווי חיבור מכל הסוגים ומשקים בין לוחות הגבס יעובדו עם מרק מיוחד ויכוסו בסרט שריון. עיבוד קוי חיבור והמשקים יבוצעו בצורה שתבטיח פני מחיצה חלקים למשעי מוכנים לצביעה מבלי לגלות את קווי האחוי ו/או ראשי הברגים וכו'.
- ה. בכל הפינות תורכבנה פינות ממתכת, לכל הגובה, דגם Corner Bead או שווה ערך מאושר.
- ה. כל הנ"ל יהיה כלול במחירי יחידה של מחיצות גבס אלא אם צוין אחרת במפורש.

22.11 גימור המחיצות והציפויים

גימור המחיצות והציפויים יעשה בהתאם לסעיף 220358 שבמפרט הכללי. גימור המחיצות והציפויים בצידן החיצוני (פני השטח הגלוי) יעשה באופן שיווצר ויושאר משטח אנכי רצוף וחלק, ללא כל סימנים במקומות בהם נעשו תפרים ו/או חיבורים. כמו כן, יובטח איטום מלא בין המחיצה / ציפוי לבין המלבנים, המשקופים, הקורות הקשיחות, בין מחיצה למחיצה ובין מחיצה/ציפוי לתקרה ו/או רצפה.

האיטום יבוצע בשלושה שלבים בדרי"כ. שלב ראשון: איטום תפרים וחורים במקומות שיקוע הברגים, בין לוחות גבס ומשקופי פתחים ובין לוחות והלוחות עצמם, האיטום יעשה באמצעות מרק מתוצרת "אורבונד".

שלב שני: לאחר ביצוע האיטום הנ"ל, יש לבצע איטום של כל התפרים לסוגיהם בסרט רציף (TYPE) מיוחד המותאם לשימוש זה והמומלץ לשימוש ע"י היצרן, יש לשים לב שבפינות חיצוניות יהיה מותקן סרט רציף מסוג המיוצר עם שני סרטי מתכת היוצר מעין "פינת טיח" עם מקצוע ממתכת. שלב שלישי והאחרון: ישמש המרק שבשלב ראשון בתור "מרק סיום". התוצאה הסופית של ביצוע שלב זה חייב להיות משטח חלק מוכן לקבלת צבע.

מודגש בזה כי כל חומר או פתח, או מעבר לתעלה יבוצעו בצורה כזו שהם יוקפו באמצעות ניצבים ומסילות מ-4 צידיהם והרווח לאלמנט העובר בתוך הפתח, חור וכו' ללוחות הגבס יהיה מינימלי ויסתם באמצעות מסטיק אלסטי.

22.12 הכנת דוגמאות

1. הקבלן יכין מחיצה מכל סוג שיידרש, במידות של כ- 5 מ"ר לדוגמא, זאת כדי שניתן יהיה לבחון

- את חוזקה, את אופן חיבור המחיצה לרצפה ולתקרה וכן את בידוד ואיטום המחיצה.
2. שיפורים, שינויים והערות לגבי ביצוע העבודות הכרוכות בהקמת מחיצות עשויות מלוחות גבס, בהתאם לתכניות ולמפרטים, יישומו ללא שינוי במחירי היחידה.
3. כל ההוצאות הכרוכות במילוי הוראות סעיף זה, לרבות פירוק וסילוק המחיצה לדוגמא ייחשבו כנכללים במחירי היחידה המתאימים ולא ישולמו בנפרד.
4. הקבלן יכין דוגמא מכל אביזר תליה, חיזוק, פינות, תקרות וכו' כפי שידרש ע"י המפקח.

התחייבות הקבלן

הקבלן מצהיר בזה ומתחייב שקרא את כל המפרטים (מסמך ג'1 ומסמך ג'2), כתב הכמויות, עיין בתכניות שהוגשו לו. ברור ומובן לקבלן מהו לוח הזמנים והעבודה הנדרשת ממנו ויש לו כל הציוד והעובדים המתאימים לביצוע העבודה.

חתימת וחותמת הקבלן

תאריך

מסמך ד'

לכבוד
ועדת המכרזים
קרן מחקרים רפואיים, פיתוח תשתיות ושירותי בריאות (ע"ר)
ליד המרכז הרפואי הלל יפה
ת.ד. 169
חדרה

א.ג.ג.,

**הצהרת המשתתף והצעת מחיר במכרז פומבי 2/2018
לביצוע פרויקט עבודות בקומת הקרקע של מרכז הרווחה
בשטח המרכז הרפואי הלל יפה**

אנו הח"מ, לאחר שקראנו בעיון ובחנו בחינה זהירה את כל מסמכי המכרז ואת הסכם ההתקשרות המצורף לו, מצהירים ומתחייבים בזה כדלקמן:

1. אנו מצהירים בזה כי הבנו ואנו מסכימים לכל האמור במסמכי המכרז והגשנו את הצעתנו בהתאם וכי לא נציג כל תביעות ו/או דרישות המבוססות על אי ידיעה ו/או אי הבנה ואנו מוותרים בזאת מראש על טענות כאמור.
2. אנו מצהירים שקיבלנו, במידה ובקשנו, את כל ההסברים בכל הקשור להזמנה להציע הצעות ולמסמכי מכרז זה.
3. אנו מצהירים כי אנו עומדים בכל התנאים הנדרשים מהמציעים במכרז, כי יש לנו את היכולת המקצועית, היכולת הפיננסית, הכלים המתאימים ועובדים מקצועיים לביצוע העבודה הכלולה במכרז וכי הצעתנו עונה על כל הדרישות שבמסמכי המכרז.
4. הננו מצהירים כי למדנו והבנו על בריו את הדרישות ויתר מסמכי המכרז כלשונם. אנו מצהירים כי הבאנו בחשבון בהצעתנו את כל התנאים שהוזכרו לעיל.
5. אנו מתחייבים, במידה והצעתנו תזכה במכרז זה, לשמור על תוקפם של כל האישורים וההיתרים האחרים להם אנו נדרשים או נידרש לצורך הזכייה במכרז, משך כל תקופת ההתקשרות.
6. אנו מצהירים בזה כי הצעה זו מוגשת ללא כל קשר או תיאום עם משתתפים אחרים.
7. אנו מאשרים כי המחירים הכלולים בהצעת המחיר להלן כוללים את כל ההוצאות, בין המיוחדות, בין הכלליות ובין האחרות מכל מין וסוג שהוא, הכרוכות בביצוע האמור במכרז זה, בהתאם לדרישות מסמכי המכרז, וכי לא נציג כל תביעה או טענה בשל אי הבנה ו/או אי ידיעת תוכן מסמכי המכרז, תנאי הסכם ההתקשרות ו/או נספחיו.
8. הצעתנו זו היא בלתי חוזרת ואינה ניתנת לביטול או לשינוי ותהא תקפה במשך 90 יום מהמועד האחרון להגשת ההצעות.
9. אנו מסכימים כי תהיו זכאים, אך לא חייבים, לראות בהצעתנו זו ובקבלתה על ידכם חוזה מחייב בינינו לבנכם.



10. היה והצעתנו תתקבל אנו מתחייבים לחתום עמכם על הסכם תוך 7 ימים ממועד קבלת הודעה מכם או במועד מוקדם יותר, כפי שיקבע על ידכם בהתאם לקבוע במסמכי המכרז ומסכימים שכל המסמכים המצורפים למכרז זה יהוו חלק בלתי נפרד ממנו ומשלימים זה את זה.
- כמו כן נמציא במועד החתימה על ההסכם את הערבויות ואישורים כפי שידרשו.
11. אנו מתחייבים כי העבודה תושלם עד ולא יאוחר מתום 2 חודשים (שני חודשים קלנדאריים) ממועד צו התחלת העבודה, שיוצא על המזמין ו/או על ידי מי מטעמו, במועד שיקבע על ידי המזמין ו/או על ידי מי מטעמו, ועל פי שיקול דעתו.
12. אנו מצהירים כי הצעתנו הינה בגדר המטרות והסמכויות הקבועות במסמכי הארגון בשמו מוגשת ההצעה, כי אנו זכאים לחתום בשם הארגון על הצעה זו וכי אין כל מניעה על פי כל דין או הסכם לחתימתנו על הצעה זו.
13. אנו מצהירים כי ידוע לנו שהמזמין יהא רשאי לבטל את המכרז ואת ההתקשרות על פיו בשל סיבות תקציביות ו/או מנהליות ו/או ארגוניות ולא תהיינה לנו שום טענות ו/או תובענות לפיצויים.
14. ידוע לנו כי המזמין אינו מתחייב לקבוע את ההצעה הזולה ביותר, או כל הצעה שהיא כזוכה.
15. נציג מוסמך מטעמו ראה, ביקר ובדק את אתר המזמין בו תתבצע העבודה והוא יכול ומסוגל לבצע את העבודה כנדרש לפי מכרז זה ונספחיו. כמו כן מצהירים כי העבודה הנדרשת במכרז זה, בהירה לנו ואנו מתחייבים לבצעה במירב הקפדנות והיעילות במיומנות וביעילות ובמקצועיות לשיעור רצון המזמין.
16. כי העובדים מטעמנו יהיו בעלי רישיונות וידע כנדרש לביצוע העבודה כמפורט במכרז זה ובמסמכים המצורפים.

17. מסמכים ואסמכתאות

- ידוע לנו שאי מילוי ו/או אי צירוף מסמך כלשהו ו/או עריכת שינוי ותוספת במסמכי המכרז עלולים לגרום לפסילת הצעתנו על ידי ועדת המכרזים וכי בכל מקרה לשינויים כלשהם לא יהיה כל תוקף.
- ידוע לנו כי הדרישה להצגת מסמכים ואישורים המעידים על עמידה בכל תנאי המכרז הן הכלליים והן הסף, הנה מצטברת ואי עמידה באחד מהם עלול לגרום לפסילת הצעתנו.

18. הצעת מחיר

- א. לאחר שקראנו את מסמכי המכרז, קיבלנו הסברים, ושאלותינו, אם היו, נענו על ידי המזמין, אנו מגישים בזאת את הצעתנו לביצוע העבודות כמפורט במסמכי המכרז.
- ב. ידוע לנו כי החלטות ועדת המכרזים תתבססנה על הצעת המחיר, התשקיף והמסמכים שצורפו להצעתנו זו.
- ג. ידוע לנו, כי למזמין הזכות להחליט כי הצעה הסוטה ב- 20% מעל/מתחת לאומדן הכספי המוקדם תיפסל, וכי בנסיבות מסוימות אף יוכל המזמין לראות עצמו חופשי לבטל המכרז.
- ד. הצעת המחיר וכתב כמויות:

- (1) יש להקליד את מחירי היחידה והסיכומים הרלוונטיים ע"ג המכרזית שצורפה למסמכי המכרז.
- (2) לאחר הקלדת הנתונים על גבי המכרזית יש להוציא בעזרת המכרזית תדפיס ועליו ההכפלות והסיכומים.

4) בכל מקרה של אי התאמה בין איזה מהנתונים המוקלדים במכרזית לבין איזה מהנתונים המופעים בתדפיס האמור, המזמין יהיה ראשי לקבוע/לבחור את הנתון שיילקח בחשבון ו/או לפנות אל המציע לשם קבלת הבהרה על פי שיקול דעתו.

5) אין להגיש הצעה ללא מכרזית ותדפיס חתום בשני העתקים.

6) המחירים יהיו נקובים בשקלים ללא מס ערך מוסף.

7) המזמין שומר לעצמו את הזכות לשנות את היקף המכרז כרצונו ואת הכמויות. שינויים בכמויות לא ישנו את מחירי היחידה אשר מולאו בכתב הכמויות.

6) מציע, אשר לא ינקוב במחיר ליד סעיף או סעיפים של כתב הכמויות, יחשב הדבר כאילו כלול המחיר בסעיפיו האחרים של כתב הכמויות ויראו את המציע כמי שמתחייב לבצע עבודה זו ללא תמורה נוספת, או שהצעתו תפסל, לפי שיקול דעת המזמין.

7) אם תתגלה אי התאמה בין סה"כ המחיר הרשום לצידו של הפריט, לבין הסכום המתקבל ממכפלת הכמות של אותו פריט במחיר היחידה של פריט זה ו/או תתגלה אי התאמה בחישוב כל שורות הסה"כ בטבלה לבין הסה"כ הכללי ו/או כל אי התאמה אחרת בכתב הכמויות, יתוקן סה"כ המחיר בנוגע לאותם פריטים בהם קיימת אי התאמה כך שיילקח בחשבון מחיר יחידה הגבוה ביותר שהוצע במכרז על ידי מי מהמציעים במכרז ו/או בהתאם לשיקול דעת ועדת המכרזים וככל שלא יהיה ניתן לתקן האמור, הוועדה שומרת לעצמה את הזכות לפסול את ההצעה. יובהר כי ככל שהמזמין יתקן מחירי יחידה כאמור לעיל למחיר הגבוה ביותר שהוצע על ידי מי מהמציעים, והמציע יזכה במכרז, חיוב המזמין בפועל עבור אותם פריטים שתוקנו ייקח בחשבון את מחיר היחידה הנמוך ביותר שהוצע במכרז על ידי מי מהמציעים.

אני מציע לבצע את כל העבודה עפ"י מסמכי המכרז, בהיקף המוצע בכתב הכמויות ובמחירים שפורטו על ידי בכתב הכמויות, בסך כולל של _____ ₪ (ובמילים: _____ ש"ח).

19. חתימת המציע על טופס ההצעה

שם המשתתף _____ כתובת _____
 טלפון _____ טל. סלולרי _____ פקס _____
 דואר אלקטרוני _____ איש הקשר _____

תאריך

חתימה וחותמת

אישור עו"ד/רו"ח

אני הח"מ _____ עו"ד/רו"ח מרחוב _____

מס' _____ עיר _____ מאשר בזאת כי היום _____

חתמו בפני ה"ה _____ ת.ז. _____

וה"ה _____ ת.ז. _____ על מסמכי מכרז מספר _____

תאריך _____ חתימה וחותמת/ עו"ד/רו"ח _____

אישור נוסף במידה והמציע הינו תאגיד

אני הח"מ _____ עו"ד/רו"ח מרחוב _____

מס' _____ עיר _____ מאשר בזאת כי חותמת התאגיד בצירוף _____

חתימותיהם של ה"ה _____ ת.ז. _____ ו- _____

שחתמו מטעם התאגיד דלעיל על מסמכי מכרז מספר _____

זה בפני, מחייבים את התאגיד לכל דבר ועניין.

תאריך _____ חתימה וחותמת עו"ד/רו"ח _____



**מכרז פומבי מספר 2/2018
לביצוע פרויקט עבודות בקומת הקרקע של מרכז הרווחה
בשטח המרכז הרפואי הלל יפה**

תשקיף משתתף

דפים אלה מיועדים לרישום נתוני מידע אותם מבקש המזמין לקבל מהמשתתף עם הצעתו במכרז והמשתתף נדרש למלאם ולהגישם עם הצעתו (במידת הצורך ניתן להשלים פרטים במכתב לוואי):

1. שם המציע/ים _____
2. מס' רשום של המציע (כפי שרשום ברשם החברות ו/או השותפויות ו/או בכל רישום אחר) _____
3. כתובת המציע _____
4. שמות הבעלים, השותפים ו/או מורשי החתימה (מחק את המיותר). _____

שם	מעמד	ת.ז.	טל.	פקס.	טלפון סלולארי

5. נציג המציע לעניין מכרז זה :
שם _____ טל _____ טל. סלולארי _____
פקס _____ מעביד _____
6. עובדים קבועים (שכירים) המועסקים ע"י המציע במועד הגשת ההצעה :
א. פירוט כוח האדם המנהלי :

ב. פירוט כוח האדם הביצועי (נא לפרט לפי מקצועות, כולל אנשי השירות וכו').

ניסיון :

יש לפרט 3 עבודות בינוי ו/או גמר כאשר כל אחת מהן בהיקף שווה או גדול להיקף הכספי של העבודות נשוא מכרז זה בהתאם להצעת המחיר, שבמסגרתן היו כלולות עבודות אלומיניום, ויטרינות ו/או זכוכית בהיקף כספי של לפחות 100,000 ₪ כ"א.
יש לפרט בסעיף זה רק עבודות שבוצעו במהלך 3 השנים שקדמו למועד האחרון להגשת ההצעות במכרז זה.

אין סעיף זה בא לבטל את החובה להציג אישורים בכתב על מקומות ביצוע העבודה, ועל ניסיון, אם אלו נדרשו במפורש בתנאי המכרז.

מועד סיום	מועד התחלה	היקף כספי עבודות אלומיניום, ויטרינות ו/או זכוכית	היקף העבודה (כספי)	סוג העבודה	מקום ביצוע העבודה	
						.1
						.2
						.3
						.4

שמות האנשים שניתן לקבל מהם חוות דעת והמלצות על המציע בהתייחס ללקוחות המפורטים לעיל, כולל כתובת וטלפון: יש לפרט מינימום 3 לקוחות/אנשי קשר.

מקום ביצוע העבודה	שם איש הקשר ותפקידו	טלפון/כתובת	
			.1
			.2
			.3
			.4
			.5

המזמין שומר לעצמו את הזכות לפנות לאנשי הקשר המפורטים לעיל לצורך קבלת חוות דעת על המציע. במקרה שתינתן חוות דעת שלילית על המציע ו/או על עבודה שביצע, המזמין שומר לעצמו את הזכות לפסול את ההצעה, גם אם ההצעה תהיה ההצעה הזולה ביותר או בעלת הניקוד הגבוה ביותר.

הננו מצהירים בזה שכל הפרטים דלעיל נכונים וכי כל העובדים, הציוד וכו' המפורטים לעיל עומדים לרשותנו לשם קיום התחייבויותינו אם נזכה במכרז. .8

תאריך _____ שם המציע _____

חתימה וחותמת _____



מסמך ו'

תנאים מיוחדים

תנאים מיוחדים להסכם ההתקשרות, המצורף כמסמך ב' למסמכי המכרז והמהווה חלק בלתי נפרד ממכרז פומבי מספר 2/2018, לביצוע פרויקט עבודות בקומת הקרקע של מרכז הרווחה בשטח המרכז הרפואי הלל יפה.

להלן כותרות הסעיפים של מסמך ו', הכותרות אינן מחייבות ואינן מהוות חלק של הסעיפים עצמם :

1. הערכת שינויים (סעיף 49 להסכם ההתקשרות): תבוצע בהתאם לאמור בסעיף 34 למסמך ג'-1.
2. טיב החומרים והעבודה (סעיף 35 להסכם ההתקשרות) - בדיקות מעבדה: המזמין רשאי לבחור בעצמו את מעבדת הבדיקות ולהתקשר עימה ישירות תוך חיוב הקבלן בעלות כל הבדיקות שיבוצעו back to back.
3. תשלום עבודה יומית (סעיף 50 להסכם ההתקשרות): יבוצעו בהתאם לפירוט תשומות אשר יוגש ע"י הקבלן ויאושר ע"י המפקח. עלות התשומות תקבע בהתאם לסעיפים המתאימים במחירון דקל העדכני בהנחה של 15%.
4. ביטוח על ידי קבלן (סעיף 19 להסכם ההתקשרות) – יהיה בהתאם לקבוע במסמך יא' למסמכי המכרז.

עדיפות בין מסמכים:

מוסכם ומוצהר בזה כי מסמך ו' בא להחליף, להוסיף ו/או לשנות את האמור במסמך ב', או במסמך אחר ממסמכי המכרז. ובכל מקרה שתיווצר סתירה ו/או אי התאמה בין האמור במסמך זה לבין האמור במסמך ב' או במסמך אחר, תינתן עדיפות להוראות במסמך זה.

חתימת הקבלן

מסמך ז'

שם הבנק/חברת הביטוח _____
 מס' הטלפון _____
 מס' הפקס: _____

כתב ערבות

לכבוד
 קרן מחקרים רפואיים, פיתוח תשתיות
 ושירותי בריאות (ע"ר)
ליד המרכז הרפואי הלל יפה

הנדון: ערבות מס' _____

אנו ערבים בזה כלפיכם לסילוק כל סכום עד לסך _____
 (במילים) _____
 אשר תדרשו מאת: _____ (להלן "החייב") בקשר
 עם הזמנה/חוזה _____

אנו נשלם לכם את הסכום הנ"ל תוך 15 יום מתאריך דרישתכם הראשונה שנשלחה אלינו בכתב בדואר רשום או
 במסירה ידנית, מבלי שתהיו חייבים לנמק את דרישתכם ומבלי לטעון כלפיכם טענת הגנה כל שהיא שיכולה לעמוד
 לחייב בקשר לחיוב כלפיכם, או לדרוש תחילה את סילוק הסכום האמור מאת החייב.

ערבות זו תהיה בתוקף עד תאריך _____
 דרישה על פי ערבות זו יש להפנות לסניף הבנק/חב' הביטוח שכתובתו _____
 שם הבנק/חב' הביטוח _____

מס' הבנק ומס' הסניף _____ כתובת סניף הבנק/חברת הביטוח _____

תאריך _____ שם מלא _____ חתימת וחותמת מורשה החתימה _____

נוסח התחייבות לשמירת סודיות ואבטחת מידע**מסמך זה ייחתם על ידי המציע**

לכבוד
 קרן מחקרים רפואיים, פיתוח תשתיות
 ושירותי בריאות (ע"ר)
 ליד המרכז הרפואי הלל יפה

א.ג.ג.,

הנדון: התחייבות לשמירת סודיות ואבטחת מידע

הואיל וקרן מחקרים רפואיים, פיתוח תשתיות ושירותי בריאות (ע"ר) שליד המרכז הרפואי הלל יפה (להלן: "המזמין") פרסם מכרז פומבי 2/2018, לביצוע פרויקט עבודות בקומת הקרקע של מרכז הרווחה (להלן – "המכרז") בשטח המרכז הרפואי הלל יפה (להלן: "המרכז הרפואי");

והואיל והמציע _____ (להלן: "המציע") מעוניין להשתתף במכרז זה;

והואיל והמזמין התנה השתתפות המציע במכרז בתנאי שהמציע והבאים מטעמו ישמרו על סודיות כל המידע כהגדרתו להלן, וכן על סמך התחייבות המציע לעשות את כל הדרוש לשמירת סודיות לאבטחת המידע;

אי לזאת, אני הח"מ, המציע במכרז, מתחייב כלפיכם כדלקמן:

1. בהתחייבות זו תהיה למונחים הבאים המשמעות המופיעה לצידם:

"מידע" - כל מידע (Information), ידע (Know-How) השייך למזמין ו/או למטופלים המטופלים ו/או שטופלו במרכז הרפואי ו/או הקשור בביצוע העבודות נשוא מכרז זה, בין בעל פה ובין בכתב ו/או בכל צורה או דרך של שימור ידיעות בצורה חשמלית ו/או אלקטרונית ו/או אופטית ו/או מגנטית ו/או אחרת, בין ישיר ובין עקיף, לרבות אך מבלי לגרוע מכלליות האמור: נתונים, מסמכים, דו"חות, התכתבויות, מידע אודות המרכז הרפואי והחולים השוהים במרכז הרפואי (לרבות זהותם), צילומים שצולמו במתחם המרכז הרפואי, מידע המתייחס למצב בריאותו הגופני או הנפשי של מטופל במרכז הרפואי או לטיפול הרפואי בו, מידע מתוך הרשומה הרפואית של מטופל במרכז הרפואי.

"סודות מקצועיים" - כל מידע אשר יגיע לידי בקשר לביצוע העבודות נשוא מכרז זה, בין אם נתקבל לפני ו/או במהלך ביצוע העבודות או לאחר מכן, לרבות ומבלי לפגוע בכלליות האמור לעיל: מידע אשר יימסר על ידי המזמין ו/או כל גורם אחר ו/או מי מטעמו.

2. כל מידע או סוד מקצועי או ידיעה או מסמך או חפץ או כל דבר אחר שלפי טיבם אינם נכסי הכלל, שהגיעו לידי כמציע במכרז ו/או כזוכה במכרז עקב או בהקשר לביצוע העבודות לא אוציא ולא אעביר ולא אמסור אותם לצד שלישי כלשהו, ללא יוצא מן הכלל, או לרשות הרבים, וכן לא אוציא ולא אעביר ולא אמסור כל חלק מהם או כל זכות או טובת הנאה בהם לצד שלישי כאמור או לרשות הרבים, אלא אם הותר הדבר על ידי הגורם המוסמך במזמין ו/או במרכז הרפואי, בכתב. המציע/הזוכה במכרז מצהיר כי ידוע לו ומקובל עליו כי כל החומרים ו/או המוצרים ו/או הרשימות ו/או המאגרים מכל סוג ומין המשמשים לביצוע המשימות על פי מכרז זה יחשבו לרכוש המזמין ו/או המרכז הרפואי, הן בתקופת המכרז ו/או הזכייה על פיו והן לאחר תום תקופה זו.



3. המציע/הזוכה במכרז מצהיר כי ידוע לו שתוקף סודיות מידע רפואי הנו ללא תפוגת זמן.
4. כל החומרים והמוצרים אשר יפותחו ו/או יבוצעו כתוצאה מהמכרז, מביצוע ההסכם על פיו לרבות טפסים ו/או מערכת ממוחשבת יחשבו כקניינו הבלעדי של המזין ו/או המרכז הרפואי. למען הסר ספק מוסכם כי אין להשתמש במידע, בסודות מקצועיים, בחומרי השירות, מסמכים, מסמכי מחשב וכדומה שלא לצורך ביצוע העבודות או להעבירם לגורם שלישי אלא באישור הנהלת המזמין ו/או המרכז הרפואי בכתב.
5. המציע/הזוכה במכרז מתחייב לשמור בסודיות מוחלטת כל מידע וכל סוד מסחרי שהגיע או יגיע לידיעתו במסגרת ו/או בהקשר לפעילותו מול המזמין ו/או המרכז הרפואי ולא להעביר בכל צורה שהיא כל מידע ו/או סוד מקצועי לאדם ו/או לגוף כלשהו ולא לעשות בו כל שימוש שלא בהקשר לעבודתו עבור המזמין ו/או המרכז הרפואי או באמצעות אחרים. המציע/הזוכה במכרז לא יוציא כל מידע רפואי, מידע על שוהים במרכז הרפואי, עובדים או כל מידע סודי אחר אל מחוץ לתחומי המרכז הרפואי. הדברים אמורים לגבי כל צורה של מידע (דיגיטלי, פיזי או כל צורה אחרת), אלא אם הדבר אושר מראש ובכתב על ידי הנהלת המזמין ו/או המרכז הרפואי.
6. המציע/הזוכה במכרז לא יעבד המידע בכל אמצעי שאיננו רכוש המזמין ו/או המרכז הרפואי אלא אם כן ניתן לכך אישור מפורש על ידי הגורם המוסמך ובכתב.
7. המציע/הזוכה במכרז מצהיר בזה כי יעשה כל הניתן לצורך אבטחת המידע והסודות המקצועיים. המציע/הזוכה במכרז מצהיר בזה כי יפעל בנושא זה אף בהתאם להנחיות המזמין ו/או המרכז הרפואי, ככל שיינתנו. אין באמור בסעיף זה ובהנחיות שיינתנו על ידי המזמין ו/או המרכז הרפואי כדי לגרוע מאחריות המציע/הזוכה במכרז בכל צורה שהיא.
8. המציע/הזוכה במכרז יישא לבדו באחריות לכל נזק ו/או פגיעה ו/או אובדן ו/או הפסד שיגרמו למזמין ו/או למרכז הרפואי ו/או לרכושו ו/או למי מטעמו ו/או לצד ג' כלשהו, לרבות מטופלי המרכז הרפואי ו/או לגופו של כל אדם ו/או גוף כאמור אשר נגרם כתוצאה מכך שלא עמד בהתחייבותיו על פי מסמך זה ועל פי מסמכי המכרז.
- המציע/הזוכה במכרז מתחייב לתקן, להיטיב, להשלים, ככל שניתן, כל נזק ו/או פגיעה ו/או אובדן ו/או הפסד כאמור לעיל במועד הקרוב ביותר לאחר קורתם הכול לשביעות רצונו המלאה של המזמין ו/או המרכז הרפואי.
- המציע/הזוכה במכרז מתחייב בזה לשפות את המזמין ו/או המרכז הרפואי בגין כל הוצאות ו/או תביעות שתוגשנה נגדם בגין נזק ו/או פגיעה ו/או אובדן ו/או הפסד להם אחראי המציע/הזוכה במכרז, כאמור לעיל, בתוספת הוצאות משפטיות ושכר טרחת עורך דין וזאת מיד עם דרישתם הראשונה.
9. המזמין ו/או המרכז הרפואי שומרים לעצמם את הזכות לבצע בקרות לבחינת קיום נהלי אבטחת המידע על ידי המציע/הזוכה במכרז. המציע/הזוכה במכרז מתחייב לתקן את הליקויים שיימצאו בתוך תקופת זמן שתיקבע על ידי המזמין ו/או המרכז הרפואי.
10. המציע/הזוכה במכרז מתחייב לעדכן את המזמין ו/או המרכז הרפואי בכל אירוע אבטחת מידע או שינוי שהתבצע בתחומו או באחריותו ויכול להשפיע על אבטחת המידע של מידע ו/או סודות מקצועיים של המזמין ו/או המרכז הרפואי, שברשותו (כגון: שינוי כלשהו במערכות מידע, העסקת קבלני משנה, שינוי/הוספת עובדים וכו') ולקבל אישור על כך מראש מהמזמין ו/או מהמרכז הרפואי.



11. אני מצהיר בזה כי ידוע לי שהיה ואזכה במכרז יהא עלי להחתים את כל העובדים שיעבדו מטעמי בתחומי המרכז הרפואי על "התחייבות לשמירה על סודיות והנחיות אבטחת מידע" המופיע במסמך ח'2 למסמכי המכרז, לפני תחילת העבודה במרכז הרפואי. המרכז הרפואי שומר לעצמו את הזכות לבקר מימוש הנחיה זו בכל עת ובכל דרך שימצא לנכון.

מוסכם עלי כי במקרה ותמצא חריגה מסעיף זה, הפיצוי המוסכם הנו 1,000 ₪ לכל עובד שיימצא כי לא הוחתם על הצהרה כאמור. אין בקנס זה או בבקרה זו בכדי לגרוע מאחריות הזוכה במרכז כפי שהוגדרה בסעיפי מסמך זה.

12. ידוע לי ואני מסכים כי היה ואפר את ההנחיות הקבועות במסמך זה יראו בכך הפרה יסודית של ההסכם בין הצדדים. במקרה זה, יהיה רשאי המזמין ו/או המרכז הרפואי, על פי בחירתו, בנוסף על כל זכות שיש להם על פי כל דין, לבטל את ההסכם ו/או את זכייתי במכרז לאלתר או להשהותו וכן לדרוש פיצויים על הנזקים ו/או הפסדים שנגרמו להם כתוצאה מההפרה.

ולראיה באתי על החתום

היום:

יום	בחודש	שנת
-----	-------	-----

המציע:

שם פרטי ומשפחה	ת"ז
----------------	-----

כתובת	חתימה
-------	-------

מסמך ח'2התחייבות לשמירה על סודיות והנחיות אבטחת מידע

אני הח"מ _____ ת.ז. _____ (להלן – "העובד") עובד חברת _____ (להלן – "החברה") מצהיר ומתחייב בזה כלפי קרן מחקרים רפואיים, פיתוח תשתיות ושירותי בריאות (ע"ר) ליד המרכז הרפואי הלל יפה וכלפי המרכז הרפואי הלל יפה (להלן ביחד וכל אחד לחוד: "המרכז הרפואי"):

1. לשמור בסוד, לא להעביר, להודיע, למסור, לגלות או להביא לידיעת כל אדם, בין במישרין ובין בעקיפין, בין בתמורה ובין שלא בתמורה, בין בתקופת ההתקשרות ובין לאחר מכן, כל ידיעה שתגיע אלי בקשר עם או עקב קבלת מידע מהמרכז הרפואי או בתוקף עבודתי תוך כדי תקופת ביצוע העבודה, לפני או לאחר מכן, ולרבות כל נושא הקשור למחקר, תהליכים, תחשיבים, נתונים, שרטוטים, מסמכים וכל מידע שנודע לי עליו והקשור לקבלת מידע זה.
2. מובהר בזה כי הגדרת מידע שבכתב התחייבות זה תכלול כל ידע ו/או מידע ו/או חומר מקצועי ו/או טכנולוגי ו/או מסחרי של משרד הבריאות ו/או המרכז הרפואי ו/או של אחרים מטעם ו/או של מטופלים השוהים בבית החולים, לרבות זהותם, מצב בריאות הגופני ו/או הנפשי, מידע מתוך הרשומות הרפואיות שלהם וכיו"ב, כל עוד לא הפכו להיות נחלת הכלל, וכל מידע הנוגע למשרד הבריאות ו/או למרכז הרפואי, אשר נמסר לחברה, ו/או לעובדים ו/או הגיע ו/או יגיע לידיהם או לידיעתם, עקב ביצוע השירותים על פי מכרז 5/2017 לניהול הליך אכלוס מרכז רווחה בשטח המרכז הרפואי הלל יפה או בכל דרך אחרת באופן ישיר או עקיף, בעל-פה, ברשימות, בדיסקטים, בתיקים, בתוכנות מחשב, בתרשימים, בחוברות, במסמכים ו/או בכל מדיה ואופן שהוא, לרבות כל תוצר, רעיון תכנית או מסמך. מובהר כי המידע יהיה וישאר בכל עת קניינו המלא של המרכז הרפואי.
3. מידע של/הנוגע למרכז הרפואי, על כל צורותיו, המועבר למשרדי החברה ו/או לעובדים ואני ביניהם לא יצא מתחום החברה אלא חזרה למשרדי המרכז הרפואי. במידה וקיים צורך להוציא מידע שכזה מחוץ לתחומים אלו, יעשה הדבר אך ורק לאחר קבלת אישור מראש ובכתב ממנהל אבטחת מידע של המרכז הרפואי. בבקשה לקבלת ההיתר יובא הנימוק לצורך ע"י גורם ניהולי בחברה. בתום השימוש בחומר שנתקבל מהמרכז הרפואי תוודא החברה/העובד גריסתו או החזרתו למרכז הרפואי, בהתאם להנחיות הגורם ממנו הגיע החומר.
4. החברה והעובדים ואני ביניהם יוודאו כי מידע של משרד הבריאות ו/או המרכז הרפואי אשר יש להוציאו מתחום המשרדים, בהתאם לתת-סעיף 3 לעיל, יועבר בהקדם האפשרי לתחום משרדי החברה או למשרדי המרכז הרפואי, על-מנת לאפשר אחסון ובקרה כנדרש. כמו כן, החברה והעובדים ואני ביניהם מתחייבים שלא להשאיר חומר של משרד הבריאות ו/או בית החולים ברכב חונה ו/או לאפשר הוצאת חומר לביתם של עובדים, אלא לאחר יידוע וקבלת אישור ממנהל אבטחת המידע במרכז הרפואי מראש ובכתב.
5. מסמכים הכוללים מידע, המיועדים לתליה על לוחות המודעות בשטח החברה יקבלו את אישור הנהלת החברה בהיבטי אבטחת מידע בטרם תליתם.
6. מידע אשר אין בו עוד צורך ייגרס במכונת גריסה הממוקמת בשטח העבודה, במגרסה שעומדת בדרישות משרד הבריאות, על-פי תקן DIN 32757 ברמה 4 לפחות. דהיינו, לאחר הגריסה ייוותרו פתיתים שאינם גדולים מ 15 X 2 מ"מ. עד לגריסתו של המידע תוודא הנהלת החברה נעילתו כמוגדר. אין להשליך מסמכים הכוללים מידע של משרד הבריאות ו/או בית החולים לפחי האשפה ואין למוסרם למנקים.
7. לא יועבר מידע או כל חלק ממנו, בכל צורה או אופן, בין במישרין ובין בעקיפין, על-ידי החברה ו/או ע"י העובדים ואני ביניהם אל צד שלישי כלשהו, לרבות גורמים ו/או מועסקים של החברה אשר אינם

משולבים בשירות למרכז הרפואי, לרבות מידע המגיע בפקס, מסמכים, קלטות, מחשבים ניידים, מדיה מגנטית או אופטית.

8. החברה והעובדים ואני ביניהם מתחייבים בזאת שלא לקחת מהמרכז הרפואי ו/או לעיין ו/או לצלם ו/או לשכפל מדיה מגנטית או מסמכים הנמצאים על שולחנות עובדי המרכז הרפואי, בעמדות העבודה או בכל שטח אחר שברשות המרכז הרפואי, זאת למעט מידע כמתואר שיינתן לעובדים במסגרת ולצורך מתן השירות מגורמי המרכז הרפואי בתוקף עבודתם.
9. החברה והעובדים ואני ביניהם מתחייבים שלא לעשות כל שימוש במחשבי המרכז הרפואי אלא אם ניתן לכך אישור מפורש ומראש ממנהל אבטחת המידע של המרכז הרפואי. השימוש ייעשה לצורך שאושר, וזאת בלבד.
10. החברה והעובדים ואני ביניהם מתחייבים שלא להכניס למחשבי המרכז הרפואי כל אמצעי זיכרון נתיק, כגון Disk-on-Key או דיסק וכן כל התקן USB באשר הוא.
11. באם החברה מחזיקה ברשותה מאגר מידע של המרכז הרפואי ובאם מידע זה כולל היבטים של "צנעת הפרט" כפי שמוגדרים בחוק וכן היבטים עסקיים ואסטרטגיים של משרד המרכז הרפואי - יחולו על מאגר זה כל דרישות האבטחה כפי שהן מיושמות במאגרי המידע של המרכז הרפואי.
12. ידוע לי כי אני מחויב לשמור על סודיות כלפי משרד הבריאות והמרכז הרפואי, וכי אי מילוי התחייבותי לסוגיות כאמור, עלולה לגרום לי לנזקים, כמו גם למשרד הבריאות ולמרכז הרפואי.
13. ידועה לי חובת שמירת הסודיות מכוח חוק הגנת הפרטיות - התשמ"א 1981- והתקנות שמכוחו וכן מכוח חוק זכויות החולה, תשנ"ו-1996.
14. כן ידוע לי, כי אי מילוי התחייבותי על פי האמור לעיל, מהווה עבירה אף לפי סעיף 118 לחוק העונשין, התשל"ז 1977.
15. התחייבותי זו ניתנת בהביני את תוכנה והסכמתי לכתוב בה.
16. ידוע לי כי סודיות מידע רפואי הנה ללא תפוגת זמן וכי חלה על החברה ועובדיה ואני ביניהם להגן על המידע הנמצא בחזקתה, כמפורט במסמך זה, ללא הגבלת זמן כלשהי.
17. ההתחייבויות שבכתב התחייבות זה מוחלטות ובלתי חוזרות ותחייבנה את החברה ואת העובדים ואני ביניהם, במהלך תקופת מתן השירותים על פי מכרז 5/2017 לניהול הליך אכלוס מרכז רווחה בשטח המרכז הרפואי הלל יפה ולאחר סיומם, לרבות לאחר סיום העסקת העובד ע"י החברה, ללא הגבלת זמן כלשהי.
18. מובהר כי כל ההתחייבויות שבכתב זה יחולו והינן מחייבות את החברה ואת עובדי החברה ואותי ביניהם, ביחד ולחוד, לרבות מקום בו נרשם מפורשות "החברה", אלא מקום בו עולה מסדר הדברים כי ההתחייבות הינה של החברה בלבד.

שם מלא: _____ מספר זהות: _____

חתימה: _____ תאריך: _____

מסמך ט'**נספח בטיחות****הצהרת בטיחות - נספח להסכם התקשרות עם קבלן**

לאחר עיון בקובץ הוראות זה ובהוראות בטיחות וגהות הרלוונטיות לסוג העבודה המבוצעת, עליך לאשר בחתימתך כי הבנת את תוכן הדברים שהובאו לידיעתך על ידי מהנדס ביה"ח ו/או מנהל פרויקט ו/או ממונה הבטיחות והינך מתחייב לפעול לפי ההוראות.

התחייבות הקבלן:

1. הקבלן מתחייב לעבוד עפ"י כל חוקי ותקנות הבטיחות שפורסמו או שיפורסמו בעתיד לרבות:
 - (1) פקודת הבטיחות בעבודה (נוסח חדש), תש"ל - 1970 ותקנותיה.
 - (2) חוק ארגון הפיקוח על העבודה התשי"ד - 1954 ותקנותיו.
 - (3) חוק החשמל התשי"ד - 1954 ותקנותיו.
 - (4) חוק עבודת הנוער התשי"ג - 1953 ותקנותיו.
 - (5) כל דין אחר החל על עבודתו.
2. הקבלן המבצע בנייה או בניה הנדסית אשר חלה עליהם פקודת הבטיחות בעבודה, מתחייב לדווח למפקח האזורי לא יאוחר משבעה ימים לאחר התחלתן הודעה בכתב על העבודה, פרט לעבודה שיש יסוד סביר להניח שימשכו פחות מ-6 שבועות.
3. הקבלן מתחייב למנות מנהל עבודה מוסמך לאתר בנייה שישמש כתובת עיקרית לנושא הבטיחות, למסור בכתב את פרטיו המלאים לשירות הפיקוח על עבודה ולרשום אותם בפנקס הבטיחות הכללי שינוהל באתר ולקבל את אישורו.
4. הקבלן מתחייב להציג באתר הבנייה שלט הכולל את פרטיהם ומענם של מבצעי הבנייה ושל מנהל העבודה, וכן את מהות העבודה המתבצעת.
5. הקבלן מתחייב לבצע את עבודתו בכפיפות לתנאי המכרז, ההזמנה, התכניות, המפרטים הטכניים הכלליים והמיוחדים והסכם ההתקשרות.
6. הקבלן מתחייב לבצע את העבודות, לרבות עבודות המבוצעות ע"י קבלני משנה, תוך שמירה קפדנית על כל כללי הבטיחות תחת השגחתו המתמדת של בא כוחו אשר מינה כמופרט בסעיף 3 לעיל, ולהימנע מכל מעשה או מחדל, העלולים להוות סכנה לאדם ו/או לרכוש.
7. הקבלן יהיה אחראי כלפי משרד הבריאות \ מרכז רפואי, על נושא הבטיחות עבור כל עבודה שהוא ימסור מתוך הזמנה לקבלני משנה.
8. אי עמידה בדרישות האמורות תביא להפסקת העבודה עד להבטחת בטיחותם של העובדים.
9. **אתר העבודה**

א. עישון אסור בכל מבני בית החולים.

ב. הקבלן מתחייב להחזיק את מקום ביצוע העבודה בצורה נקייה, מסודרת ובטוחה.

ג. הקבלן מתחייב לגדר לבטח ובצורה ברורה ונכונה ולסמן בשלטי אזהרה כך שיראו גם בשעות

החשכה, כל שטח או משטח העבודה בו קיים סיכון פגיעה ו/או נפילה, עקב ביצוע העבודה.

הגידור יכול סגירה הרמטית (ללא פתחים ברוחב מעל 12 ס"מ) מפני כניסת אנשים לאתר.



- דלתות ושערים יהיו סגורים בכל זמן למעט ברגע מעבר עובדים בשער או דלת. חובה על הקבלן למנוע כניסת אנשים זרים לאתר העבודה.
- ד. אין לפרק את הגידור לפני גמר כל העבודות כולל של קבלני משנה ופינוי כל הפסולת, הפיגומים והסולמות.
- ה. חל איסור להשאיר כלי עבודה או לאחסנם מחוץ לאזור המוגדר.
- ו. הקבלן יודא שכל עובדיו יישאו תג זיהוי כל הזמן ששהים במרכז הרפואי.

10. ניהול סיכונים

- א. הקבלן יכין וימסור לנציג המרכז הרפואי תוכנית לניהול בטיחות באתר בו נדרשת הכנת התוכנית בהתאם לתקנות ארגון הפיקוח על העבודה (תכנית לניהול הבטיחות), התשע"ג - 2013.
- ב. באתר בו אין דרישה להכין תוכנית לניהול בטיחות כאמור בסעיף 10א, הקבלן יבצע הערכת סיכונים ואציין אמצעים להקטנתם על גבי טופס בנספח מס' 1.

11. עבודות בניה ובניה הנדסית

א. עבודות בניה או בניה הנדסית יבוצעו עפ"י תקנות הבטיחות בעבודה (עבודות בניה), התשמ"ח - 1988.

- ב. הקבלן הינו קבלן ראשי, כמי שהמרכז הטיל עליו את ביצוע עבודות הבניה, והוא לוקח על עצמו כמבצע הבניה את האחריות הכוללת לביצוע הוראות תקנות הבטיחות בעבודה (עבודות בניה).
- ג. הקבלן מתחייב להודיע למפקח העבודה האזורי על כל עבודות בניה או בניה הנדסית, שמשכה הצפוי עולה על 6 שבועות, כנדרש בסעיף 192 לפקודת הבטיחות בעבודה.

12. חפירות

- א. הקבלן מתחייב לבצע עבודות חפירה בהתאם לתקנות הבטיחות בעבודה (עבודות בניה) התשמ"ח - 1988 ובפרט פרק ט' - חפירות ועבודות עפר.
- ב. הקבלן ידאג לתאם כל חפירה עם הרשויות הנדרשות ועפ"י דרישותיהן.
- ג. כל חפירה או חציבה תבוצע רק לאחר קבלת אישור בכתב ממנהל פרויקטמהנדס חשמל/מנהל שירותים טכניים, זאת כדי למנוע פגיעה בכבלי חשמל או צינורות תת קרקעיים. אין לבצע עבודות חפירה ללא מפרט ותוכניות עבודה מאושרות.

13. הריסות

- א. הקבלן מתחייב לבצע עבודות הריסה בהתאם לתקנות הבטיחות בעבודה (עבודות בניה) התשמ"ח - 1988 ובפרט פרק י' - הריסות.
- ב. פינוי פסולת בניין תעשה ישירות למכולה ייעודית לפסולת בניין. כאשר קיים צורך לפנות פסולת מקומה גבוהה למכולה הדבר יעשה באמצעות שריוול תוך וידאו שכל השריוול שלם. פתחו התחתון עטוף בכיסוי המכולה.
- ג. חומרי בידוד, כגון צמר סלעים, ייעטף טרם הכנסתה למכולה בשקית מחומר אטום ועמיד.

14. עבודה על גגות שבירים ו/או תלולים

עבודה על גגות שבירים ו/או תלולים או חלקלקים תבצע בהתאם לתקנות הבטיחות בעבודה (עבודה על גגות שבירים או תלולים) התשמ"ו - 1986

15. עבודה בגובה

- א. הקבלן יעסיק עובדים שהוכשרו והוסמכו לביצוע משימות בגובה וינקוט בכל האמצעים הנדרשים למניעת נפילת אדם לעומק בהתאם לפקודת הבטיחות בעבודה (נוסח חדש) תש"ל - 1970 , לתקנות הבטיחות בעבודה (עבודות בנייה) התשמ"ח - 1988 , לתקנות הבטיחות בעבודה (עבודה בגובה) התשס"ז - 2007 ולכללי הזהירות המתחייבים בנסיבות קיום העבודה.
- ב. הקבלן יציג היתרי עבודה בגובה של העובדים לממונה בטיחות של המרכז הרפואי .
- ג. במקרה שיעורר צורך לצאת לגג, על הקבלן לוודא נעילת דלת יצאה לגג בתום העבודה.

16. עבודה במקום מוקף

- א. עבודה במקום מוקף (כניסה לבורות ביוב, מיכלים וכד') תבצע בהתאם לפקודת הבטיחות בעבודה תש"ל - 1970 ועפ"י נוהל הבטיחות- מוסדי "עבודה במקום מוקף", 2014 .
- ב. על הקבלן לוודא קיום כל אמצעי הבטיחות ולבצע כל הבדיקות הנדרשות לפני כניסה לחלל מוקף בהתאם לרשימת תיוג – ראה נספח 2 "עבודה במקום מוקף"

17. עבודות חשמל ו/או עבודות שיש עימן סיכון התחשמלות

- א. כל עבודות החשמל יבוצעו בהתאמה מלאה לחוק החשמל 1954 והתקנות הישימות שפורסמו עד מועד ביצוע העבודה. הקבלן אחראי להבטיח שכל הציוד החשמלי וכל התקנות החשמליות יעמדו בתקן ובדרישות חוק החשמל.
- ב. עבודות חשמל יבוצעו ע"י חשמלאי בעל רישיון מתאים עפ"י חוק החשמל.
- ג. התחברות למקור חשמל תיעשה בידיעה ובאישור של מהנדס חשמל.
- ד. ניתוק זרם החשמל, חיבור/החזרת זרם החשמל, ניתוק/חיבור מכשירי חשמל, תיעשה אך ורק בידיעתו ובאישורו של מהנדס חשמל ובכפוף לכללי נעילה ותיוג כנדרש ב"הוראות הבטיחות – חשמלי"
- ה. הקבלן יודא טרם תחילת העבודה, שסביבת העבודה בה הוא מתכוון לעבוד, יבשה, מוארקת וללא מפגעים.
- ו. הקבלן מתחייב להשתמש בכלי עבודה חשמליים ידניים מטלטלים תקינים העומדים בתקנים לעניין בידוד כפול.
- ז. כל כלי עבודה המחובר לכבל הארכה יהיה מחובר ללוח שבו מפסק לזרם דלף (מפסק פחת), בין שהלוח קבוע ובין שהוא נייד.
- ח. הקבלן מתחייב שלא להשאיר מכשירי חשמל כלשהם ללא השגחה וכן לא לעשות שימוש במוליכי חשמל גלויים במקום העבודה.

18. עבודה באש גלויה

- א. בעת ביצוע עבודות כגון: חימום, חיתוך, ריתוך וכל פעולה אחרת הגורמת להיווצרות ניצוצות או אש גלויה, על הקבלן לנקוט בכל האמצעים למניעת התפשטות האש/פיצוץ, לרבות קיום אמצעי כיבוי זמינים, הרחקה וניטרול של חומרים דליקים, חציצה וכד'.
- ב. לפני ביצוע עבודה באש גלויה יש לקבל היתר עבודה חתום בהתאם לנוהל מוסדי "עבודה באש גלויה", 2016. היתר זה תקף ליום אחד בלבד. ראה נספח מס' 3.
- ג. לכל אורך ביצוע העבודה הקבלן יחזיק במקום אמצעים לכיבוי השריפה בהתאם להנחיות שיצורפו להיתר העבודה.

19. עבודות הכרוכות בפיזור מזהמים כגון עשן, אבק, אדים ומטרדי ריח

- א. הקבלן יפעל בהתאם להנחיית "הועדה למניעת זיהומים בזמן בניה ושיפוץ" בכל הקשור למניעת פיזור אבק, אדים, עשן וכד' לאזורים מאוכלסים. בין אותם אמצעים ילקח בחשבון: איטום אזור עבודה, שימוש באמצעי ניקת אוויר, הצבת שטיחונים, אמצעי בידוד וכד'.
- ב. בעבודות בקרבת פתחי אוורור או בסביבת יחידות של מערכות מיזוג על הקבלן לקבל הנחיות מראש ממנהל פרויקט (בהתייעצות עם מנהל מעכות מיזוג) בדבר מניעת חדירת עשן, אבק, אדים ומטרדי ריח אחרים (לדוגמה, צבע/דבק) דרך פתחי היניקה של מערכות המיזוג לתוך המבנים.

20. העברת צנרת/חיווט דרך גגות וקירות

בסיום כל עבודה המחייבת חדירה דרך גגות, קירות בלוקים או גבס ובמיוחד קירות אש, לצורך העברת צנרת, חוטי חשמל, תעלות לסוגיהן וכד', הקבלן ידאג לאטום את החדירות בחומרים ושיטות מתאימות. איטום של קירות אש יעשה בחומרים מעכבי בערה תיקניים.

21. עבודה בקרבת צנרת גזים רפואיים

- א. אם העבודה מתבצעת בסמיכות לצנרת של גזים רפואיים (צבועה בכחול, ירוק, לבן, חום, או סגול) יש להגן על הצנרת מפני נזקי חום ע"י יריעות בד חסין אש ומפני נזק מכני ע"י מגן קשיח.
- ב. כל הפסקה של אספקת גז רפואי מחייבת את הקבלן לקבל אישור מראש בכתב ממנהל פרויקט/אחזקה.
- ג. לפני כל חיבור מחדש יש לוודא כי ננקטו כל האמצעים כדי שהפעלה מחדש לא תגרום לנזקים או פגיעות.
- ד. חל איסור מוחלט לבצע שינוי כלשהו מעבר לתוכניות המאושרות במערכות גזים רפואיים.

22. כללי זהירות בחמצן:

- א. אסור לחשוף בצורה כל שהיא חמצן למקורות אש, חום וניצוצות.
- ב. אסור להביא, בדרך כל שהיא, למגע בין החמצן או כל פריט המשמש לחמצן, לבין שמנים, משחות סיכה, חומרים דליקים, וכימיקלים.
- ג. אסור לטפל במערכות חמצן או גליליהם באם הידיים, הבגדים, הכפפות או כלי העבודה נושאים שאריות שמן, שומן, משחות סיכה וכדומה.
- ד. אסור בהחלט להביא למצב בו צינור מוביל חמצן או גליל יהיו חלק ממעגל חשמלי.
- ה. אין לשמן או לנקות בחומר דליק אביזרי חמצן.



- ו. אסור ומסוכן לפתוח פתיחה מהירה את בריז החמצן .
 ז. בכל מקרה של פריצת חמצן במקום סגור – יש לאוורר את המקום ולכבות מקורות אש וחום.

23. נהיגה בשטח תפעולי של המרכז הרפואי

- א. נהיגה ברכב מותרת רק לנושא רישיון נהיגה בר תוקף המתאים לסוג הרכב המופעל . אין להכניס לשטחים ציבוריים כגון דשא , שבילים , גינות , חצרות בלי לקבל אישור מראש על כך מקצין הביטחון.
 ב. אין להשתמש ברכב תפעולי של המרכז הרפואי ע"י העובדים שלא הוסמכו לכך.

24. מקצועיות, כשירות והדרכת עובדי הקבלן

- א. הקבלן מתחייב להעסיק על חשבונו לצורך ביצוע העבודות עפ"י הסכם זה, מספר מספיק של עובדים בעלי רמה מקצועית נאותה, שיהיו להם הכישורים הדרושים והמתאימים לביצוע העבודות וידאג להכשירם עפ"י צורך.
 ב. הקבלן מתחייב טרם תחילת העבודה להדריך את עובדיו על חשבונו בכל הקשור לעבודה בטיחותית עפ"י דין והסכם זה באמצעות בעל מקצוע מתאים כנדרש בתקנות ארגון הפיקוח על העבודה (מסירת מידע והדרכת עובדים), התשנ"ט - 1999. הקבלן יוודא כי עובדיו הבינו את ההדרכה והסיכונים בעבודה אליהם חשופים וכי הם פועלים על פיה. הקבלן יחזור ויקיים הדרכה כאמור בהתאם לצרכי העובדים ולפחות אחת לשנה.
 ג. הקבלן מתחייב כי כל עובד מעובדיו ו/או מי מטעמו יהיה כשיר לעבודה מבחינה רפואית ולאחר שעבר את כל הבדיקות הרפואיות הדרושות עפ"י כל דין.

25. ציוד מגן אישי

- הקבלן מתחייב לספק ציוד מגן אישי תקין ומתאים לעובדיו, ו/או למועסקיו ו/או למי מטעמו , כנדרש בתקנות הבטיחות בעבודה (ציוד מגן אישי) התשנ"ז - 1997 ויוודא שהם משתמשים בו בהתאם לייעודם, לרבות נעלי בטיחות, ביגוד, קסדות מגן, כובעים, כפפות, משקפי מגן, אוזניות, מעילי גשם, ציוד למניעת נפילה מגובה וביגוד זוהר.



26. ציוד, מכונות, כלים, חומרים ופסולת

- א. הקבלן מתחייב להשתמש בכלים וחומרים במצב תקין והמתאימים לביצוע העבודה.
- ב. הקבלן מתחייב להשתמש במכונות וכלים המוגנים לבטח, ולקיים את התקני הבטיחות והמייגונים, כך שלא ייווצר מצב העלול לגרום לפגיעות בנפש.
- ג. הקבלן ידאג כי כל כלי העבודה, הציוד, הפסולת והחומרים ימצאו במקום בטוח שהוקצה לשם כך ויונחו באופן ובמקום שימנע כל נזק אפשרי לאדם או לרכוש.
- ד. אחסון חומרים מסוכנים (דליקים, גזים וכד') יעשה במקום נעול ומאוורר. המקום ישולט כנדרש בחוק כולל שלט המתריע על סוגי החומרים המאוחסנים בו.
- ה. הקבלן מתחייב כי כל ציוד מכני-הנדסי, כלי התעבורה, כלי ההרמה, אביזרי הרמה וכו' יהיו תקינים ובעלי תסקיר בדיקה בתוקף ו/או רישיון בתוקף.
- ו. הקבלן מתחייב כי כל מפעיל ציוד מכני-הנדסי, מפעיל מכונת הרמה וכל נוהג בכלי תעבורה אחר יהיו בעלי הסמכה הנדרשת ורישיון בתוקף.
- ז. הקבלן מתחייב בסיום עבודתו לפנות כל מכונות וכלי עבודה, חומרים כולל חומרים מסוכנים, פסולת כולל פסולת מסוכנת, פסולת בניין שנוצרה עקב עבודתו.

27. תאונות עבודה ומקרים מסוכנים

- א. הקבלן מתחייב לדווח לאגף הפיקוח על העבודה במשרד התמי"ת על כל תאונת עבודה, שבגינה נעדר עובד מטעמו מעל 3 ימים ומיידית במידה וגרמה למותו.
- ב. הקבלן מתחייב לדווח מיידית לבא כוח המרכז שהזמינו, על כל תאונת עבודה או מקרה מסוכן תוך כדי ביצוע העבודה.
- ג. הקבלן מתחייב למסור את כל המידע הידוע לו לרבות מסמכים כתובים ולשתף פעולה עם בא כוח המרכז/הממונה על הבטיחות בעת תחקיר תאונות ומקרים מסוכנים.

28. התנהגות בשעת חרום

- א. במצב של דליקה, שפך חומרים מסוכנים, תאונה כולל תאונת עבודה יש ליצור קשר עם גורמי ביה"ח לצורך קבלת עזרה או הנחיות טיפול. למסור ואחראי את שמך, שם המעביד, מספר טלפון בו אתה נמצא, מקומך ואופי מצב החירום.

גורם	טלפון
מרכזיה	04-6304304, 0 מכל טלפון של בית החולים
ביטחון	ביפר 88-202 מכל טלפון של ביה"ח
מחלקה טכנית	04-6304312, תורן 050-6246773
בטיחות	04-6304779, נייד 050-6246718
משטרה	100
רשות הכבאות	102

ב. תמצית הוראות התנהגות בזמן שריפה:

ביצוע 3 פעולות במקביל – בעבודת צוות

- לדווח למרכזיה – "0", 04-6304304, מח' הביטחון ביפר 88-202
- הרחקת אנשים מקרבת מוקד השריפה
- הפעלת מטף וכיבוי ראשוני
- הפעלת מטף כיבוי
- הבא את המטף למרחק של עד כ-2-3 מטר מהאש
- סובב את הנצרה עד לקריעת החבק (אזיקון)
- יש לאחוז את המטף בידית הנשיאה ולכוון את הפיה/ צינור פיזור על בסיס האש
- לחץ לחיצה עד לכיבוי מוחלט של האש או התרוקנות המטף
- צא מהמקום וסגור את הדלתות אחר־ך
- אל תשתמש במעלית

29. משמעת והטלת סנקציות

- א. הקבלן ו/או עובדיו ו/או מועסקיו ו/או מי מטעמו ישמעו לכל הוראות בא כח המרכז/הממונה על הבטיחות, לרבות הוראה בדבר הפסקת עבודה בגין אי מילוי תנאי מתנאי הסכם זה או בשל קיום סיכון אחר לנפש ו/או רכוש.
- ב. הקבלן ימסור, לפי דרישת בא כח המרכז/הממונה על הבטיחות, את רשימת כל העובדים מטעמו כולל פרטים אישיים ויציג עפ"י דרישה כל רישיון, תעודה וכל היתר אחר השייך לו או להם, לרבות ציוד, מכוונות וכלי רכב.
- ג. הקבלן לא יעסיק הקבלן עובדים שאינם עובדיו אלא לפי היתר בכתב מאת המרכז.
- ד. נגרם נזק למקום או לציוד בגין הפרת הוראות הבטיחות ע"י הקבלן – הקבלן מסכים כי הערכת שווי הנזק כפי שנעשתה ע"י מפקח מטעם המרכז תחייב את הקבלן וסכום זה יקוזז מכל סכום המגיע לקבלן לפי הסכם ההתקשרות עימו.
- ה. לא מילא הקבלן, ו/או עובדיו, ו/או מועסקיו, או מי מטעמם אחר הדרישות המופיעות בנספח זה –רשאי המרכז להטיל קנס בשווי של עד 5000 ש"ח לכל יום ו/או מקרה, וסכום זה יקוזז מהסכומים המגיעים לקבלן עפ"י ההסכם.

הצהרת הקבלן

אני הח"מ מצהיר בזאת, כי קראתי והבנתי את תוכן נספח הבטיחות וכי אני מתחייב לעבוד על פיו ועפ"י הוראות כל דין.

חתימה

תאריך

שם ומשפחה

ת.ז.

כתובת החברה
 נספח מס' 1

שם החברה



טופס הערכת סיכונים בעבודת קבלן

תאריך: _____

הערכת סיכונים בעבודת קבלן _____

שם קבלן _____

פרויקט _____

מועד סיום	אחריות ליישום	המלצות לבקרה וצמצום הסיכון	רמת הסיכון*			גורם הסיכון / תרחיש פגיעה
			חומרה כוללת (מכפלה)	חומרה	סיכוי לתאונה	

לוח 1: טבלה להערכת סיכונים של תרחישים ("לוח החלטה")

נמוכה מאד - 1 עלול לקרות, אך כנראה לא יקרה אף פעם	נמוכה - 2 עלול לקרות, אך רק לעתים רחוקות	בינונית - 3 עלול לקרות מדי פעם	גבוהה - 4 עלול לקרות בכל יום	הסתברות / חומרת פגיעה
4	8	12	16	חמורה - 4 מוות או נכות תמידית
3	6	9	12	בינונית - 3 פגיעה רצינית או מחלה של יותר מ 30 יום.
2	4	6	8	קלה - 2 טיפול רפואי וימי אי כושר
1	2	3	4	שולית - 1 נחוצה רק עזרה ראשונה

רשימת תיוג של בדיקות שיש לבצע לפני הכניסה לחלל מוקף.

מס' סד'	תאור הבדיקה	נבדק		הערות
		כן	לא	
1	וודא שאיזור העבודה נקי לגמרי מחומרים רעילים וקורוזיביים.			
2	וודא תקינות של ציוד מגן אישי והרכבתו ע"י אנשי הצוות .			
3	וודא קיום חבל הצלה באורך מתאים וחיבורו לכנת הרמה.			
4	וודא שכל החלקים הנעים בתוך איזור העבודה מנותקים ממקור ההפעלה- חשמל, לחץ אויר, לחץ מים, קיטור, לחץ שמן וכד'.			
5	וודא שקיים איורור טבעי או מכני לחלל המוקף (פתיחת פתחי אוורור או אוורור מאולץ).			
6	בדוק את כמות החמצן בעזרת מכשיר ניטור מתאים.			
7	בדוק אדים רעילים בחלל המוקף בעזרת מכשיר ניתור מתאים.			
8	וודא סוללה תקינה של מכשיר ניתור חמצן וגזים רעילים. יש לבצע בדיקת חמצן וגזים במשך כל זמן העבודה.			
9	השתמש בתאורה מוגנת התפוצצות .			
10	וודא שאדם נוסף מוצב מחוץ לחלל המוקף לצורך השגחה והזעקת עזרה במקרה חירום.			
12	וודא שהאדם המוצב כמשגיח עבר הדרכה והסמכה לעבודה במקום מוקף.			
13	וודא שהציוד והכלים החשמליים המשמשים את העובדים בתוך החלל המוקף הינם מסוג מוגן התפוצצות ותקינים			
14	לפני ביצוע עבודות של ריתוך וחימום וודא שוב שאין נזילות מהצנרת השייכת לחלל המוקף.			
15	אין להכניס מיכלי גז דחוס לחלל המוקף.			
16	וודא שגזים רעילים הנפלטים מכלי העבודה מנותבים החוצה מבלי לפגוע בעובדים.			
17	במקומות בהם העבודה מתבצעת מתחת לכביש יש לוודא שאין כניסת גזים רעילים הנפלטים מכלי הרכב הנעים על הכביש.			
18	וודא שציוד כיבוי אש קיים בהישג יד והוא תקין ומתאים לסוג העבודה.			



היתר עבודה באש גלויה

לפני עבודה באש גלויה יש לוודא שקיימים כל אמצעי הבטיחות ואמצעי הכיבוי הנדרשים

רשימת תיוג לבדיקה:

- אמצעי הכיבוי זמינים לפעולה.
- ציוד העבודה באש גלויה תקין.
- חומרים דליקים, כולל מוצקים, נוזלים ואבק, הורחקו מעבר ל-11 מטרים.
- באזור אין אווירה נפיצה/דליקה.
- הרצפה נקייה.
- רצפה "בעירה" הורטבה ו/או כוסתה בחול או ביריעות עמידות באש.
- חומרים בעירים אחרים פונו או כוסו ביריעות עמידות אש.
- כל הפתחים ברצפה, בקירות ובתקרה נחסמו ע"י יריעות עמידות אש.
- הורחקו חומרים בעירים הנמצאים מעבר למחיצות.
- אם נחסמו יציאות עקב העבודה - יש לשלט יציאות חילופיות.
- מיכלים וצינורות שהכילו חומרים דליקים נשטפו ונוטרלו.
- אם שולב צופה אש - הוא יימצא במקום לאורך כל המשמרת, כולל ההפסקות, וחצי שעה לאחר סיום העבודה.
- לצופה האש יש ציוד כיבוי מתאים ואמצעי אתראה על שריפה.
- אם העבודה מבוצעת במקום מוקף - קיים אישור עבודה מתאים גם לכך.
- ה"מקום המוקף" מוגן ע"י מערכת לגילוי אש ועשן.
- קיימת מערכת שאיבת עשן וכן איורור מתאים.
- יבוצע הליך מסודר של הדממה, נעילה ושילוט מערכות, אם נדרש.

עבודה באש גלויה מבוצעת על ידי: עובדי החברה קבלני משנה אמצעי הכיבוי זמינים לפעולה

תאריך _____

מיקום _____

מועד ביצוע העבודה _____

שם העובד/ים המבצעים את העבודה / צופי האש _____

תנאים נוספים לביצוע העבודה והערות:

אני מאשר שבדקתי את תנאי ביצוע העבודה, כללי הבטיחות והסיכונים הנלווים האחרים, כולל רשימת התיוג, ועל סמך עמידה בדרישות הבטיחות היתרתי ביצוע עבודה באש גלויה. הכל בכפוף לתנאים הרשומים בטופס זה

תאריך האישור _____

פרטי המאשר/ים _____

חתימה _____

היתר זה בתוקף ליום אחד בלבד!

אישור על סיום עבודה:

תאריך _____

פרטי המאשר _____

חתימה _____



הדגשי בטיחות לתדרוך הקבלן

1. דרכי הכניסה למקום העבודה, גבולות מקום העבודה והיכן הם המקומות שבהם יהיה מותר לו לעבוד או לעבור, או שאסורה אליהם הכניסה עליו ועל עובדיו.
2. גידור מקום העבודה וכיסוי אמין ובטוח של פתחים, בורות.
3. מעברים בטוחים להולכי רגל.
4. הצבת שלטי אזהרה והכוונה – סוגי השלטים ומיקומם.
5. גישה לרכבי חירום ואופן הדיווח על תאונות ומקרי חירום.
6. כללי עבודה באש גלויה, התקנת מחיצות והרחקת חומרים דליקים בעת ביצוע עבודות ריתוך וכד'.
7. מניעת דליקות ואמצעים לכיבוי אש ומיקומם.
8. ניקיון וסדר בעת ביצוע העבודה.
9. שימוש בציוד מגן אישי.
10. מיגון מכונות.
11. כללי עבודה בגובה: מניעת נפילות, מניעת גישת אדם לאזור העבודה ומתחתיו, שימוש בסולמות וכד'.
12. כללי עבודה במקומות מוקפים) כניסה לכוכי ביוב, תאי ביקורת, מיכלים וכד'.
13. סיכונים הנובעים מעצם מגע אפשרי עם בעלי חיים ומזיקים.
14. שימוש בציוד חשמלי תקין ותקני (רציפות הארקה, ממסר פחת, בידוד כפול)
15. עבודה בקרבת קווי מתח חשמליים.
16. איסור עבודה תחת מתח-חי.
17. היתר לעבודה בדרכים.
18. ציוד לחוקי התעבורה.
19. ציוד וכלים תקינים.
20. סיכונים ספציפיים שעלולים לגרום לתאונה.

מסמך י'תוכניות

מספר תכניות	תיאור תכנית	גיליון	ק.ג.מ
AP-01A	קומת כניסה חלוקת חנויות	A0	1: 100
AP-01B	קומת כניסה - תכנית שיווק	A2	1: 25
A-IN-1	פרטי דלפקי מזון מהיר	A1	1: 25
AL-01	רשימת אלומיניום	A3	1: 50
A1	חנות מס' 1	A4	1: 100
A2	חנות מס' 2	A4	1: 100
A3	חנות מס' 3	A4	1: 100
A4	חנות מס' 4	A4	1: 100
A5	חנות מס' 5	A4	1: 100
A6	חנות מס' 6	A4	1: 100
A7	חנות מס' 7	A4	1: 100
A8	חנות מס' 8	A4	1: 100

מסמך יא'

ביטוח

הקבלן מתחייב לבצע ולקיים את הביטוחים המפורטים בזה, לטובתו, לטובת מדינת ישראל – משרד הבריאות, המרכז הרפואי הלל יפה ולטובת קרן מחקרים רפואיים, פיתוח תשתיות ושירותי בריאות (ע"ר) ליד המרכז הרפואי הלל יפה (להלן: "הקרן"), ולהציג לקרן את הביטוחים הכוללים את כל הכיסויים והתנאים הנדרשים, כאשר סכומי הביטוח וגבולות האחריות לא יפחתו מהמצוין להלן:-

1. ביטוח כל הסיכונים עבודות קבלניות/הקמה

בגין ביצוע כל העבודות המתחייבות לצורך ביצוע פרויקט העבודות בקומת המסחר התחתונה של מבנה מרכז הרווחה בשטח המרכז הרפואי הלל יפה מתחייב הקבלן לרכוש פוליסת ביטוח כל הסיכונים לעבודות קבלניות / הקמה המכסה את כל העבודות (לרבות עבודות זמניות) כולל עבודות בטון, עבודות בנייה, עבודות מסגרות, עבודות טיח, עבודות חיפוי, עבודות צבע, עבודות אלומיניום וזכוכית כולל ויטרינות ותריסים, עבודות גבס, כל החומרים, המערכות והציוד בהתאם למכרז וחווה עם הקרן, ואשר תכלול:-

פרק א' – ביטוח רכוש

במלוא ערכן של כל העבודות כולל כל החומרים והציוד, על בסיס ערך כחדש וכן כולל שינויים במהלך תקופת הביטוח עליהם הקבלן מתחייב לדווח למבטח ולדאוג להוצאת תוספות עדכון בהתאם כולל כיסוי לנזקי טבע ורעידת אדמה פריצה ו/או גניבה, שוד.

בכיסוי יכללו ההרחבות הבאות:

- א. ציוד קל לביצוע העבודות, מתקנים קלים, כלי עבודה ואמצעי עזר – בערכם המלא;
- ב. הוצאות פירוק, הריסה, פינוי הריסות, תמיכה, חיזוק וכדומה – לפחות 50,000 דולר ארה"ב על בסיס נזק ראשון;
- ג. רכוש שעליו עובדים ו/או רכוש סמוך - לפחות 500,000 דולר ארה"ב על בסיס נזק ראשון;
- ד. חומרים ופריטים מחוץ לאתר כולל מטענים בהעברה לצורך עבודות החוזה בערכם המלא.
- ה. מבני עזר זמניים (לרבות מחסנים, משרדים, גדרות וכדומה אשר אינם מהווים חלק מהפרויקט הסופי המושלם) הנמצאים באתר על פי ערכם;
- ו. חריג הוצאות לתיקונים או החלפה הנובעים מתכנון לקוי, חומרים לקויים, עבודה לקויה יוגבל לתיקון או החלפת הפריטים הלקויים עצמם ולא יחול לגבי אובדן או נזק לפריטים אשר בוצעו הלכה, כאשר אובדן או נזק כזה נגרם כתוצאה מתאונה שנבעה מתכנון לקוי, חומרים לקויים או עבודה לקויה;
- ז. כיסוי נזק ישיר מתכנון לקוי, חומרים לקויים, עבודה לקויה בגבול אחריות שלא יפחת מסך 75,000 דולר ארה"ב בכפוף להשתתפות עצמית של הקבלן שלא תעלה על 10%.
- ח. שכר טרחת מהנדסים, אדריכלים ויועצים לא יפחת מסך 25,000 דולר ארה"ב.
- ט. תקופת הרצה – הפוליסה תורחב לכסות תקופת הרצה לציוד לאחר הרכבתו לתקופה של 30 יום לפחות.
- י. תגמולי הביטוח המגיעים למבוטח על פי פרק זה, בגין העבודות שבוצעו, המערכות והציוד שהותקנו משועבדים לטובת מדינת ישראל – משרד הבריאות, המרכז הרפואי הלל יפה והקרן וישולמו להם אלא אם יורה המנהל האדמיניסטרטיבי של הקרן ו/או של המרכז הרפואי הלל יפה למבטח בכתב אחרת.

פרק ב' – ביטוח אחריות כלפי צד שלישי

הכיסוי על פי דיני מדינת ישראל, בגבול אחריות של לפחות 1,500,000 דולר ארה"ב נזקי גוף ורכוש, למקרה ולתקופה, כולל סעיף אחריות צולבת – CROSS LIABILITY.

הכיסוי על פי פרק זה יורחב לכסות נזקי רעד, ויבראציה, הסרת משען או החלשתו בגבול אחריות שלא יפחת מ-250,000 דולר ארה"ב.

רכוש מדינת ישראל ייחשב רכוש צד שלישי.



הכיסוי על פי פרק זה יורחב לכלול תביעות שיבוב של המוסד לביטוח לאומי.

פרק ג' – ביטוח חבות מעבידים

- א. לגבי כל העובדים כולל עובדי קבלנים וקבלני משנה.
- ב. גבול האחריות לעובד, למקרה ולתקופת הביטוח לא יפחת מסך 5,000,000 דולר ארה"ב.

הפוליסה תכלול:

- 1) הרחבה לתקופת תחזוקה מורחבת של 24 חודש לאחר סיום העבודות;
- 2) תנאי הכיסוי הסטנדרטים לא יפחתו מהמקובל על פי "פוליסת נוסח ביט" בשינויים המתחייבים על פי המצוין.
- 3) לשם המבוטח יתווספו ... /או קבלנים /או קבלני משנה /או מדינת ישראל – משרד הבריאות, המרכז הרפואי הלל יפה /או קרן מחקרים רפואיים, פיתוח תשתיות ושירותי בריאות (ע"ר) ליד המרכז הרפואי הלל יפה;
- 4) תחום טריטוריאלי - כל תחומי מדינת ישראל והשטחים המוחזקים.

2. ביטוח אחריות מקצועית – מהנדסים, בודקים, מודדים ומתכננים

א. הפוליסה תכסה נזק מהפרת חובה מקצועית של המהנדסים, הבודקים, המודדים והמתכננים ובגין כל הפועלים מטעמם ואשר אירע כתוצאה ממעשה רשלנות לרבות מחדל, טעות או השמטה, מצג בלתי נכון, הצהרה רשלנית שנעשו בתום לב בקשר לעבודות התכנון, ההנדסה והמדידה במסגרת עבודות בקומת המסחר התחתונה של מבנה מרכז הרווחה בשטח המרכז הרפואי הלל יפה, בהתאם למכרז וחווה עם הקרן.

ב. להלן גבולות האחריות לגבי כ"א מהמהנדסים, מתכננים, בודקים ומודדים:

- 1) **מודדים** – גבול האחריות לא יפחת מסך של 250,000 דולר ארה"ב למקרה ולתקופת ביטוח (שנה).
- 2) **קונסטרוקטור** – גבול האחריות לא יפחת מסך של 1,000,000 דולר ארה"ב למקרה ולתקופת ביטוח (שנה).
- 3) **מהנדסים/מתכננים/בודקים אחרים** – גבול האחריות לא יפחת מסך של 500,000 דולר ארה"ב למקרה ולתקופת ביטוח (שנה).

ג. הכיסוי על פי הפוליסה יורחב לכלול את ההרחבות הבאות:

- מרמה ואי יושר של עובדים;
- אובדן מסמכים, לרבות אובדן השימוש ו/או העיכוב עקב מקרה ביטוח;
- אחריות צולבת, אולם הכיסוי לא יחול ביחס לתביעות המהנדסים, הבודקים, המודדים והמתכננים, כלפי מדינת ישראל – משרד הבריאות, המרכז הרפואי הלל יפה והקרן;
- הארכת תקופת הגילוי לפחות 6 חודשים.

ד. הביטוח יורחב לשפות את מדינת ישראל – משרד הבריאות, המרכז הרפואי הלל יפה ואת הקרן ככל שייחשבו אחראים למעשי ו/או מחדלי המהנדסים, הבודקים, המודדים והמתכננים, וכל הפועלים מטעמם.

3. ביטוח חבות המוצר PRODUCTS LIABILITY

א. הקבלן יבטח את חבותו וחבות היצרן (ביחס לתריסים ולדלתות ההזזה החשמליות) בביטוח חבות המוצר בגין מערכות, ציוד, חלקים, אביזרים, חומרים במסגרת ביצוע העבודות בקומת המסחר התחתונה של מבנה מרכז הרווחה במרכז הרפואי הלל יפה, כולל כל החומרים, המערכות והציוד, בהתאם למכרז וחווה עם הקרן.

הביטוח יכלול כיסוי גם לנזקים הנובעים מהרכבה, חיבור של המערכות והציוד על כל מרכיביהם וציודם ההיקפי.

ב. הכיסוי בפוליסה יהיה על פי דין לרבות על פי פקודת הנזיקין – נוסח חדש וכן על פי חוק האחריות למוצרים פגומים-1980;



- ג. גבול האחריות לא יפחת מסך 250,000 דולר ארה"ב למקרה ולתקופת הביטוח (שנה) בגין נזק לגוף ולרכוש;
- ד. הכיסוי על פי הפוליסה יורחב לכלול את ההרחבות הבאות:-
1. בפוליסה ייכלל סעיף אחריות צולבת - CROSS LIABILITY;
 2. הארכת תקופת הגילוי לפחות 6 חודשים;
- ה. הביטוח יורחב לשפות את מדינת ישראל – משרד הבריאות, המרכז הרפואי הלל יפה ואת הקרן לגבי אחריותם בגין נזק עקב פגם במוצרים אשר סופקו, הותקנו ותוחזקו עבור מדינת ישראל – משרד הבריאות, המרכז הרפואי הלל יפה והקרן על ידי הקבלן/היצרן וכל הפועלים מטעמם.

4. כללי

בכל פוליסות הביטוח הנדרשות יכללו התנאים הבאים:

- א. לשם המבוטח יתווספו כמבוטחים נוספים: **מדינת ישראל – משרד הבריאות, המרכז הרפואי הלל יפה וקרן מחקרים רפואיים, פיתוח תשתיות ושירותי בריאות (ע"ר) ליד המרכז הרפואי הלל יפה**, בכפוף להרחבי השיפוי לעיל;
- ב. בכל מקרה של צמצום או ביטול הביטוח ע"י אחד הצדדים לא יהיה להם כל תוקף אלא אם ניתנה על כך הודעה מוקדמת של 60 יום לפחות במכתב רשום למנהל האדמיניסטרטיבי של המרכז הרפואי הלל יפה;
- ג. המבטח מוותר על כל זכות תחלוף/שיבוב, תביעה, השתתפות או חזרה כלפי מדינת ישראל – משרד הבריאות, המרכז הרפואי הלל יפה, הקרן ועובדיהם, ובלבד שהוויתור לא יחול לטובת אדם שגרם לנזק מתוך כוונת זדון;
- ד. הקבלן אחראי בלעדית כלפי המבטח לתשלום דמי הביטוח עבור כל הפוליסות ולמילוי כל החובות המוטלות על המבוטח על פי תנאי הפוליסות;
- ה. ההשתתפויות העצמיות הנקובות בכל פוליסה ופוליסה תחולנה בלעדית על הקבלן;
- ו. כל סעיף בפוליסות הביטוח המפקיע או מקטין בדרך כל שהיא את אחריות המבטח, כאשר קיים ביטוח אחר לא יופעל כלפי מדינת ישראל, והביטוח הינו בחזקת ביטוח ראשוני המזכה במלוא הזכויות על פי הביטוח;
- ז. תנאי הכיסוי של הפוליסות הנ"ל (למעט ביטוח אחריות מקצועית) לא יפחתו מהמקובל על פי תנאי "פוליסות נוסח ביט", בכפוף להרחבת הכיסויים כמפורט לעיל.
- ח. חריג כוונה ו/או רשלנות רבתי יבוטל ככל שקיים.

העתקי פוליסות הביטוח, מאושרות ע"י המבטח או אישור בחתימת המבטח על קיום הביטוחים כאמור יומצאו על ידי הקבלן בגינו ובגין קבלני המשנה – בעלי המקצוע מטעמו לקרן, עד למועד חתימת ההסכם. בכל מקרה לא יחלו עבודות הביצוע טרם הוסדרו הביטוחים כאמור ואישורי קיום ביטוחים נמסרו לקרן

הקבלן מתחייב בכל תקופת ההתקשרות החוזית עם הקרן, וכל עוד אחריותו קיימת, להחזיק בתוקף את פוליסות הביטוח ולחייב את קבלני המשנה-בעלי המקצוע מטעמו בקיום ביטוחים מתאימים בהתאם למתחייב כאמור לעיל. הקבלן מתחייב כי פוליסות הביטוח תחודשנה על ידו מדי שנה בשנה, כל עוד החוזה עם הקרן, בתוקף.

הקבלן מתחייב להציג את העתקי פוליסות הביטוח המחודשות מאושרות וחתימות ע"י המבטח בגינו ובגין קבלני המשנה-בעלי המקצוע שמטעמו ע"י המבטח או אישור בחתימת המבטחים על חידושן לקרן לפחות שבועיים לפני תום תקופת הביטוח.

למען הסר כל ספק מוסכם בזה כי הביטוחים הנדרשים, גבולות האחריות ותנאי הכיסוי הם בבחינת דרישה מינימאלית המוטלת על הקבלן, ואין בהם משום אישור המדינה או מי מטעמה להיקף וגודל הסיכון לביטוח



ועליו לבחון את חשיפתו לסיכוני רכוש וחבות גוף ורכוש ולקבוע את הביטוחים הנחוצים לרבות היקף הכיסויים, וגבולות האחריות בהתאם לכך.

אין בכל האמור בסעיפי הביטוח כדי לפטור את הקבלן מכל חובה החלה עליו על פי דין ועל פי החוזה ואין לפרש את האמור כוויתור של מדינת ישראל – משרד הבריאות, המרכז הרפואי הלל יפה ו/או הקרן, על כל זכות או סעד המוקנים להם על פי דין ועל פי חוזה זה.

נספחי ביטוח – אישורי קיום ביטוחים

לכבוד

מדינת ישראל – משרד הבריאות, המרכז הרפואי הלל יפה – חדרה
קרן מחקרים רפואיים פיתוח תשתיות ושירותי בריאות (ע"ר) ליד המרכז הרפואי הלל יפה
ת.ד. 169, חדרה;

סימוכין: 2051

א.ג.נ.,

הנדון: אישור קיום ביטוח עבודות קבלניות/הקמה

הננו מאשרים בזה כי ערכנו למבוטחנו _____ (להלן "הקבלן")

לתקופת הביטוח מיום _____ עד יום _____ בקשר לביצוע העבודות בקומת המסחר התחתונה של מבנה מרכז הרווחה בשטח המרכז הרפואי הלל יפה, בהתאם למכרז וחווה עם קרן מחקרים רפואיים פיתוח תשתיות ושירותי בריאות (ע"ר) ליד המרכז הרפואי הלל יפה (להלן: "הקרן"), את הביטוח המפורט להלן:

1. ביטוח כל הסיכונים עבודות קבלניות/הקמה – פוליסה מס'

ביטוח כל הסיכונים עבודות קבלניות / הקמה בגין ביצוע כל העבודות המתחייבות לצורך ביצוע פרויקט העבודות בקומת המסחר התחתונה של מבנה מרכז הרווחה בשטח המרכז הרפואי הלל יפה (לרבות עבודות זמניות) כולל עבודות בטון, עבודות בנייה, עבודות מסגרות, עבודות טיח, עבודות חיפוי, עבודות צבע, עבודות אלומיניום וזכוכית כולל ויטרינות ותריסים, עבודות גבס, כל החומרים, המערכות והציוד בהתאם למכרז וחווה עם הקרן אשר יכלול:-

פרק א' – ביטוח רכוש

במלוא ערכן של כל העבודות כולל כל החומרים והציוד, על בסיס ערך כחדש וכן כולל שינויים במהלך תקופת הביטוח עליהם הקבלן מתחייב לדווח למבטח ולדאוג להוצאת תוספות עדכון בהתאם כולל כיסוי לנזקי טבע ורעידת אדמה פריצה ו/או גניבה, שוד.

הכיסוי כולל גם את ההרחבות הבאות:

- א. ציוד קל לביצוע העבודות, מתקנים קלים, כלי עבודה ואמצעי עזר – בערכם המלא;
- ב. הוצאות פירוק, הריסה, פינוי הריסות, תמיכה, חיזוק וכדומה – גבול אחריות לא יפחת מסך 50,000 דולר ארה"ב על בסיס נזק ראשון;
- ג. רכוש שעליו עובדים ו/או רכוש סמוך - גבול אחריות לא יפחת מסך 500,000 דולר ארה"ב על בסיס נזק ראשון;
- ד. חומרים ופריטים מחוץ לאתר כולל מטענים בהעברה לצורך עבודות החווה בערכם המלא.
- ה. מבני עזר זמניים (לרבות מחסנים, משרדים, גדרות וכדומה אשר אינם מהווים חלק מהפרויקט הסופי המושלם) הנמצאים באתר על פי ערכם;
- ו. חריג הוצאות לתיקונים או החלפה הנובעים מתכנון לקוי, חומרים לקויים, עבודה לקויה יוגבל לתיקון או החלפת הפריטים הלקויים עצמם ולא יחול לגבי אובדן או נזק לפריטים אשר בוצעו הלכה, כאשר אובדן או נזק כזה נגרם כתוצאה מתאונה שנבעה מתכנון לקוי, חומרים לקויים או עבודה לקויה;
- ז. כיסוי נזק ישיר מתכנון לקוי, חומרים לקויים, עבודה לקויה בגבול אחריות שלא יפחת מסך 75,000 דולר ארה"ב בכפוף להשתתפות עצמית של הקבלן שלא תעלה על 10%.
- ח. שכר טרחת מהנדסים, אדריכלים ויועצים לא יפחת מסך 25,000 דולר ארה"ב.
- ט. תקופת הרצה – הפוליסה תורחב לכסות תקופת הרצה לציוד לאחר הרכבתו לתקופה של 30 יום לפחות.

י. תגמולי הביטוח המגיעים למבוטח על פי פרק זה, בגין העבודות שבוצעו, המערכות והציוד שהותקנו משועבדים לטובת מדינת ישראל – משרד הבריאות, המרכז הרפואי הלל יפה והקרן וישולמו להם אלא אם יורה המנהל האדמיניסטרטיבי של הקרן ו/או המרכז הרפואי הלל יפה למבטח בכתב אחרת.

פרק ב' - ביטוח אחריות כלפי צד שלישי

ביטוח אחריות חוקית כלפי צד שלישי על פי דיני מדינת ישראל, בגבולות האחריות שלא יפחתו מסך 1,500,000 דולר ארה"ב בגין נזקי גוף ורכוש, למקרה ולתקופת הביטוח, כולל סעיף אחריות צולבת - CROSS LIABILITY.



המרכז הרפואי
הלל יפה
Hillel Yaffe
Medical Center

ת.ד. 169, חדרה 38100 טל. 04-6304221 | פקס: 04-6344752 | ספקס: 04-6304221 | תל. 04-6304221 | P.O.Box 169, Hadera 38100, ISRAEL | Tel. +972-4-6304221 | FAX: +972-4-6344752 | 04-6344752 | 04-6304221 | <http://hy.health.gov.il>

המרכז הרפואי הלל יפה מסונף לפקולטה לרפואה ע"ש רפפורט הטכניון, חיפה | מדינת ישראל - משרד הבריאות
Hillel Yaffe Medical Center, Affiliated with the Rappaport Faculty of Medicine, The Technion, Haifa, The State of Israel - Ministry of Health

הכיסוי על פי פרק זה מורחב לכסות נזקי רעד, ויבראציה, הסרת משען או החלשתו בגבול אחריות שלא יפחת מסך 250,000 דולר ארה"ב.

רכוש מדינת ישראל נחשב רכוש צד שלישי.

הכיסוי על פי פרק זה מורחב לכלול תביעות שיבוב של המוסד לביטוח לאומי.

פרק ג' - ביטוח חבות המעבידים

א. לגבי כל העובדים הקשורים בביצוע העבודות, כולל קבלנים, קבלני משנה ועובדיהם.

ב. גבולות האחריות לעובד, למקרה ולתקופת הביטוח לא יפחתו מסך 5,000,000 דולר ארה"ב.

הפוליסה כוללת את ההרחבות והתנאים הבאים:

1. הרחבה לתקופת תחזוקה מורחבת של 24 חודש לאחר סיום העבודות.
2. לשם המבוטח התווספו מבוטחים נוספים: "ו/או קבלנים ו/או קבלני משנה ו/או מדינת ישראל – משרד הבריאות, המרכז הרפואי הלל יפה ו/או קרן מחקרים רפואיים פיתוח תשתיות ושירותי בריאות (ע"ר) ליד המרכז הרפואי הלל יפה.
3. תחום טריטוריאלי - כל תחומי מדינת ישראל והשטחים המוחזקים.
4. בכל מקרה של צמצום או ביטול הביטוח ע"י אחד הצדדים לא יהיה להם כל תוקף אלא אם ניתנה על כך הודעה מוקדמת של 60 יום לפחות במכתב רשום למנהל האדמיניסטרטיבי של הקרן ו/או המרכז הרפואי הלל יפה.
5. אנו מוותרים על כל זכות שיבוב/תחלוף, תביעה, חזרה או השתתפות כלפי מדינת ישראל – משרד הבריאות, המרכז הרפואי הלל יפה, הקרן ועובדיהם ובלבד שהוויתור לא יחול לטובת אדם שגרם לנזק מתוך כוונת זדון.
6. הקבלן אחראי בלעדית כלפינו לתשלום דמי הביטוח עבור הפוליסה ולמילוי כל החובות המוטלות על המבוטח על פי תנאי הפוליסה.
7. ההשתתפויות העצמיות הנקובות בפוליסה תחולנה בלעדית על הקבלן.
8. כל סעיף בפוליסת הביטוח המפקיע או מצמצם בדרך כל שהיא את אחריות המבטח, כאשר קיים ביטוח אחר לא יופעל כלפי מדינת ישראל, והביטוח הינו בחזקת ביטוח ראשוני המזכה במלוא הזכויות על פי הביטוח.
9. תנאי הכיסוי של הפוליסה לא יפחתו מהמקובל על פי תנאי "פוליסות נוסח ביט _____ (יש לציין את השנה)", בכפוף להרחבת הכיסויים כמפורט לעיל.
10. חריג כוונה ו/או רשלנות רבתי מבוטל ככל שקיים.

בכפוף לתנאי וסייגי הפוליסה המקורית עד כמה שלא שונו במפורש על פי האמור באישור זה.

בכבוד רב,

_____ חתימת מורשה המבטח וחותמת המבטח

_____ תאריך

מדינת ישראל – משרד הבריאות, המרכז הרפואי הלל יפה – חדרה
קרן מחקרים רפואיים פיתוח תשתיות ושירותי בריאות (ע"ר) ליד המרכז הרפואי הלל יפה
ת.ד. 169, חדרה;

סימוכין : 2051

א.ג.נ.,

הנדון : אישור קיום ביטוח אחריות מקצועית – מהנדסים, בודקים, מודדים ומתכננים

הננו מאשרים בזה כי ערכנו למבוטחנו _____ (להלן: "הקבלן ובעל המקצוע הפועל מטעמו") לתקופת הביטוח מיום _____ עד יום _____,

ביטוח אחריות מקצועית, בגין מתן שירותי _____ (יש למלא את השירות הרלבנטי), בקשר לביצוע העבודות בקומת המסחר התחתונה של מבנה מרכז הרווחה בשטח המרכז הרפואי הלל יפה, בהתאם למכרז וחווה עם קרן מחקרים רפואיים פיתוח תשתיות ושירותי בריאות (ע"ר) ליד המרכז הרפואי הלל יפה (להלן: "הקרן"), כדלהלן:

ביטוח אחריות מקצועית – פוליסה מס'

1. הפוליסה מכסה נזק מהפרת חובה מקצועית של הקבלן ובעל המקצוע הפועל מטעמו ובגין כל הפועלים מטעמם ואשר אירע כתוצאה ממעשה רשלנות לרבות מחדל, טעות או השמטה, מצג בלתי נכון, הצהרה רשלנית שנעשו בתום לב בקשר לביצוע השירותים במסגרת העבודות בקומת המסחר התחתונה של מבנה מרכז הרווחה בשטח המרכז הרפואי הלל יפה, בהתאם למכרז וחווה עם הקרן.
2. גבול האחריות לא יפחת מסך של _____ דולר ארה"ב, למקרה ולתקופת הביטוח (שנה). להלן גבולות האחריות לגבי כ"א מהמהנדסים, מתכננים, בודקים והמודדים:
 - (1) **מודדים** – גבול האחריות לא יפחת מסך של 250,000 דולר ארה"ב למקרה ולתקופת ביטוח (שנה).
 - (2) **קונסטרוקטור** – גבול האחריות לא יפחת מסך של 1,000,000 דולר ארה"ב למקרה ולתקופת ביטוח (שנה).
 - (3) **מהנדסים/מתכננים/בודקים אחרים** – גבול האחריות לא יפחת מסך של 500,000 דולר ארה"ב למקרה ולתקופת ביטוח (שנה).
3. הכיסוי על פי הפוליסה מורחב לכלול את ההרחבות הבאות:
 - מרמה ואי יושר של עובדים;
 - אובדן מסמכים, לרבות אובדן השימוש ו/או העיכוב עקב מקרה ביטוח;
 - אחריות צולבת, אולם הכיסוי לא יחול ביחס לתביעות הקבלן ובעל המקצוע הפועל מטעמו כלפי מדינת ישראל – משרד הבריאות, המרכז הרפואי הלל יפה והקרן;
 - הארכת תקופת הגילוי לפחות 6 חודשים.
4. הביטוח מורחב לשפות את מדינת ישראל – משרד הבריאות, המרכז הרפואי הלל יפה והקרן, ככל שייחשבו אחראים למעשי ו/או מחדלי הקבלן, בעל המקצוע הפועל מטעמו, וכל הפועלים מטעמו. לצורך כך, לשם המבוטח התווספו כמבוטחים נוספים: **מדינת ישראל – משרד הבריאות, המרכז הרפואי הלל יפה וקרן מחקרים רפואיים פיתוח תשתיות ושירותי בריאות (ע"ר) ליד המרכז הרפואי הלל יפה.**

5. כללי

בפוליסת הביטוח נכללו התנאים הבאים:

- א. בכל מקרה של צמצום או ביטול הביטוח ע"י אחד הצדדים לא יהיה להם כל תוקף אלא אם ניתנה על כך הודעה מוקדמת של 60 יום לפחות במכתב רשום למנהל האדמיניסטרטיבי של המרכז הרפואי הלל יפה.
- ב. אנו מוותרים על כל זכות שיבוב/תחלוף, תביעה, חזרה או השתתפות כלפי מדינת ישראל – משרד הבריאות, המרכז הרפואי הלל יפה, הקרן ועובדיהם ובלבד שהוויתור לא יחול לטובת אדם שגרם לנזק מתוך כוונת זדון.



[150]

- ג. הקבלן ובעל המקצוע הפועל מטעמו אחראים בלעדית כלפינו לתשלום דמי הביטוח עבור הפוליסה ולמילוי כל החובות המוטלות על המבוטח על פי תנאי הפוליסה.
- ד. ההשתתפויות העצמיות הנקובות בפוליסה תחולנה בלעדית על הקבלן ובעל המקצוע הפועל מטעמו.
- ה. כל סעיף בפוליסת הביטוח המפקיע או מצמצם בדרך כל שהיא את אחריות המבטח, כאשר קיים ביטוח אחר לא יופעל כלפי מדינת ישראל, והביטוח הינו בחזקת ביטוח ראשוני המזכה במלוא הזכויות על פי הביטוח.
- ו. חריג כוונה ו/או רשלנות רבתי מבוטל ככל שקיים.

בכפוף לתנאי וסייגי הפוליסה המקורית עד כמה שלא שונו במפורש על פי האמור באישור.

בכבוד רב,

חתימת מורשה המבטח וחותמת המבטח

_____ תאריך

מדינת ישראל – משרד הבריאות, המרכז הרפואי הלל יפה – חדרה
קרן מחקרים רפואיים פיתוח תשתיות ושירותי בריאות (ע"ר) ליד המרכז הרפואי הלל יפה
ת.ד. 169, חדרה;

סימוכין: 2051

א.ג.ג.,

הנדון: אישור קיום ביטוח חבות מוצר

הננו מאשרים בזה כי ערכנו למבטחנו _____ (להלן "הקבלן")

לתקופת הביטוח מיום _____ עד יום _____ בקשר לעבודות בקומת המסחר התחתונה של מבנה מרכז הרווחה במרכז הרפואי הלל יפה, בהתאם למכרז וחווה עם קרן מחקרים רפואיים פיתוח תשתיות ושירותי בריאות (ע"ר) ליד המרכז הרפואי הלל יפה (להלן: "הקרן"), את הביטוח המפורט להלן:

ביטוח חבות המוצר - PRODUCTS LIABILITY – פוליסה מס'

1. חבות הקבלן וחבות היצרן (ביחס לתריסים ולדלתות ההזזה החשמליות) בביטוח חבות המוצר בגין מערכות, ציוד, חלקים, אביזרים, חומרים במסגרת ביצוע העבודות בקומת המסחר התחתונה של מבנה מרכז הרווחה בשטח המרכז הרפואי הלל יפה, כולל כל החומרים, המערכות והציוד, בהתאם למכרז וחווה עם הקרן. הביטוח כולל כיסוי גם לנזקים הנובעים מהרכבה, חיבור של המערכות והציוד על כל מרכיביהם וציודם ההיקפי.
2. הכיסוי בפוליסה הינו על פי דין לרבות על פי פקודת הנזיקין – נוסח חדש וכן על פי חוק האחריות למוצרים פגומים-1980;
3. גבול האחריות לא יפחת מסך 250,000 דולר ארה"ב למקרה ולתקופת הביטוח (שנה) בגין נזק לגוף ולרכוש;
4. הכיסוי על פי הפוליסה מורחב לכלול את ההרחבות הבאות: -:
 (1) סעיף אחריות צולבת - CROSS LIABILITY;
 (2) הארכת תקופת הגילוי לפחות 6 חודשים;
5. הביטוח מורחב לשפות את מדינת ישראל – משרד הבריאות המרכז הרפואי הלל יפה והקרן, לגבי אחריותם בגין נזק עקב פגם במוצרים אשר סופקו, הותקנו ותוחזקו על ידי הקבלן וכל הפועלים מטעמו. לצורך כך, לשם המבוטח התווספו כמבוטחים נוספים: **מדינת ישראל – משרד הבריאות, המרכז הרפואי הלל יפה וקרן מחקרים רפואיים פיתוח תשתיות ושירותי בריאות (ע"ר) ליד המרכז הרפואי הלל יפה.**

כללי

בפוליסת הביטוח נכללו התנאים הבאים:

1. בכל מקרה של צמצום או ביטול הביטוח ע"י אחד הצדדים לא יהיה להם כל תוקף אלא אם ניתנה על כך הודעה מוקדמת של 60 יום לפחות במכתב רשום למנהל האדמיניסטרטיבי של המרכז הרפואי הלל יפה;
2. המבטח מוותר על כל זכות תחלוף/שיבוב, תביעה, השתתפות או חזרה כלפי מדינת ישראל – משרד הבריאות, המרכז הרפואי הלל יפה, הקרן ועובדיהם, ובלבד שהויתור לא יחול לטובת אדם שגרם לנזק מתוך כוונת זדון;
3. הקבלן אחראי בלעדית כלפינו לתשלום דמי הביטוח עבור הפוליסה ולמילוי כל החובות המוטלות על המבוטח על פי תנאי הפוליסה.
4. ההשתתפויות העצמיות הנקובות בפוליסה תחולנה בלעדית על הקבלן.
5. כל סעיף בפוליסת הביטוח המפקיע או מקטיף בדרך כל שהיא את אחריות המבטח, כאשר קיים ביטוח אחר לא יופעל כלפי מדינת ישראל, והביטוח הינו בחזקת ביטוח ראשוני המזכה במלוא הזכויות על פי הביטוח.

6. תנאי הכיסוי של הפוליסה לא יפחתו מהמקובל על פי תנאי "פוליסות נוסח ביט _____ (יש לציין את השנה)", בכפוף להרחבת הכיסויים כמפורט לעיל.
7. חריג כוונה ו/או רשלנות רבתי מבוטל ככל שקיים.

בכפוף לתנאי וסייגי הפוליסה המקורית עד כמה שלא שונו במפורש על פי האמור באישור זה.

בכבוד רב,

חתימת מורשה המבטח וחותמת המבטח

תאריך

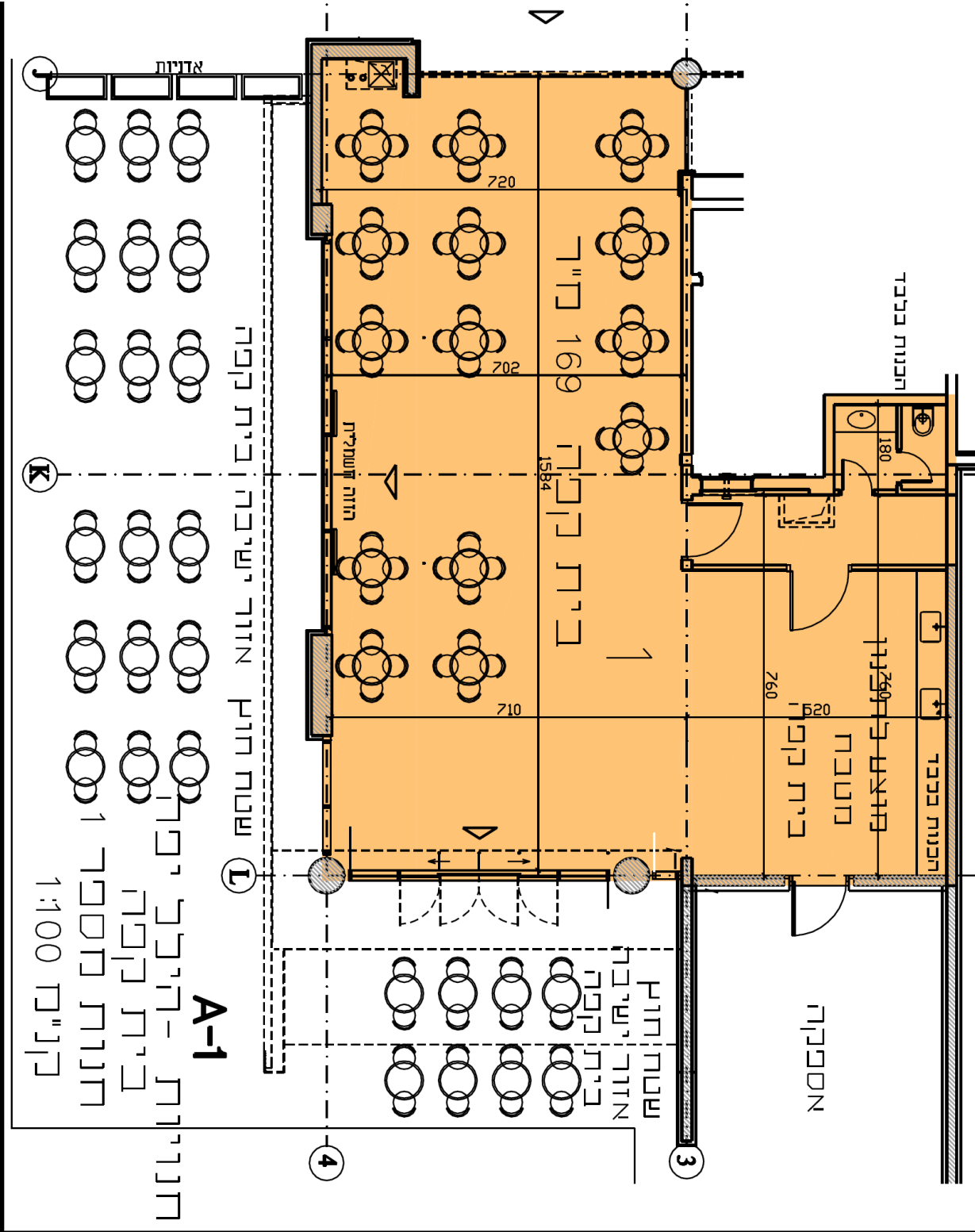

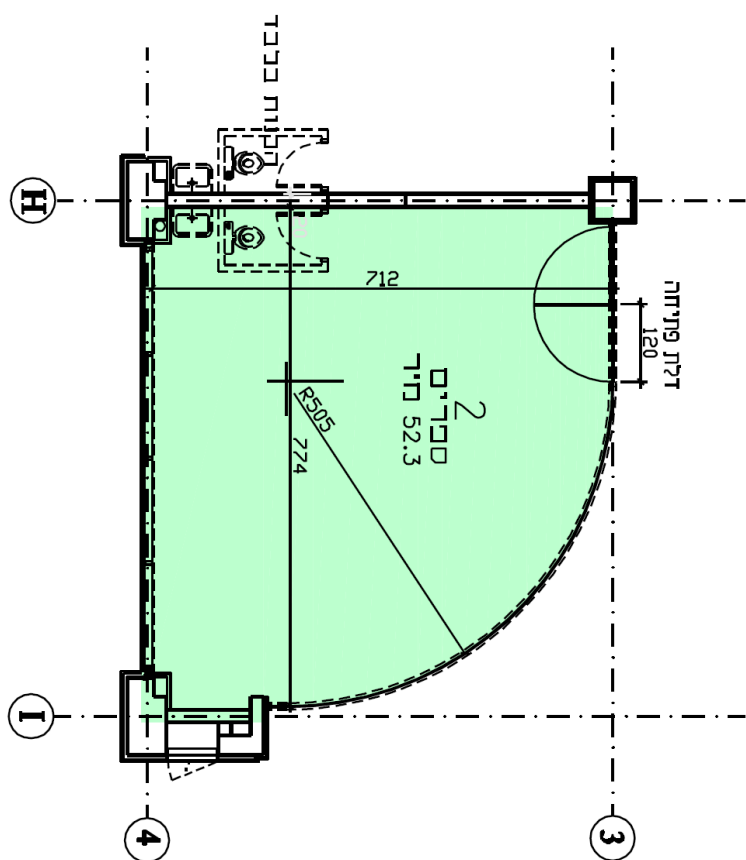

A-2
 חנויות - הילל יפה
 חנות מספר 2
 כג"ח 1:100

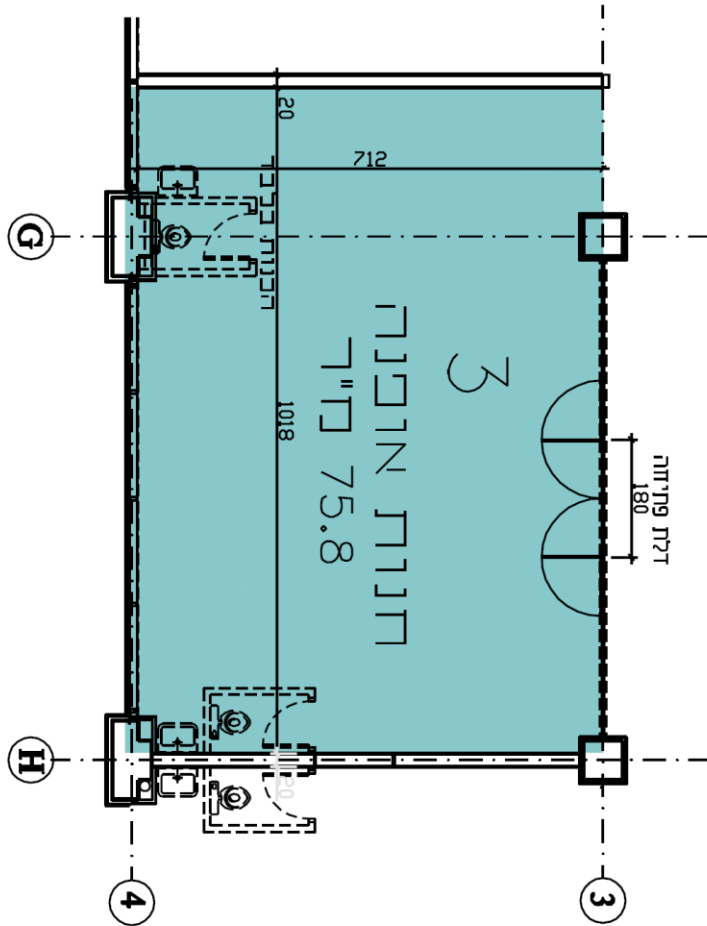

A-3
חנויות - הילל יפה
חנות מספר 3
סק"מ 1:100

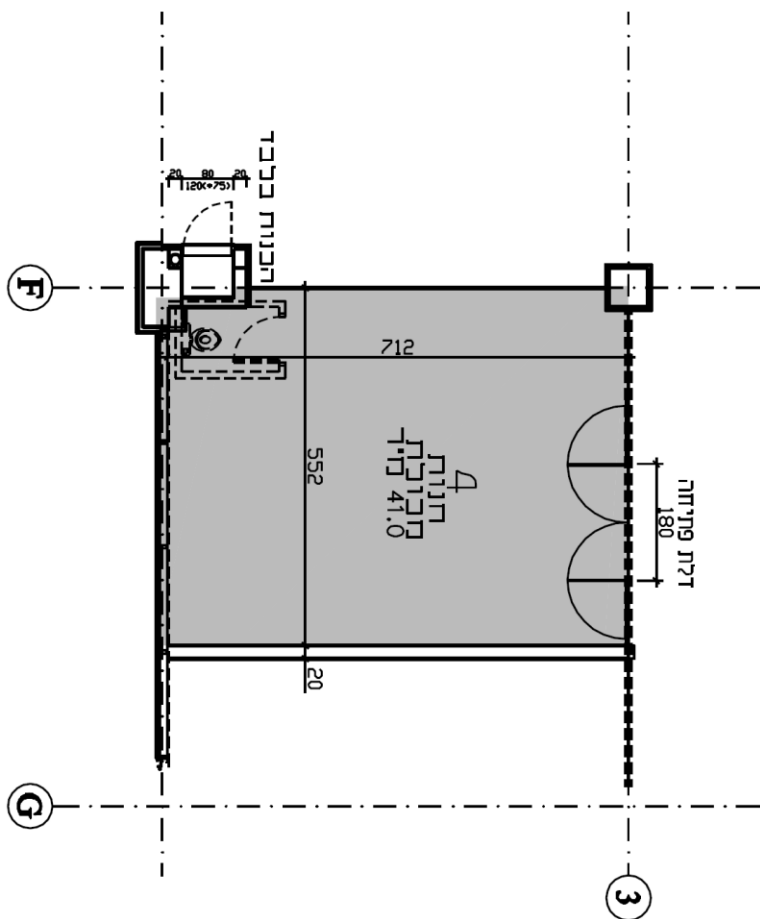

A-4
 חנויות - הילל יפה
 חנויות מספר 4
 בקניון 1:100

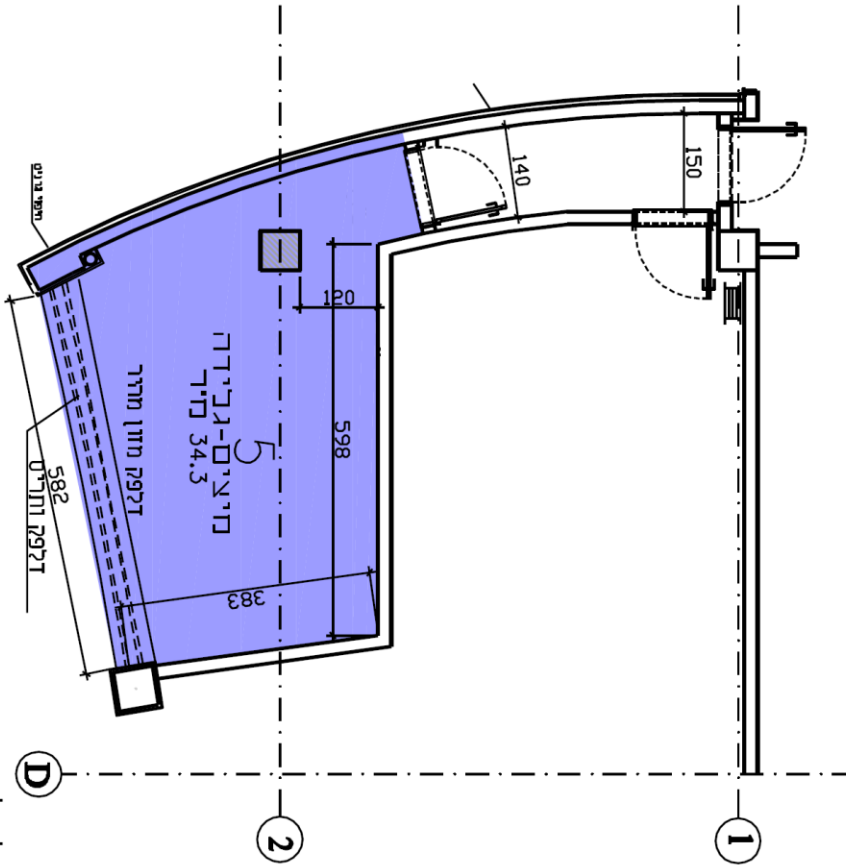

A-5
חדרי טיפול - הריכל יפה
חדרות מספר 5
סק"מ 1:100

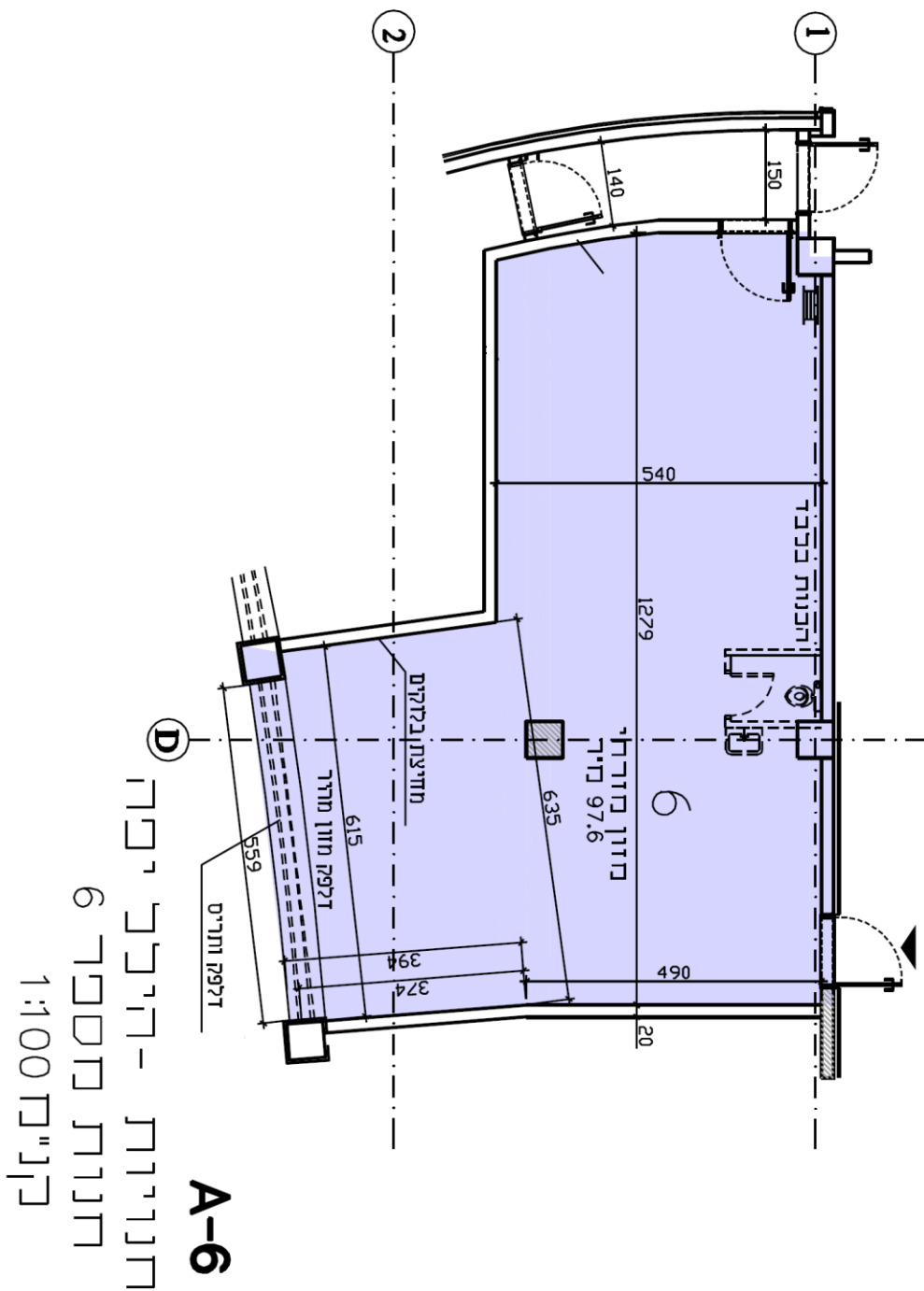

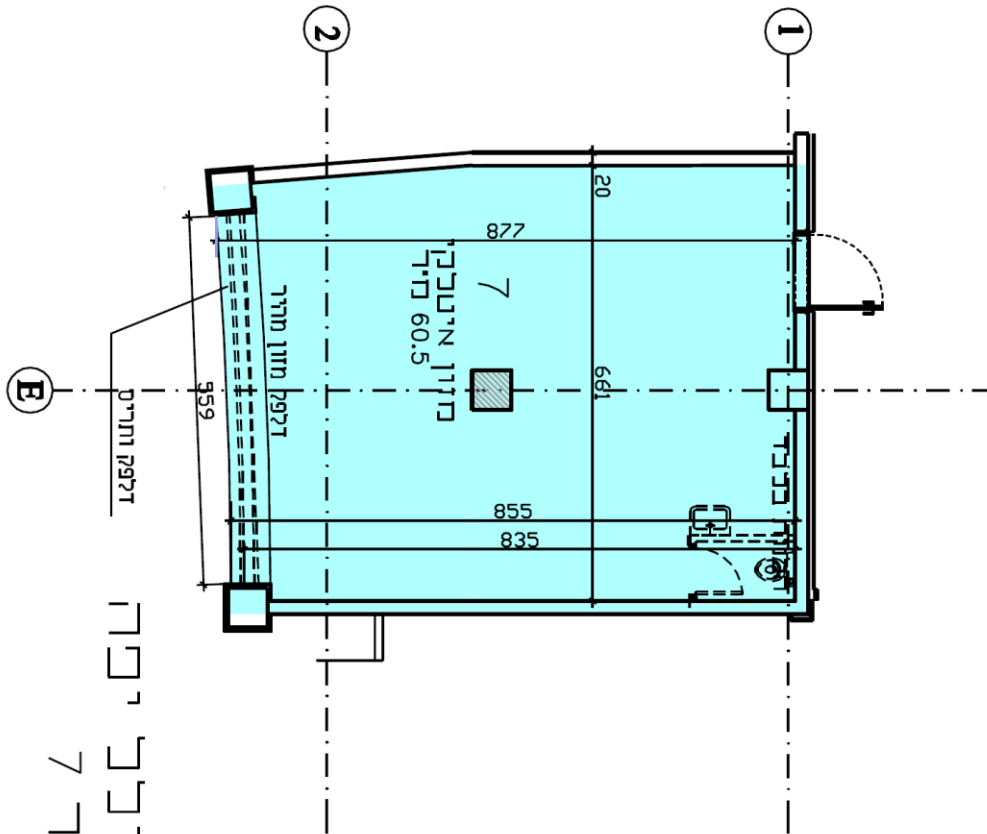

A-7
חדרינות - הילל יפה
חדרות מספר 7
תנ"ת 1:100

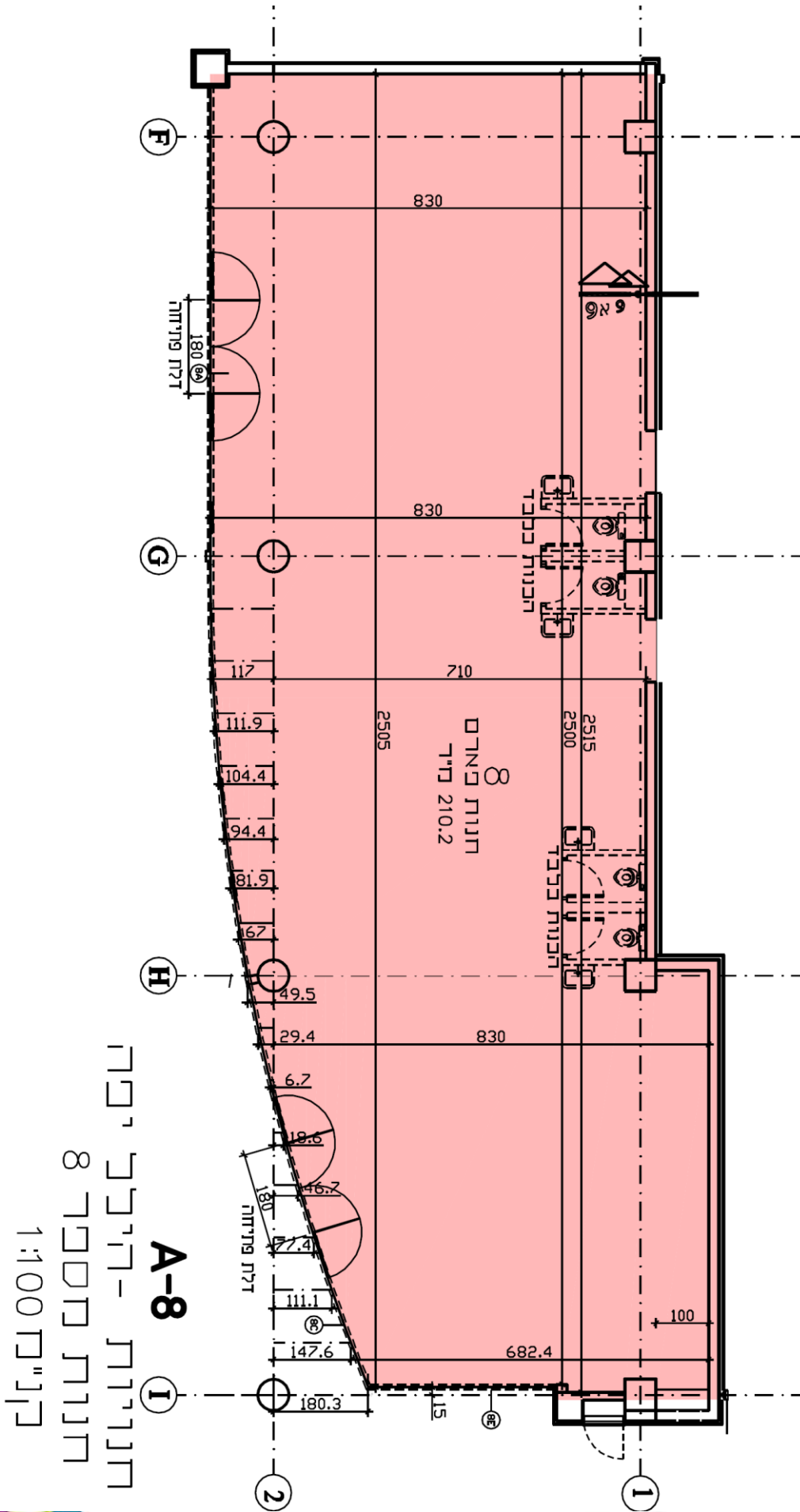

A-8
 חנוניות - הייל יפה
 חנונית מספר 8
 קנה"מ 1:100

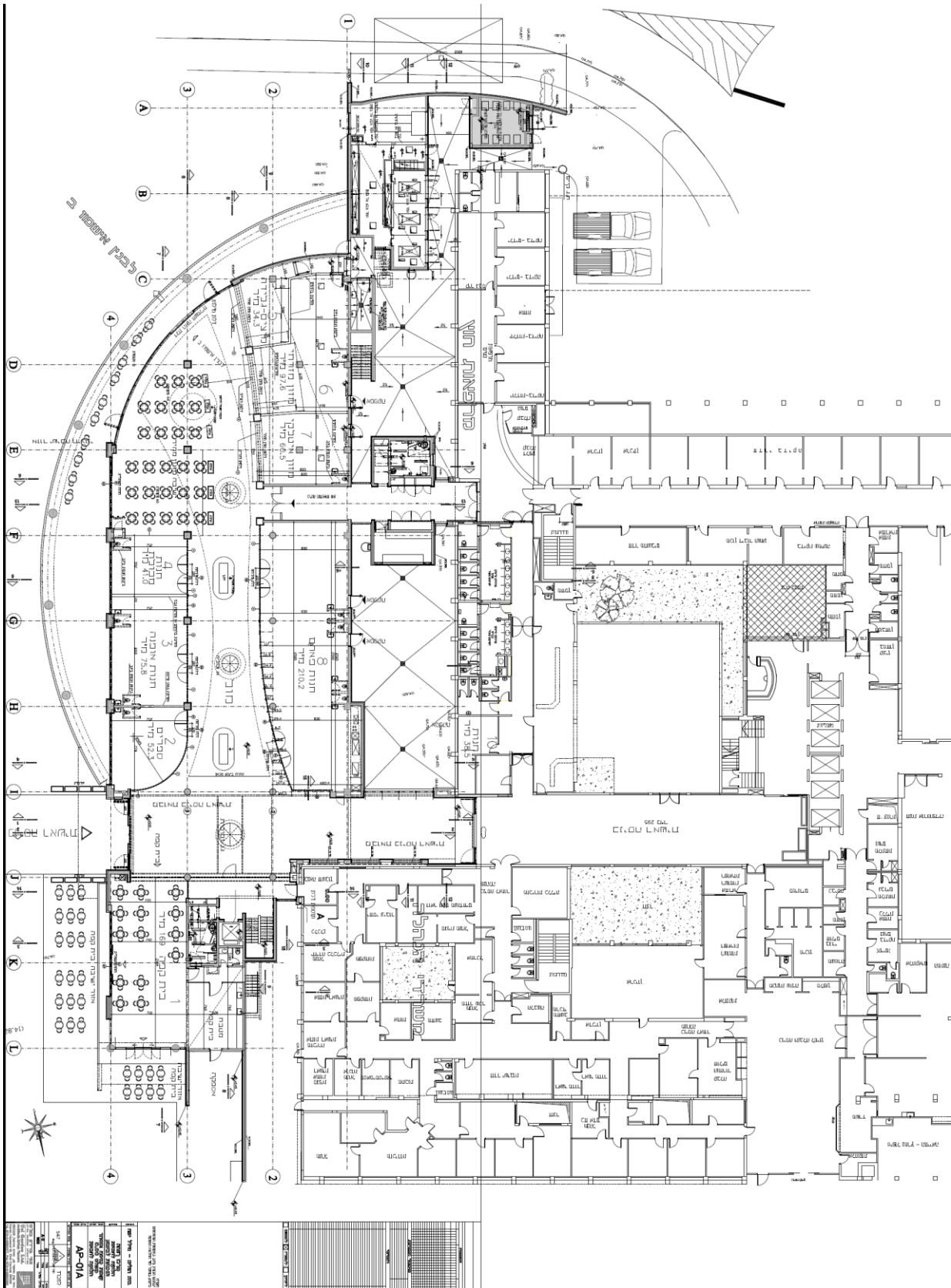

ת.ד. 169. חדרה 38100 טל. 04-6304221 | פקס. 04-6344752 | 04-6344752 | 04-6304221 | Tel. 972-4-6304221 | FAX. +972-4-6344752 | P.O.Box 169, Hadera 38100, ISRAEL

<http://hy.health.gov.il>

המרכז הרפואי הלל יפה מסונף לפקולטה לרפואה ע"ש רפפורט הטכניון, חיפה ומדינת ישראל - משרד הבריאות
Hillel Yaffe Medical Center, Affiliated with the Rappaport Faculty of Medicine, The Technion, Haifa, The State of Israel - Ministry of Health

מרכז רוחה -הילל יפה • תוכנית שיווק • חלוקת תכנית • תאריך 7.2.08

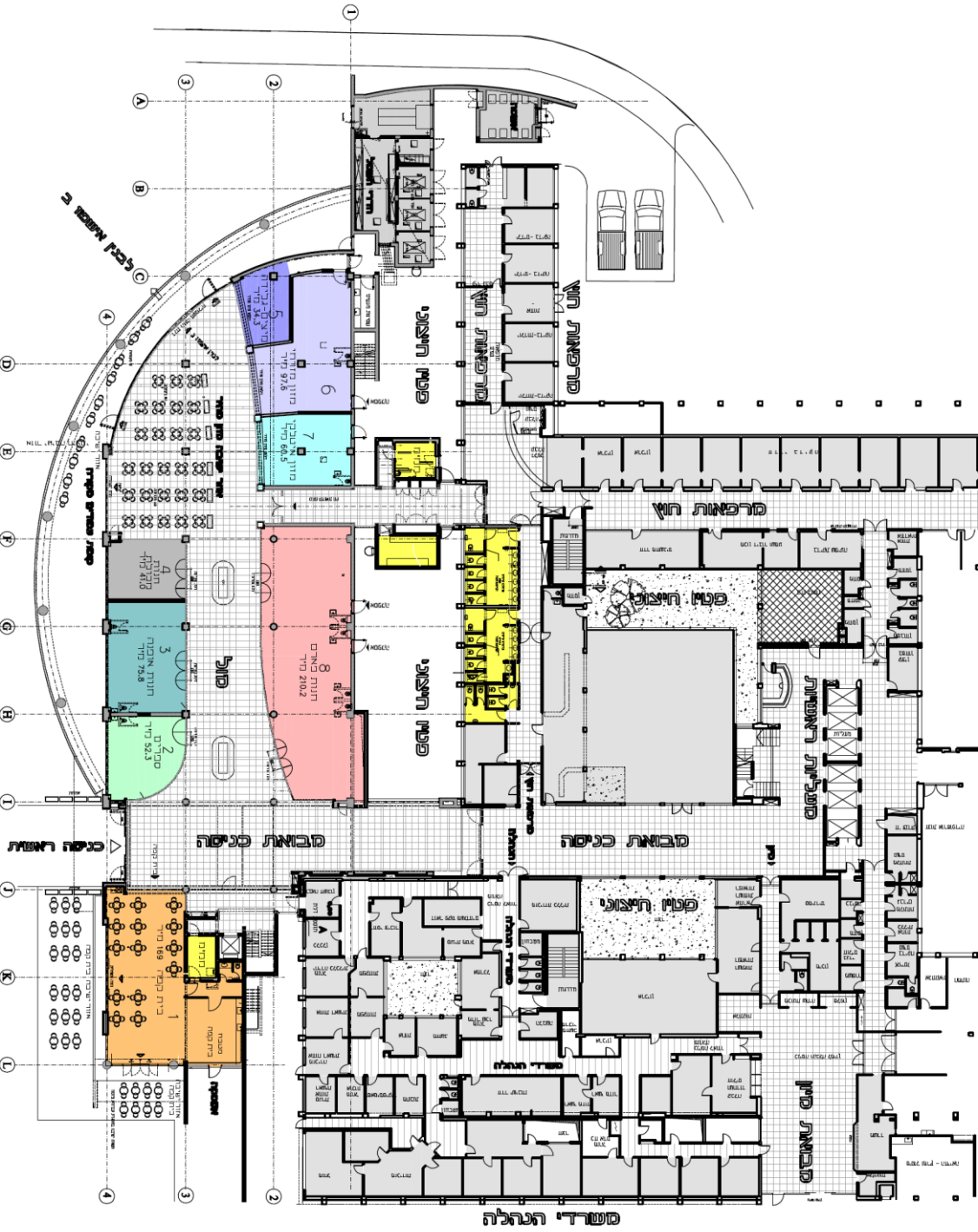

<p>מספר תוכנית: 547</p> <p>מספר תוכנית: 486</p> <p>מספר תוכנית: 487</p> <p>מספר תוכנית: 488</p> <p>מספר תוכנית: 489</p> <p>מספר תוכנית: 490</p> <p>מספר תוכנית: 491</p> <p>מספר תוכנית: 492</p> <p>מספר תוכנית: 493</p> <p>מספר תוכנית: 494</p> <p>מספר תוכנית: 495</p> <p>מספר תוכנית: 496</p> <p>מספר תוכנית: 497</p> <p>מספר תוכנית: 498</p> <p>מספר תוכנית: 499</p> <p>מספר תוכנית: 500</p>	<p>מספר תוכנית: 501</p> <p>מספר תוכנית: 502</p> <p>מספר תוכנית: 503</p> <p>מספר תוכנית: 504</p> <p>מספר תוכנית: 505</p> <p>מספר תוכנית: 506</p> <p>מספר תוכנית: 507</p> <p>מספר תוכנית: 508</p> <p>מספר תוכנית: 509</p> <p>מספר תוכנית: 510</p> <p>מספר תוכנית: 511</p> <p>מספר תוכנית: 512</p> <p>מספר תוכנית: 513</p> <p>מספר תוכנית: 514</p> <p>מספר תוכנית: 515</p> <p>מספר תוכנית: 516</p> <p>מספר תוכנית: 517</p> <p>מספר תוכנית: 518</p> <p>מספר תוכנית: 519</p> <p>מספר תוכנית: 520</p>	<p>מספר תוכנית: 521</p> <p>מספר תוכנית: 522</p> <p>מספר תוכנית: 523</p> <p>מספר תוכנית: 524</p> <p>מספר תוכנית: 525</p> <p>מספר תוכנית: 526</p> <p>מספר תוכנית: 527</p> <p>מספר תוכנית: 528</p> <p>מספר תוכנית: 529</p> <p>מספר תוכנית: 530</p> <p>מספר תוכנית: 531</p> <p>מספר תוכנית: 532</p> <p>מספר תוכנית: 533</p> <p>מספר תוכנית: 534</p> <p>מספר תוכנית: 535</p> <p>מספר תוכנית: 536</p> <p>מספר תוכנית: 537</p> <p>מספר תוכנית: 538</p> <p>מספר תוכנית: 539</p> <p>מספר תוכנית: 540</p>	<p>מספר תוכנית: 541</p> <p>מספר תוכנית: 542</p> <p>מספר תוכנית: 543</p> <p>מספר תוכנית: 544</p> <p>מספר תוכנית: 545</p> <p>מספר תוכנית: 546</p> <p>מספר תוכנית: 547</p> <p>מספר תוכנית: 548</p> <p>מספר תוכנית: 549</p> <p>מספר תוכנית: 550</p> <p>מספר תוכנית: 551</p> <p>מספר תוכנית: 552</p> <p>מספר תוכנית: 553</p> <p>מספר תוכנית: 554</p> <p>מספר תוכנית: 555</p> <p>מספר תוכנית: 556</p> <p>מספר תוכנית: 557</p> <p>מספר תוכנית: 558</p> <p>מספר תוכנית: 559</p> <p>מספר תוכנית: 560</p>	<p>מספר תוכנית: 561</p> <p>מספר תוכנית: 562</p> <p>מספר תוכנית: 563</p> <p>מספר תוכנית: 564</p> <p>מספר תוכנית: 565</p> <p>מספר תוכנית: 566</p> <p>מספר תוכנית: 567</p> <p>מספר תוכנית: 568</p> <p>מספר תוכנית: 569</p> <p>מספר תוכנית: 570</p> <p>מספר תוכנית: 571</p> <p>מספר תוכנית: 572</p> <p>מספר תוכנית: 573</p> <p>מספר תוכנית: 574</p> <p>מספר תוכנית: 575</p> <p>מספר תוכנית: 576</p> <p>מספר תוכנית: 577</p> <p>מספר תוכנית: 578</p> <p>מספר תוכנית: 579</p> <p>מספר תוכנית: 580</p>	<p>מספר תוכנית: 581</p> <p>מספר תוכנית: 582</p> <p>מספר תוכנית: 583</p> <p>מספר תוכנית: 584</p> <p>מספר תוכנית: 585</p> <p>מספר תוכנית: 586</p> <p>מספר תוכנית: 587</p> <p>מספר תוכנית: 588</p> <p>מספר תוכנית: 589</p> <p>מספר תוכנית: 590</p> <p>מספר תוכנית: 591</p> <p>מספר תוכנית: 592</p> <p>מספר תוכנית: 593</p> <p>מספר תוכנית: 594</p> <p>מספר תוכנית: 595</p> <p>מספר תוכנית: 596</p> <p>מספר תוכנית: 597</p> <p>מספר תוכנית: 598</p> <p>מספר תוכנית: 599</p> <p>מספר תוכנית: 600</p>
---	---	---	---	---	---

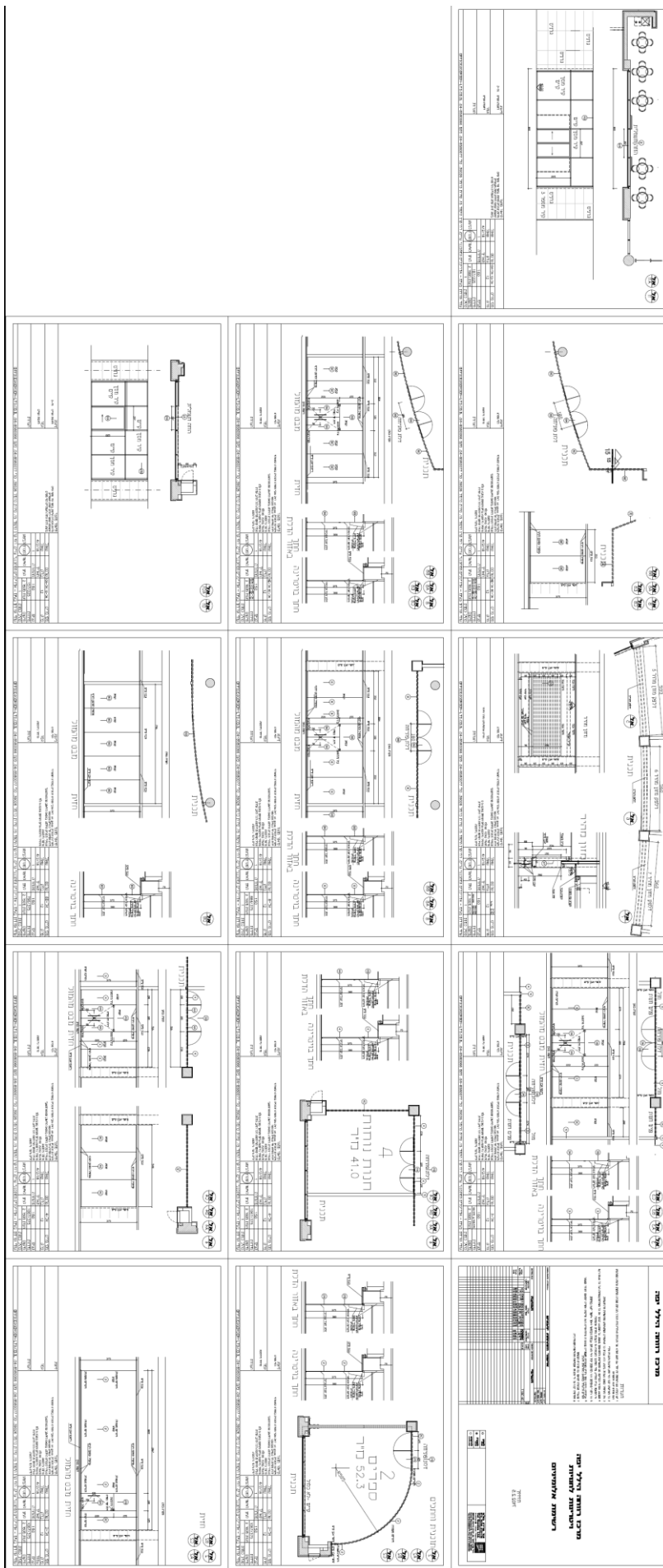

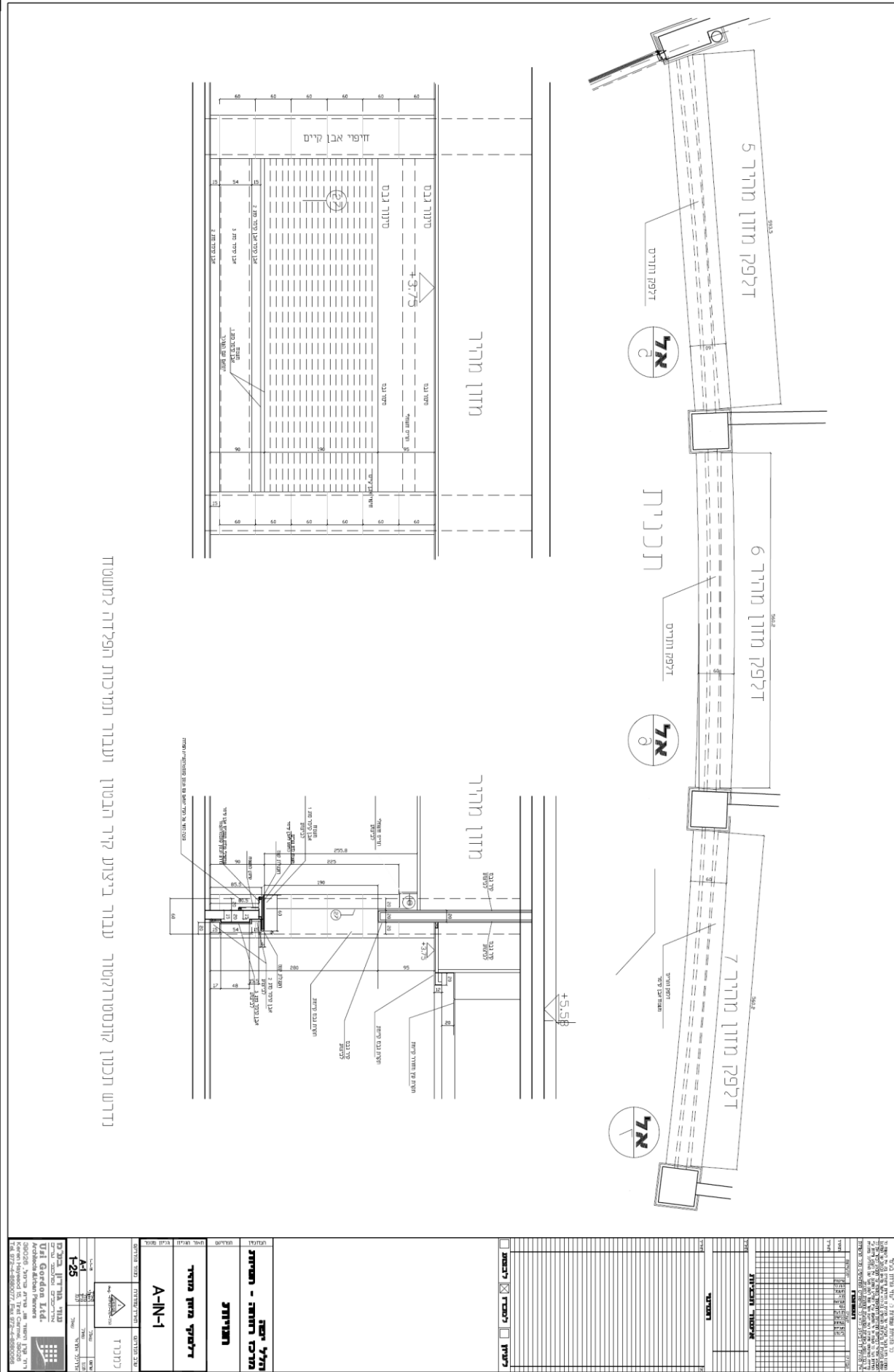

נדרש תכנון קונסטרוקטור עבוד ביצות קיר הבטון ועבוד תמיכות הפלדה למעטוד

פרוייקט: תכנון חדרים לכירורגיה כללית בחדר אורטופדיה - חדרים 103 חדרים 104, 105, 106 חדרים 107, 108, 109, 110 חדרים 111, 112, 113, 114 חדרים 115, 116, 117, 118, 119, 120	מספר תוכנית: 169
מסלול:	מסלול:
תאריך:	תאריך:
משרד תכנון:	משרד תכנון:
מחבר:	מחבר:
דוליק ממן מריר	דוליק ממן מריר
A-N-1	A-N-1
תמונת סיכום	תמונת סיכום
תמונת סיכום	תמונת סיכום