הלל יפה בכותרות

סיכום מדיה המרכז הרפואי הלל יפה

תקופת הקורונה מרץ-מאי 2020

המרכז הרפואי
הלל יפה
מומחים באנשים

נתונים מספריים

- למעלה מ **950** מופעים בכלי המדיה השונים (תקשורת כתובה, אינטרנט, רדיו וטלוויזיה).
- כ- **40** פוסטים בעמוד הפייסבוק של המרכז הרפואי ואינספור מופעים ברשתות החברתיות השונות.
- בימים אלו עלה קמפיין שכותרתו: "אנחנו כאן בשבילכם" – ברדיו, בעיתונות וברשתות החברתיות.

מוזמנים להקליק הלאה ולהתרשם .....

המרכז הרפואי
הלל יפה
מומחים באנשים

الدكتور جميل محسن من كفرقرع ينولي " أمر " كورونا في مستشفى هيلل يافيه

من إيراهيم ابوعطا مراسل موقع بانيت وصحيفة بكرنامة

20:30:43 2020-03-15 - آخر تحديث: 18:57:02 2020-03-16

أضف تعليق | علامة | أعجبني ١٥ | مشاركة

تم اليوم الاحد، تعيين الدكتور جميل رفيق محسن، ابن قرية كفر قرع، مديرا لقسم الأمراض التلوثية التي تعنى في مرضى فيروس الكورونا في مستشفى هليل يافيه في المضبرة.

صور وصلتنا من مستشفى هيلل يافيه في المضبرة

الدكتور جميل محسن، 36 عاما، متزوج وأب لـ 3 أولاد، يعمل في مستشفى هليل يافه منذ عدة سنوات، وهو مختص في الأمراض الباطنية وأمراض القلب.

وتم اختيار د. محسن لهذا المنصب نظرا لتجربه العديدة واختصاصاته.

وقال الدكتور جميل : "صحيح أن موضوع الكورونا يثير الهلع، ولكن أنا كطبيب أؤدي رسالة انسانية وأقوم بواجبي، هذا القسم هو الأكثر أمانا في العالم حيث نظم الله تعالى مع أشخاص يحملون الفيروس، أنا خارج القسم فلا تعرف مع أي انسان تلتقي".

ويضيف: "القسم مجهز بكل ما يلزم لعلاج المرضى وخاصة شاشات وميكرفونات للعلاج عن بعد، القسم يضم أفضل الأطباء والممرضين".

ويناشد الدكتور جميل المواطنين العرب الالتزام بتعليمات وزارة الصحة.

المحامي فراس يدعي رئيس مجلس محلي كفرقرع قال :" كلي فخر واعتزاز بهذا النجاح والتألق , باسمي وباسم إدارة وأعضاء وموظفي مجلس محلي كفرقرع وعموم أهالي القرية نهنئ دكتورنا د. جميل محسن على هذا المنصب والى المزيد من التألق والنجاح".

22.03.2020 PANET

الرئيسية » محلي

תכירו: המחלקה למחלות זיהומיות א' – המחלקה הייעודית לטיפול בחולים בנגיף הקורונה של המרכז הרפואי הלל יפה

בסוף השבוע נפתחה במרכז הרפואי הלל יפה מחלקה שלמה, ייעודית, שהוקמה במאמץ אדיר, תוך מספר ימים מועט, המותאמת לחולים בנגיף הקורונה ● דפנה נבו - דוברת המרכז הרפואי הלל יפה

צוות המחלקה למחלות זיהומיות א, צילום: באדיבות משרד הרוכרות

ד"ר מיכאל מחסין, צילום: באדיבות משרד הרוכרות

אוקסנה פורת, צילום: באדיבות משרד הרוכרות

עד המחלקה החדשה שיכולה להכיל כ- 30 מיטות, עמל צוות המרכז הרפואי הלל יפה בשבוע האחרון, בסיוע בעלי מקצוע ותיקנים שנרתמו באופן מידי. המחלקה שופצה ההתאמה לאשפוז בתנאי בידוד האובדה בצידוד רפואי וסניטרי מנדיש, כולל טלוויזיות במעגל סגור, אינטרקום לתקשורת עם המטופלים ועוד.

צוות המחלקה מורכב מאנשי צוות המרכז הרפואי הלל יפה מהמחלקה הפנימית, מיפול במרפאה ומרכז כללי, כולם מיומנים בטיפול במחלות זיהומיות ותחלואה בתחום הרפואה הפנימית.

"יש לנו צוות מדהים של אנשים שנרתמו במטרה לתת מענה לחולים המאושפזים בבידוד. אנו גאים להוביל מחלקה כה מורכבת וייחודית, ומקווים כי נסייע למטופלים ככל הניתן".

ד"ר מיקי דודקביץ, מנהל המרכז הרפואי: ההכנות להקמת המחלקה היו מורכבות מקצועית ולוגיסטית, אך בל ברט קטן נלקח בחשבון, ונעשה תוך ימים בודדים הזדרזות לצורך מסוד ייעודי בהחלטה דרבוניין עבר, מנן מנהל המרכז הרפואי, יחד עם הגרמים המקצועיים, רפואיים, סיעודיים, מקצועות הבריאות הלוגיסטיים במיוחדת ומנהל ראויים לעמוד.

זו הייתה מנוה לגיסטית מבנית מורכבת שקיבלה מענה מקצועי כלות ומנים קצר ביותר. תוך יחתמות מהיומה של צוותי בית החולים וקבלנים תיגיביים שלקח חלק בהיערכות הנדרשת.

נגיף הקורונה מחיב היערכות חירום. בית החולים שלנו הוכיח עצמו ממכונתו למנבי חירום מעם אחר מעם, אך הפעם הייתה זו מהמורכבות שבהן. אנו ביחלל יפה" נעשה כל שנדרש על מנת להעניק לטופלינו את הטיפול המקצועי ביותר ולצד זה לשמור על בריאות הצוות המטפל באופן המרבי, תוך הקפדה על כללי הבטיחות. בהתאם להנחיות משרד הבריאות". ■

20.3.2020 גפן

המרכז הרפואי הלל יפה - העמוד הרשמי

פורסם על ידי Dana Hirsh Padani [?] · 18 במרץ ·

הבוקר, נפתח מיון ביולוגי נפרד לקבלת חשודים בנגיף הקורונה😊.

המתחם הייעודי הוקם והוכשר באופן פרטני לחולים חשודים בנגיף הקורונה תוך ימים בודדים בסיוע צוותים לוגיסטיים🧹, מנהלתיים📊, וכמובן בסיוע ניכר של הצוות הבכיר של המחלקה לרפואה דחופה🩺.

ד"ר מיקי דודקביץ, מנהל המרכז הרפואי: "אני גאה בצוותינו המסורים, מכל התחומים וההתמקצועיות שעושים עבודה מורכבת ומאתגרת בימים לא פשוטים אלו".

12,224 אנשים שהגעת אליהם | 2,385 מעורבויות | קדמי את הפוסט

את ו419 נוספים | 40 תגובות 80 שיתופים

לייק | תגובה | שתפי

המרכז הרפואי הלל יפה - העמוד הרשמי

פורסם על ידי Dana Hirsh Padani [?] · 15 במרץ ·

בסוף השבוע נפתחה, לאחר מאמץ והשקעה אדירים, המחלקה למחלות זיהומיות א' המותאמת לחולים בנגיף הקורונה במרכז הרפואי הלל יפה.😊

במקביל, התגבש לו צוות מומחים בניהולם של ד"ר ג'מיל מוחסן, מומחה ברפואה פנימית וקרדיולוגיה וגב' אוקסנה פורת ששימשה עד כה סגנית אחות אחראית במחלקה פנימית א' המובילים כעת את המחלקה: "יש לנו צוות מדהים של אנשים שנרתמו במטרה לתת מענה לחולים המאושפזים בבידוד. אנו גאים להוביל מחלקה כה מורכבת וייחודית, ומקווים כי נסייע למטופלים בנגיף הקורונה".

צילום: רפי קורן Rafi Koren

9,000 אנשים שהגעת אליהם | 2,397 מעורבויות | קדמי את הפוסט

280 | 43 תגובות 74 שיתופים

לייק | תגובה | שתפי

13.3.2020 גפן

להלן הודעה מאת המרכז הרפואי הלל יפה:

בתיאום עם משרד הבריאות הגיעו אמש שני חולים עם תסמינים חיידים לקורונה למרכז הרפואי הלל יפה והוכנסו לבידוד בחדרים ייעודיים שהוכנו מראש.

מדובר בגבר ואישה, בשנות החמישים לחייהם תושבי איזור המרכז אשר היו במגע עם חולה מאומת.

השניים שהו קודם לכן בבידוד ביתי, אך לאור שהופיעו תסמינים אצלם, החלט להעבירם לבידוד בבית החולים, מצבם טוב.

המרכז הרפואי הלל יפה ערוך לטפל בנושאי נגיף וירוס הקורונה, בהתאם להנחיות המקצועיות של משרד הבריאות, תוך שמירת על בטיחות הבריאות הצוות המקצועי המטפל.

13.3.2020

"הלל יפה ערוך"

במרכז הרפואי מוכנים להחרפת המגפה • במקום יש 36 מיטות במחלקה ייחודית • בינתיים, נכון להשבוע, מאושפזים בו שני חולים, ומצבם טוב • כמו כן, מוקם מתחם ייעודי לקבלת חולים נוספים

בית החולים הלל יפה. מוכן

מאזני אבו טועמה

המרכז הרפואי הלל יפה בחדרה ערך השבוע לשלב הליכות חולי הקורונה. לראשונה מאז הוכנסו הבריאה, אישפז המרכז השבוע שני חולים עם תסמינים דומים לקורונה.

שני החולים, גבר ואישה, בשנות ה-50 לחייהם מהמרכז הארץ, הובאו ביום ראשון השבוע לחלל יפה, לאחר שבדיקות שנערכו להם הצביעו על תסמינים חיוביים לקורונה. בבית החולים ציינו, כי השניים הוכנו בתיאום עם משרד הבריאות ועל פי הוראות המשרד.

השניים, אשר חיו בסגר עם הולה באשדוד, עוד קודם לכן בבידוד ביתי, אך עקב הופעת תסמינים דומים אצלם, הוחלט להעבירם לבידוד בבית החולים. מחלל יפה נמסר כי מבנם של שני החולים שם, "חלל יפה ערוך לטפל בנושא נגיף הקורונה, בהתאם להנחיות המקצועיות של משרד הבריאות, תוך שמירה על בטיחות וב ריאות הצוות המקצועי המטפל", נמסר מבית החולים.

השבוע הודיע המרכז הרפואי הלל יפה כי הוא נערך, בהתאם להנחיות משרד הבריאות, לקליטת חולי קורונה נוספים יומיים, בתנאי בידוד. בנוסף, וכן לפתיחת מחלקה מיוחדת לאשפוז חולי קורונה, כחלק מהיערכות כוללת של כל בתי החולים בישראל. המחלקה תהיה מבודדת להלוטין מהמבנים יומיים, המהמשלים למי ניהם, ויפעל בה צוות רפואי ופיקוחי מתאים, שתוגדל בסעבים כנגן אלה.

במחלך השבועות האחרונים התקבלו בחלל יפה מטה חולים חשודים בטחלה, ושוחררו לאחר שתוצאות הבדיקות שלהם היו שליליות. כל אלה הנוגע שהגיע לבית החולים הוכנס לחדר מבודד, ובחום הבדיקות הוא שוחרר לביתו. בחלל יפה יש 18 חדרי בידוד עם חת-לחץ, הנמ-

צאים במחלקות שונות, שהוכנו ויוחאמו לצורך קליטת חולי קורונה.

לדברי ד"ר מיכל שטיין, מנהלת המחלקה למחלות זיהומיות ולמניעת זיהומים בחלל יפה, הוחדים יוכנו על פי הוראות הנהלות משרד הבריאות. "נערכנו מבעוד מועד להגעה של חולים, בית החולים ערוך ולא חסר לנו כל ציוד לקליטת חולים".

במקביל, בית החולים הבין מחלקה עלמה לפי ליטת חולי הקורונה. המחלקה מבולה 36 מיטות אשפוז ומצוידת בכל האמצעים הנדרשים לטי פול בחולי הקורונה. הוכשרו גם צוותים רפואיים שיטפלו בחולים. "מדובר בצוות ייעודי, שיוקצה למחלקה פנימיות, שיעבוד במחלקה הזאת בכל שיידרש", הוסיפה ד"ר שטיין. היא עצמה תשמש כיועצת של המחלקה.

המרכז הרפואי הלל יפה נמסר אינלוסייה של מחני מילון חומים. במרכז מבהירים, כי מנו יתר בתי החולים בארץ, הם אינם יכולים לצ פות את מספר החולים שיגיעו למרכז. "מדובר באירוע מתגלגל, ואנחנו לא יודעים את היקפ הזיהומקות בארץ. אנחנו מקיימים שכל הצעדים שנקט משרד הבריאות יפחיתו את קצב הזיהמ קות, וחולים לא יגשרכו להגיע לבית החולים", אומרת ד"ר שטיין.

המחלקה הייעודית תקלוט את כל מיני האוכ לוסייה: מבוגרים, נבדים, נשים, נוקיוילדים. כל חולה יאושפז בחדר נפרד, ולא יבוא במגע עם חולים אחרים. "בקשר לילדים, על פי ריחוקים בעולם, לא נמצאו ילדים חולים בצורה קשה, והסיכוי שילד יהיה חולה יהיה נמוך מאוד", הוסי פה ד"ר שטיין.

ד"ר שטיין הדגישה, כי על הציבור להיטשע להוראות משרד הבריאות, המלצות שנישפ יריים המבוצעות מהתקהלויות. לדבריה, מי שפוכל מבחלה, מרגשנגות, מקצר נשיטה ומי הום - שלא ייכל לעבודה ולא ייכנס עם חב רים בנוסף, אל לו לתתקרב לבתי חולים, ואל לו לנסוע בתחבורה ציבורית. "הוראות משרד הבריאות ברוחות מאוד, והציבור צריך לדעת קשוב אליהן".

מנהל המרכז הרפואי, ד"ר מיקי דודקביץ, מסר: "המרכז ערוך לכל תרחיש, מכל שיידרש, כדי לספק את המענה הרפואי הטוב ביותר למטופ לים, בכך שמירה על בטיחות הצוות המטפל".

נוסף על הכנת המחלקה והחדרים המבודדים, בחלל יפה יפעלו בימים הקרובים את הבנתו של מתחם ייעודי עצלם, סיוקם בשטח בית החולים. ■

ד"ר מיכל שטיין, מנהלת המחלקה למחלות זיהומיות: "נערכנו מבעוד מועד להגעה של חולים. בית החולים ערוך ולא חסר לנו כל ציוד לקליטת חולים"

מעריב השבוע
25.3.2020

"היהלום" – מתחם ליולדות בבידוד

כבצל התפשטות נגיף הקורונה והיערכותה של מערכת הבריאות למצב החירום, נפתח אתמול בבית החולים הלל יפה בחדרה מתחם ייעודי לנשים בהיריון וליולדות עם חשד למחלה שחייבות להיות בבידוד. האגף, שנקרא "מתחם היהלום", ממוקם בנפרד מחדרי המיון וממחלקות האשפוז הרגילות, ושוהה בו צוות ייעודי של אגף נשים ויולדות. האזור כולל חדר מיון לנשים בהיריון וליולדות, שני חדרי לידה, שלושה חדרי התאוששות אחרי לידה וחמישה חדרים ייעודיים לנשים וליולדות שחייבות לשהות בבידוד.

מעיין הרוני ■ צילום: דפנה נבו, דוברות הלל יפה

ידיעות חדרה
27.3.2020
הלל יפה

ביחד, נגד הקורונה

ולדיסלב ואירנה פולנסקי מכפר יונה עובדים כאחים במרכז הרפואי • "אנחנו מגנים על עצמנו עד כמה שאפשר", הם אומרים ומוסיפים: "אנחנו עושים שיחות וידאו כדי להיפגש"

דניאל עזרא

ולדיסלב ואירנה פולנסקי מכפר יונה, בני זוג שעובדים כאחים במרכז הרפואי "הלל יפה" בחדרה. אירנה היא האחות האחראית על אשפוזי היום במחלקה האונקולוגית וולדיסלב הוא אח במחלקת טיפול נמרץ לב.

העובדה שהשניים עובדים כאחים, מקשה מאוד על התמודדות המשפחה עם משבר הקורונה ועל ילדיהם ליאל (12), איה (8) ועידן (7). "זה מצב מאוד לא קל", אומרת אירנה. "זה נכון שגם בשגרה יש עומס ואנחנו עובדים במשמרות, אבל בזמן שגרה שלושת הילדים שלנו נמצאים במסגרות חינוכיות ואנחנו גם נעודים בסבא וסבתא. עכשיו זה בלתי אפשרי כי הם בקבוצת סי־כון".

בשבועות האחרונים ולדיסלב עבר לע־שות משמרות לילה. אירנה משובצת למשמרות בוקר. "הוא ואני לא מתראים בכלל. אנחנו צריכים לעשות שיחות וידאו כדי לראות אחד את השנייה", היא צוחקת. "הקושי הוא שוולדיסלב לא יכול לישון כמו שצריך. כשהוא חוזר ממשמרת לילה, הילדים מתעוררים והוא צריך להיות איתם ולהפעיל אותם כי אני כבר יצאתי למש־מרת יום. באופן כללי, זה מאוד מאתגר".

אירנה מספרת גם על החשש להידבק

צילום: בית החולים הלל יפה

ולדיסלב ואירנה פולנסקי. "אי אפשר להיעזר בסבא וסבתא"

חולים וחוששים מזה. אנו פועלים לפי הנ־חיות משרד הבריאות ומגנים על עצמנו עד כמה שאפשר. לילדים יש הרבה שאלות והם גם דואגים. איה, הבת האמצעית שלנו, רגועה יחסית כי היא תופסת אותנו כא־נשים שיודעים להתמודד עם מחלות. הבן הקטן שלנו, עידן, די חושש. בכל ערב הוא מבקש לראות חדשות. אנחנו מנסים להפ־חית את החרדות בכל דרך – משחקים איתם ורואים סרטים, אבל בהחלט שגם להם זה

רדיו תשעים ופ אמ
זיהוי: 9801819
תוכנית: יומן 90
תאריך: 19/03/2020
שעה: 13:27:25
רשת: אמצע הדרך

כותרת: *ד"ר מיקי דודקביץ מנהל בי"ח הלל יפה - 11 חולי קורונה במחלקה המיוחדת בבי"ח*

יוסי מכלוף: נמצא איתנו על הקו מנהל המרכז הרפואי הלל יפה, דוקטור מיקי דודקביץ, שלום לך.

דוקטור מיקי דוידוביץ: צהרים טובים.

שדרן: צהרים מצוינים. למרכז הרפואי הלל יפה הגיעו במהלך אתמול עד שעות הערב שלושה חולים נוספים. אתה יכול להסביר לנו?

דוקטור מיקי דוידוביץ: כיום במרכז הרפואי יש 11 מטופלים מאומתים שחשודים, שיש להם קורונה, כשמתוכם 9 במצב קל ושניים במצב בינוני, הם במחלקה המיוחדת שהקמנו, מחלקת זיהומים מיוחדת שמיועדת לטיפול בקורונה ואנחנו עוקבים אחריהם. בסך הכל מצבם, אמרתי, 9 קל, 2 בינוני, הם תחת מעקב של הצוות הרפואי.

חדשות חדרה
13.3.2020

חולה קורונה שלישי אושפז ב"הלל יפה"

מהמרכז הרפואי בחדרה נמסר כי ביום רביעי אושפז חולה נוסף, אדם כבן 40 מהשרון, ו לצפייה

מהמרכז הרפואי הלל יפה נמסר ביום חמישי כי חולה קורונה נוסף אושפז בבית החולים.

"בתיאום עם משרד הבריאות הגיע אמש חולה נוסף עם תסמינים חיובים לקורונה למרכז הרפואי הלל יפה והוכנס לבידוד לאחר תהליך קבלה ממוגן, כנדרש. מדובר בגבר כבן 40 מאיזור השרון. בבית החולים מאושפזים כעת 3 חולים. מצבם מוגדר קל" – כך נמסר מ"הלל יפה".

ביום ראשון הגיעו להלל יפה שני חולים עם תסמינים חיוביים לקורונה והוכנסו לבידוד בחדרים ייעודיים. מדובר בגבר ואישה בשנות ה-50 לחייהם, תושבי המרכז, אשר היו במגע עם חולה מאומת. השניים שהו קודם לכן בבידוד ביתי, אך לאחר שהופיעו אצלם התסמינים הוחלט להעבירם לבידוד בבית חולים.

מניין חולי הקורונה בארץ עלה ביום חמישי ל-100. לפי מפת החשיפה לקורונה שפרסם משרד הבריאות, הרוב המכריע של המקרים נמצאים בתל אביב ובגוש דן בכלל.

המרכז הרפואי הלל יפה

חריש24
ראשי חדשות העיר חינוך צרכנות ועסקים קהילה, תרבות וכנאי טורים אישיים

הלל יפה: נפתח מתחם ייעודי לנשים ויולדות עם חשד לקורונה

24/03/2020 | ריטה חסלקו

מתחם יעודי לנשים ויולדות מאומתות בקורונה בהלל יפה

צילומים: דוברות הלל יפה

המתחם ממוקם בנפרד מהמיון והמחלקות המאשפזות, ויטפל אך ורק בנשים או ביולדות החשודות לנגיף הקורונה. הצוות במתחם הינו צוות ייעודי מתוך אגף נשים ויולדות

המתחם הייעודי, שזכה לשם "מתחם יהלום", כולל מיון נשים ויולדות, שני חדרי לידה, שלושה חדרי התאוששות אחרי לידה וחמישה חדרים ייעודים לנשים ויולדות, החשודות לנגיף הקורונה. חשוב לציין כי במידה שתגיע מטופלת, שהתוצאה עבורה תהיה חיובית, היא תועבר, בהתאם לנהלי משרד הבריאות בנידון, לבידוד במחלקה לזיהומים א' בה שוהים חולים מאומתים לקורונה. במתחם זה ישנו חדר מותאם לנשים אחרי לידה. אשה שתהיה מאומתת לקורונה בטרם הלידה, תלד במתחם נפרד ומבודד.

חדר לידה ייעודי לאומתות בקורונה. צילום: דוברות הלל יפה

פרופ' מוטי חלקן, מנהל המחלקה: "נשים ויולדות המגיעות אלינו למרכז הרפואי צריכות להרגיש בטוחות – כפי שאנחנו עושים זאת בשגרה, כך גם בחירום. הצוות שלנו ערוך ומוכן, בחקפה שלא נצטרך. אבל אם כן – נדע, כרגיל, לתת את השירות הסקצועי והמסור ביותר".

חדשות חדרה | קורונה בחדרה | חריש והאזור | נדל"ן | ספורט | תרבות | רכילות | אוכל | בריאות

מיינט חדרה / **קורונה**

שיתוף בפייסבוק
שיתוף בטוויטר
שיתוף בוואטסאפ
שלח לחבר
העתק קישור

עוד 30 מיטות: מחלקה נוספת לטיפול בחולי קורונה נפתחה בהלל יפה

המרכז הרפואי הלל יפה פתח מחלקה נוספת לטיפול בחולי קורונה, שמטרתה לספק טיפול בחולים שאובחנו לנגיף קורונה

מירית גולן עודכן 05.04.20 , 10:05

מספר חולי הקורונה בחדרה והסביבה הולך וגדל. לאור זאת, המרכז הרפואי הלל יפה פתח מחלקה נוספת לטיפול בחולי קורונה.

(הלל יפה. "עד מתי נמשיך כך?" | צילום: אלעד גרשגורן)

המחלקה תיקרא "מחלקת זיהומיות ב'" שמטרתה לספק טיפול בחולים שאובחנו לנגיף קורונה.

המחלקה החדשה, שנבנתה בזמן קצר לאור הצרכים ההולכים וגוברים ועל פי דרישת משרד הבריאות, תכיל עד 30 מיטות ואמורה לשרת כמות כזו של מונשמים, במידת הצורך.

המחלקה שופצה והותאמה לאשפוז בתנאי בידוד ואובזרה בציוד רפואי וטכנולוגי כנדרש, כולל טלוויזיות במעגל סגור ואינטרקום לתקשורת עם המטופלים והיא פועלת בסמיכות ושיתוף פעולה מלא עם מחלקת זיהומיות א'.

צוות המחלקה, מורכב מאנשי צוות המחלקות הפנימיות בהלל יפה כמו: טיפול נמרץ ומיון כללי, כולם מיומנים בטיפול במחלות זיהומיות ותחלואה בתחום הרפואה הפנימית.

מי שיוביל את המחלקה הם ד"ר קרינה זילבר, מומחית ברפואה פנימית וברפואה ריאומטולוגית, ששימשה עד כה רופאה בכירה במחלקה פנימית ד', ואעיד דראושה, ששימש את אחראי באותה המחלקה.

במרכז הרפואי הלל יפה מבהירים כי ההערכות נמשכת, בהתאם לדרישות המשתנות מידי יום.

בריאות

נגיף הקורונה | כל העדכונים ודרכי ההתמודדות

המטופלת בנגיף הקורונה שמציירת מסרים לצוות

גלית ויצמן בת ה-18 נחתה משמרת שירות בהתנדבות בבית ספר יהודי לבחלקה המטופלת בקורונה בהלל יפה, שם היא מאושפזת במצב קל. בזמן הפנוי הרב היא מציירת ומאיירת את תחושותיה, גם לצוות

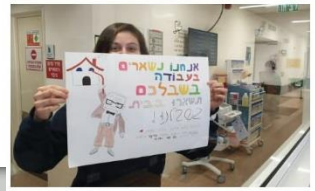

הלל יפה: מחלקה נוספת לחולי קורונה

מחלקת זיהומיות ב', יכולה להכיל כ- 30 מיטות, והיא אמורה לשרת כמות כזו של מונשמים במידת הצורך. הצוות הורכב ממומחים מבית החולים.

ערוץ 7 , י"א בניסן תש"פ 05/04/20 08:22

מחלקת הקורונה החדשה — צילום: דוברות הלל יפה

במרכז הרפואי הלל יפה בחדרה נפתחה בסוף השבוע מחלקה שלמה נוספת, מחלקת זיהומיות ב', שמטרתה טיפול בחולים שאובחנו כמי שנדבקו בנגיף קורונה.

המחלקה החדשה, שנבנתה בזמן קצר לאור הצרכים ההולכים וגוברים בשל התפשטות נגיף הקורונה ועל פי דרישת משרד הבריאות, יכולה להכיל כ- 30 מיטות, והיא אמורה לשרת כמות כזו של מונשמים במידת הצורך.

המחלקה שופצה והותאמה לאשפוז בתנאי בידוד ואובזרה בציוד רפואי וטכנולוגי כנדרש, כולל טלוויזיות במעגל סגור, אינטרקום לתקשורת עם המטופלים ועוד.

צוות מחלקה זו מורכב מאנשי צוות המרכז הרפואי הלל יפה מהמחלקות הפנימיות, טיפול נמרץ ומיון כללי, כולם מיומנים בטיפול במחלות זיהומיות ותחלואה בתחום הרפואה הפנימית. יובילו את המחלקה הם ד"ר קרינה זילבר, מומחית ברפואה פנימית וברפואה ריאומטולוגית, ששימשה עד כה רופאה בכירה במחלקה פנימית ד', ואעיד דראושה, ששימש את אחראי בפנימית ד'.

המחלקה פועלת בסמיכות ובשיתוף הצוות לזיהומיות א' ובתיאום מלא מולה.

עד כה, במסגרת ההיערכות רבת ההיקף, אליה שותפים כל צוותי בית החולים פתח המרכז הרפואי הלל יפה מיונים ביולוגיים מבוגרים וילדים, מתחם ייעודי לנשים וילדות ומעבדה לביצוע בדיקות לנגיף הקורונה. בית החולים ממשיך להיערך, בהתאם לצרכים ולדרישות המשתנים כל יום.

מעריב > מבקי חדשות

חדשות מתפרצות

תשעה עובדי מכון הדימות בביה"ח "הלל יפה" הוצאו לבידוד עקב חשיפה לחולה קורונה

תשעה עובדי מכון הדימות בבית החולים "הלל יפה" הוצאו לבידוד עקב חשיפה לעובד המכון שנמצא כמאומת לנגיף הקורונה, זאת לאחר שביצע בדיקת סקר של מד"א ביישוב בו גר. העובד, שחש בטוב, ללא תסמיני מחלה, הוצא לבידוד בביתו. ב"הלל יפה" הדגישו כי כל העובדים היו ממוגנים בהתאם להוראות משרד הבריאות בזמן העבודה מול מטופלים.

מעיין הרוני 13:47 10/04/2020

המרכז הרפואי הלל יפה - העמוד הרשמי
פורסם על ידי Dana Hirsh Padani [?] · 29 במרץ

באופן רשמי ומקצועי – נפתחה מעבדה ייעודית לבדיקות נגיף הקורונה כאן ב"הלל יפה".
תודה רבה לד"ר שרית פרימן, מנהלת המעבדה הבקטריולוגית וצוותה שעמלו רבות על הקמת המעבדה שתספק מענה מקצועי וקפדני לתושבי האזור.
רק בריאות @שרית פרימן

7,994 אנשים שהגעת אליהם | 1,966 מעורבויות | קדמי את הפוסט

את ו487 נוספים | 49 תגובות 38 שיתופים

חדשות > מבזקים

updates מבזקים

שתף בפייסבוק
הדפסה

מתחם ייעודי ליולדות עם חשש לקורונה נפתח בבית החולים הלל יפה

פורסם: 10:52 , 24.03.20

בבית החולים הלל יפה בחדרה נפתח מתחם "ייעודי ליולדות עם חשד לקורונה. המתחם הייעודי, שייקרא "מתחם היהלום", ממוקם בנפרד מהמיון והמחלקות המאשפזות, ויספל אך ורק בנשים או ביולדות לגביהן קיים חשש להידבקות בנגיף.

(רענן בן צור)

ynet יחסות אחרות
economy כלכלה

בצל הקורונה: אנשים פרטיים וחברות נרתמים לסייע לקהילה

מתקציב לרכישת ציוד לצוותים רפואיים ולהרחבת התמיכה הנפשית אונליין, ועד מזון לקשישים הסגורים בימים אלה בבתיהם - התפשטות הקורונה והסגר המתקרב מביאים עוד ועוד חברות, וגם אנשים פרטיים, לתרום למען הקהילה

יעל ולצר פורסם: 29.03.20 , 16:36

החברה המרכזית למשקאות קלים תרמה לצוות ב'ת חולים הלל יפה אלפי יוגורטים של muller ומשקאות קלים. זאת בתיווך עמותת הידידים של ב'ת החולים.

יוגורטים בבית החולים הלל יפה (צילום: הלל יפה)

זיהוי:	9813345
תוכנית:	יומן 90
תאריך:	25/03/2020
שעה:	13:48:39
רשת:	אמצע הדרך

רדיו תשעים 90 FM

כותרת: *פרופ' מוטי חלק - ביה"ח הלל יפה: נפתח מתחם יעודי לנשים יולדות עם חשד*

מגיש : טוב, פרופ' מוטי חלק, שלום.

פרופ' מוטי חלק, מנהל אגף נשים ויולדות, המרכז הרפואי הילל יפה : שלום וברכה.

מגיש : מנהל אגף נשים ויולדות בהילל יפה, ובעקבות, בעקבות, גם בעקבות מקרים שונים שהתגלו בישראל, נפתח פתחתם מתחם יעודי לנשים ויולדות עם חשד לקורונה, המתחם הזה ממוקם בנפרד מהמיון והמחלקות הנאשפזות, ספר לנו מה הוביל להחלטה.

מוטי חלק : הרצון להפריד נשים שהן חשודות מנשים שהן בריאות לחלוטין, אנחנו לא רצינו שיווצר מצב שבו יתגלה שאישה

המרכז הרפואי הלל יפה - העמוד הרשמי
פורסם על ידי Dana Hirsh Padani [?] · 24 במרץ ·

מגייסים תרומות למחלקות הקורונה!

עלות הכשרת התשתיות ורכישת הציוד הנדרש ,לטיפול בחולי נגיף הקורונה, הינה גבוהה מאד ומסתכמת במיליוני שקלים.
אנו זקוקים לתרומתכם להמשך ההצטיידות, כל תרומה תסייע.
(התרומה מוכרת לצרכי מס עפ"י סעיף 46 א')... עוד

9,214 אנשים שהגעת אליהם
914 מעורבויות
קדמי את הפוסט

המרכז הרפואי הלל יפה - העמוד הרשמי
פורסם על ידי Dana Hirsh Padani [?] · 16 באפריל ב-12:29 ·

דורון אשכנזי מגלגל את זה הלאה!
תכיר את דורון אשכנזי, תושב בית אליעזר שעובד במחלקת השינוע של המרכז הרפואי הלל יפה.
בשיתוף וסיוע של דורון, סייע איש העסקים ירדן זיידי (בעל מרכז העסקים "לב השכונה" מחדרה) למרכז הרפואי לרכוש כסאות גלגלים נוספים.
אלפי תודות על היוזמה והתרומה שנולה לטובת המטופלים! רק בריאות.
בתמונה: דורון עם חלק מהכסאות שנתרמו

12,795 אנשים שהגעת אליהם
3,296 מעורבויות
קדמי את הפוסט
את 671 ו נוספים 139 תגובות 32 שיתופים
לייק תגובה שתפי

המרכז הרפואי הלל יפה - העמוד הרשמי
פורסם על ידי Dana Hirsh Padani [?] · 12 באפריל ב-9:57 ·

פותחים את השבוע עם המון תודה לכל מי שהגיעו, תרמו, שלחו והביעו את הערכתם לעשייה שלנו.

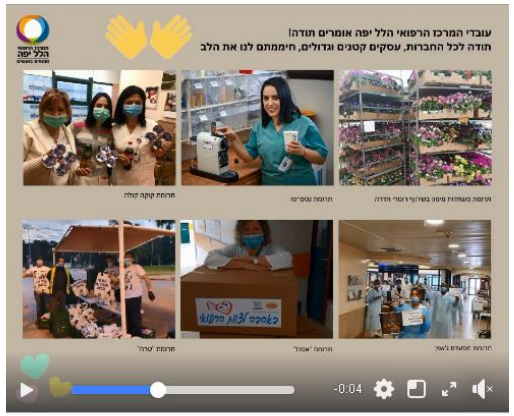

2,501 אנשים שהגעת אליהם
689 מעורבויות
קדמי את הפוסט
את ו118 נוספים 2 תגובות 5 שיתופים

---

mynet חדרה
26 מרץ 2020 המייל

עמותת הידידים של 'הלל יפה' בקריאה לציבור: "הקורונה גוזלת משאבים רבים, בואו לתרום"

במסגרת המאבק בנגיף הקורונה נערך המרכז הרפואי 'הלל יפה' באינטנסיביות כולל פתיחת מחלקות ייעודיות לטיפול בחולים שאובחנו לנגיף הקורונה ופתיחת מיונים ייעודיים. כל זה עלה מיליונים, כעת הזמן לגייס תרומות וגם אתם יכולים לסייע

מירית גולן עודכן 24.03.20 , 14:19

עמותת הידידים של המרכז הרפואי 'הלל יפה' החלה לגייס תרומות למחלקות המטפלות בחולי נגיף הקורונה וקוראת לציבור להירתם ולסייע.

במסגרת המאבק בנגיף הקורונה נערך המרכז הרפואי 'הלל יפה' באינטנסיביות, לרבות פתיחת מחלקות ייעודיות לטיפול בחולים שאובחנו לנגיף הקורונה ופתיחת מיונים ייעודיים. ההיערכות הענפה כוללת הכשרת תשתיות, רכישת ציוד נלווה וגיוס כוח אדם נוסף ועלותם של הללו מסתכמת במיליוני שקלים.

עמדת בקרת קורונה בהלל יפה (צילום: דוברות הלל יפה)

על כן, החליטה 'עמותת הידידים של המרכז הרפואי הלל יפה' בראשותו של משה מורג, להירתם לגיוס משאבים ויצאה בקריאה לציבור ,לסייע בתרומות לבית החולים לעניין זה.

"זה בית החולים של כולנו כאן", אמר מורג, "כפי שבימי שגרה אנו מסייעים לו, כל שכן בזמן חירום זה, כאשר הצרכים גוברים משעה לשעה. בסופו של יום זה בית החולים שמטפל בנו, ועלול לטפל ביקירנו. כל תרומה נחשבת".

בעמותת הידידים מדגישים כי התרומה מוכרת לצרכי מס על פי סעיף 46 א'.

אפשרויות תרומה:

לתרומות בהעברה בנקאית: עמותת ידידי המרכז הרפואי הלל יפה, עבור המחלקות למחלות זיהומיות (קורונה), בנק לאומי, מספר חשבון: 485900/94 ,סניף 953 ,חדרה

לתרומות בכרטיסי אשראי/paypal ניתן להיכנס לאתר המרכז הרפואי הלל יפה ולתרום.

מתחם ייעודי לנשים ויולדות עם חשד לקורונה

13:39 כ"ח באדר תש"פ 24.03.2020 מערכת האתר

מתחם מיוחד לנשים ויולדות עם חשד לקורונה נפתח במרכז הרפואי 'הלל יפה' בחדרה וישמש ליולדות עם חשד לקורונה בלבד. המתחם ממוקם בנפרד מהמיון והמחלקות המאשפזות.

במרכז הרפואי 'הלל יפה' בחדרה נפתח מתחם מיוחד לנשים ויולדות עם חשד לקורונה. המתחם ממוקם בנפרד מהמיון והמחלקות המאשפזות, ויטפל אך ורק בנשים או ביולדות החשודות לנגיף הקורונה. הצוות במתחם הינו צוות ייעודי מתוך אגף נשים ויולדות והוא ינוהל תחת פיקוחם של פרופ' מוטי חלק, מנהל האגף, ואורלי בסיס, המפקחת הקלינית של האגף.

המתחם הייעודי, שזכה לשם "מתחם יהלום", כולל מיון נשים ויולדות, שני חדרי לידה, 3 חדרי התאוששות אחרי לידה וחמישה חדרים ייעודים לנשים ויולדות. לציין כי, במידה שתגיע מטופלת שהתוצאה עבורה תהיה חיובית היא תועבר, בהתאם לנהלי משרד הבריאות בנידון, לבידוד במחלקה ליולדות א' בה שוהים חולים מאומתים לקורונה. במתחם זה ישנו חדר מותאם לנשים אחרי לידה. אישה שתהיה מאומתת לקורונה בטרם הלידה, תלד במתחם נפרד ומבודד.

פרופ' מוטי חלק: "נשים ויולדות המגיעות אלינו למרכז הרפואי צריכות להרגיש בטוחות – כפי שאנחנו עושים זאת בשגרה, כך גם בחירום. הצוות שלנו ערוך ומוכן, בתקווה שלא נצטרך. אבל אם כן – נדע, כרגיל, לתת את השירות המקצועי והמסור ביותר".

מער

המרכז הרפואי הלל יפה - העמוד הרשמי
פורסם על ידי Dana Hirsh Padani [?] · 24 במרץ

נפתח מתחם ייעודי לנשים ויולדות עם חשד לקורונה

המתחם הייעוד, ממוקם בנפרד מהמיון והמחלקות המאשפזות וכולל מיון נשים ויולדות, שני חדרי לידה, 3 חדרי התאוששות אחרי לידה וחמישה חדרים ייעודים לנשים ויולדות, החשודות לנגיף הקורונה.

אישה שתהיה מאומתת לקורונה בטרם הלידה, תלד במתחם נפרד ומבודד.

הצוות שלנו ערוך ומוכן לזנת את השירות המקצועי והמסור ביותר בימי הקורונה כמו גם בשגרה!

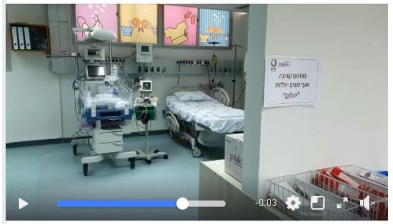

4,880 אנשים שהגעת אליהם | 797 מערבויות | קדמי את המסמך

את ו132 נוספים | 14 תגובות 36 שיתופים

לייק | תגובה | שתפי

הרלוונטיות ביותר

ידיעות חדרה
3.4.2020

המסע המופלא הביתה של ד"ר אנטון ורוצה

הכירורג מהלל יפה יצא עם אשתו למסע הפלגה לאנטארקטיקה. כשהספינה ביקשה לשוב לארגנטינה נסגרו שערי המדינה בשל הקורונה והיא עגנה מול חופי אורוגוואי • במבצע מורכב הועבר הרופא לברזיל ומשם חזרה לישראל, היישר לבידוד • "קיבלנו הכול בהבנה ובאופטימיות ולא נכנסנו ללחץ", הוא אומר

מירית גולן

לאחר שהייה של חמישה ימים מול חופי אורוגוואי, חולצו בשבוע שעבר ד"ר אנטון ורוצה, סגן מנהל מחלקה כירורגית א' במרכז הרפואי הלל יפה ורעייתו מרינה מספינה שבה היו. בני הזוג יצאו לטיול באנטארקטיקה ב"ל במרץ, ולאחר מכן הפליגו לארגנטינה אולם ארגנ־טינה כבר הגדה את שעריה בשל התפרצות וירוס קורונה.

התחנה הבאה של הספינה היתה אורוגוואי והיא עגנה מול חופי מונטיבידאו. "הגענו אחרי טיול מרהיב באנטארקטיקה. אנחנו הרגנו זוג הישראלים ויחיד על הספינה", מספר ד"ר ורוצה. "הספינה הייתה קטנה ועליה 250 איש. ארגנטינה כבר סגרה את שעריה ככה שלא יכולנו לרדת. המשכנו למונטבידאו וכל הזמן היינו בקשר עם השג־ריר הישראלי באורוגוואי, יוסי סגן, שעדכן אותנו לגבי הבירוקרטיה וכמה התרכבויות. הוא ראג לכל צרכינו. היינו זקוקים לתרופות והוא ראג שיעלו לנו אותן. הוא הפעיל שם רופא מהקהילה היהודית שסייע במבצע. זה הרה מחמם לב לראות את הראגה האכפתיות שלו, הרגשנו מוגנים ובטוחים מאוד".

את השהות בלב ים בלי לרעת מה צופן הע־תיד דווקא זוכר ד"ר ורוצה כחוויה חיובית: "היה לנו אוכל ובידור, והיינו בקשר עם השגריר. עם שלושת ילדינו שמרנו על קשר במיילים ובווטסאפ. הם כבר גדולים ככה שהתיכוכ שלנו לא השאיר צאצאים ללא טיפול. באנו משיול מקסים באנטארקטיקה והעיכוב בחזרה גולר מהסיטואציה שהעו־לם נמצא בה. זה לא ייחודי רק לנו. קיבלנו את הקושי בהבנה ובאופטימיות ולא נכנסנו למרה שחורה או ללחץ. בשיחות עם קולגות וחברים לעבודה בהלל יפה הם תמיד צחקו ואמרו לי שהספינה הזו היא כנראה המקום הכי בטוח בעולם".

אחרי חמישה ימים מול מונטבידאו חולצו בני הזוג הישראלים ושבו ארצה.

"אנחנו הראשונים שירדנו מהספינה, כל היתר ירדו למחרת", מספר ד"ר ורוצה ומ־פרט את המסלול של המסע עד הבית. "יר־דנו מהספינה, משם ארגנו לנו הסעה לשדה התעופה. סטנו לסאו פאולו בברזיל. בברזיל עלינו לטיסה ישירה לישראל. מיד אחרי הנחיתה נכנסנו לבידוד. אנחנו מודים מאוד גם לשגריר אורוגוואי שעשה למענגו המון וגם למשלת אורוגוואי שהיא היחידה שפ־תחה לנו את השערים".

ד"ר ורוצה מסכנו: "היה לנו כיף לא נורמ־לי בטיול ולא סבלנו בכלל גם בעיכוב הלא צפוי. חשוב שנהיה אופטימיים ונסתכל על הצדדים החיוביים בכל הסיפור הזה". ■

ד"ר ורצה ואישתו מרינה על הסיפון. "היה כיף לא נורמלי" | צילום: אלבום פרטי

mynet / חדרה
31 מרץ 2020 המיי

מיינט חדרה / קורונה

חדש: בית החולים הלל יפה החל להפעיל מעבדה לבדיקות קורונה

בשבוע שעבר החל גם אגף המעבדות של המרכז הרפואי הלל יפה בביצוע בדיקות נגיף הקורונה במעבדה המיקרוביולוגית שלו, הנותנת מענה גם בשוטף בתחום המחלות הזיהומיות

מירית גולן עודכן 29.03.20 , 14:17

חדש בהלל יפה: בדיקות קורונה ייערכו במעבדות המרכז הרפואי עצמו, במקום בבתי חולים אחרים, על מנת לספק מענה יעיל ומהיר יותר לפונים.

בשבוע שעבר החל גם אגף המעבדות של המרכז הרפואי הלל יפה בביצוע בדיקות נגיף הקורונה במעבדה המיקרוביולוגית שלו, הנותנת מענה גם בשוטף בתחום המחלות הזיהומיות.

מעבדת הקורונה החדשה בהלל יפה (צילום: דוברות הלל יפה חדרה)

מי שהופקדו על הקמת המעבדה היא ד"ר שרית פרימן, מנהלת המעבדה הבקטריולוגית וצוותה, שעמלו רבות על הקמת המעבדה החדשה.

יום שלישי | ו' בניסן תש"ף | 31.3.2020
מעריב התגדין

צוות קורונה

לא רק הסגל הרפואי: בקו הראשון של המלחמה במגיפה נמצאים גם המנקים, המאבטחים, המזכירות ואנשי המטבח, שעובדים במחלקות בהן מאושפזים החולים בקורונה. עכשיו הם מדברים על משמרות בצל החשש מהידבקות: "כל הזמן מספרים על הרופאים והאחיות, שאכן עושים עבודת קודש, אבל לא מבינים את העבודה הקשה שלנו"

אילנה שטוטלנד | 04

חדש בהלל יפה: מעבדה לבדיקות קורונה

ריגה זימונגיץ | 29/03/2020

מעבדה לביצוע בדיקות קורונה בהלל יפה

בשבוע החולף החל גם אגף המעבדות של המרכז הרפואי הלל יפה בביצוע בדיקות נגיף הקורונה. "זה שירות מקצועי חשוב נוסף וחיוני בימים טרופים אלו"

ד"ר **שירה פרימן**, מנהלת המעבדה הבקטריולוגית ומנהלת עמלת רבות על הקמת המעבדה חדשה, שפועלת במסגרת אגף המעבדות של "הלל יפה" הנותן מענה בשוטף בתחום המחלות זיהומיות, כאמור, המעבדה חוסכת מענה לצרכי בית החולים בתחום בדיקות הקורונה שעד כה בוצעו בבתי חולים עמיתים.

ד"ר שירה פרימן, מנהלת המעבדה הבקטריולוגית של הלל יפה ליד מכשיר הבדיקה

"מדובר בחישוב עצום לטובת תושבי האזור ועובדי בית החולים, שנדרשה עבורו עבודת הכנה קפדנית, מדוקדקת ורבת השקעה של ד"ר פרימן והצוות שלה", מציין **ד"ר מיכי זוהרצין**, מנהל המרכז הרפואי. עוד הוסיף ואמר, "זה שירות מקצועי חשוב נוסף וחיוני בימים טרופים אלה".

המרכז הרפואי הלל יפה - העמוד הרשמי
פורסם על ידי Dana Hirsh Padani [?] · 12 במרץ

עם קורונה או ללא, זוהי תקופה שהמצרך החשוב ביותר בתיק הוא נייר טואלט 🧻
לאלו שסובלים מסינוסיטיס, נזלת כרונית ושאר התופעות שלעיתים גם לא מאפיינות רק את עונת החורף, יש פתרון.
ד"ר טהאה, רופא בכיר במחלקת אף אוזן גרון מטפל בנושא באמצעות פעולה פשוטה, מינימלסטית וקצרה לניקוד הסינוסים.
לקביעת תור 6742*
Dr. Muhammad Taha

6,980 אנשים שהגעת אליהם | 945 מעורבויות | קדמי את הפוסט
את ו160 נוספים | 31 תגובות 19 שיתופים

חדשות בריאות

כשהמסכה מסתירה את הפה: כך בוצעה לידה בשפת הסימנים

איה מסס סלע ובנה התינוק

מה עשו בבית החולים הלל יפה כשהיולדת כבדת שמיעה והרופאים חובשים מסכות, שמסתירות את פיהם? אחרי אישור מיוחד צורפה לצוות מתורגמנית לשפת הסימנים שתקשרה בין הרופאים והאחיות ליולדת. "זו הייתה לידה מסוג אחר", אומרים שם

ריגה זימונגיץ | פורסם: 05.04.20 , 10:11

איה מסס סלע מהרישוב חרש היא אם לשלושה, תאומים ותינוק שנולד לפני ימים אחדים בעיצומו של משבר הקורונה. היא כבדת שמיעה וכך גם בעלה יניב, ובשהוראות משרד הבריאות על כך כי בחדרי לידה שהה מלווה אחד בלבד פורסמו, היא הייתה בסוף החודש התשיע ובו חזה הבנים שהם בבניה.

המפרצות הקורונה - סיקור נרחב ב-ynet

השניים מתקשרים באמצעות קריאת שפתיים, ובשל העובדה שהצוות הרפואי מחויב לעטות מסכה באופן קבוע, הבנו שלא יוכלו להקשיב ולהבין את הצוות ללא תיווך של אדם נוסף במהלך הלידה.

הם פנו למיבמות שוויון זכויות לאנשים עם מוגבלות כדי שיסייעו להם לקבל אישור חריג על מלווה נוסף בחדר לידה, המתורגמנית שלהם לשפת הסימנים, על מנת שתוכל לתווך בינם לבין הצוות הרפואי. הנהלת המרכז הרפואי הלל יפה קיבלה את פניהם ואישרה לזוג מלווה נוסף. במהלך הלידה.

הם פנו למיבמות שוויון זכויות לאנשים עם מוגבלות כדי שיסייעו להם לקבל אישור חריג על מלווה נוסף בחדר לידה, המתורגמנית שלהם לשפת הסימנים, על מנת שתוכל לתווך בינם לבין הצוות הרפואי. הנהלת המרכז הרפואי הלל יפה קיבלה את פניהם ואישרה לזוג מלווה נוסף

איה, הינוקא עם סופי גוליב המיילדת. לידה מסוג אחר

"פחדנו להיות חסרי אונים מול הצוות הרפואי"

כמה ימים לאחר מתן האישור זה קרה. איה הגיעה לחדר מיון יולדות במרכז הרפואי הלל יפה עם צירים. מלווה בבעלה ובמתורגמנית. על אף רצונה ללדת בלידה רגילה, החלו האמות חוחדת בזיפק העובר והיא הובהלה בדחיפות לחדר ניתוח.

המתורגמנית, שלאורך כל הדרך הייתה לצדה, תרגמה בשפת הסימנים לאיה את הבחינות הצוות הרפואי והסבירה לה על ההתרחשויות ועל הליך הניתוח. הניתוח, לשמחת כולם, עבר בהצלחה והתינוק נולד בריא ושלם במשקל של 3.870 ק"ג.

"בעלי פנה מראש כדי לקבל את האישור בבעוד מועד. פחדנו להגיע לבדנו לחדר לידה ולהיות חסרי אונים מול הצוות הרפואי. אנו מודים לבית החולים שנתן את הסכמתו ואפשר למתורגמנית שלנו להצטרף לידה", מספרת איה.

סופי גוליב, המיילדת שלאותה את איה בחדר לידה, מספרת: "זו הייתה ללא ספק לידה מסוג אחר. ללא נכחותה של המתורגמנית, היה קשה מאוד לאיה להבין אותנו להתקדם עם הלידה. בפרט במצבים מורכבים אלה, חשוב שהיולדת תקבל את מלוא המידע, תרגיש בטוחה ונוחה ותהיה מעודכנת בכל שלב בלידה".

איה ובנה מאושפזים כעת במחלקת יולדות של "הלל יפה" צפויים להשתחרר הביתה בימים הקרובים.

משאתם פעת בכתבה? כתבו לנו

מתנדבים עם שלי מזון עבור קשישים. סטודנטים מרחבי הארץ

» מחממים את הלב

המתנדבים שמסייעים לילדים ולקשישים

בעקבות משבר הקורונה, נפתחו מסגרות לילדי עובדים רבים בבית החולים הלל יפה, הוקמה פלטפורמה למתן שיעורים אונליין בחינם ונפתח מרכז סיוע לקשישים

עתית המאירי

רווקא בתקופה מאתגרת זו, בצל משבר הקורונה ופגר ממעט מוחלש על הציבור במורינה, מתבלטות תחרשות של ראנה ושלדיריות במסגרות החינוכיות השונות.

כך למשל בבית החולים הלל יפה בחדרה. עובדים רבים במרכז הרפואי הם הורים לילדים, שנאלצים למצוא עבור ילדיהם מי שיטפל בהם במהלך היום. בהלל יפה יצרו קשר עם מועצות אזוריות בסביבה, ברגע על עיריית חדרה, ריחר הם הקימו תשע מסגרות לילדי עובדים תחת הנחיות משרד הבריאות.

המסגרות מתקיימות בגני ילדים ברחבי העיר והוקמו בהתאמה בקרבה למקום מגוריהם של העובדים. את הילדים מפעילים אנשי צוות של העיריה, ואליהם יתווספו בקרוב כתנבור מתנדבי שירות לאומי.

יוזמה ברוכה נוספת היא פלטפורמה שהוקמה לפני כשבוע על ידי שישה בני נוער מ"LEAD, ארגון לפיתוח שגרירות צעירה בישראל. הצעירים החליטו ליצור אפליקציה שתסייע לבני נוער נוספים ללמוד את חומר הלימוד של משרד החינוך דרך האינטרנט.

הפלטפורמה, בשם "נוער און ליין", מעניקה שיעורים פרטניים לתלמידים ללא תשלום. בתוך כמה ימים הצליחו השישה לגיים מאות מתנדבים שמספקים סיוע מסביב לשעון לילדים ולהוריהם במגוון מקצועות לימוד.

אליאב זבאי, מנכ"ל LEAD: "משבר הקורונה הוא שעתם הגדולה של בני הנוער - יש להם יתרון גדול על פנינו, המבוגרים, בשליטה ברשתות החברתיות, ופרויקט "נוער און ליין" הוא רוגמה מעולה לכך".

גם בהתאחדות הסטודנטים והסטודנטיות הארצית מתגייסים בשעת החירום. בהתאחדות החליטו להקים מרכז סיוע מיוחד עבור הקשישים במרינה, בשיתוף פעולה עם עמותת שתחון לב. המרכז המיוחד רואג לקשישים רבים שאינם יכולים לצאת מבתיהם ומארגן עבורם שאינם יכולים לצאת מבתיהם ומארגן עבורם שלי מזון שנשלחים אליהם עד הבית.

חלק ניכר ממתנדבי הארגון בימים אלה הם סטודנטים מכל הארץ שמגיעים למרכז הלוגיסטי של העמותה בראשל"צ, ארזים שלי מזון ומביאים אותם עד פתח ביתם של הקשישים הזקוקים להם.

המרכז הרפואי הלל יפה - העמוד הרשמי
פורסם על ידי Dana Hirsh Padani [?] · 1 במאי ב-9:00

המרכז הרפואי הלל יפה מודה מקרב לב על התרומה הנדיבה של קרן אדמונד דה רוטשילד לטובת המאבק בנגיף הקורונה.
התרומה אפשרה ומאפשרת הצטיידות בציוד מגן לצוות הרפואי, מכונות הנשמה ומיטות טיפול נמרץ לטובת מטופלינו ולטובת הצוות המטפל. 🙏
קרן אדמונד דה רוטשילד - The Edmond de Rothschild Foundation IL

3,702 אנשים שהגעת אליהם | 714 מעורבויות | קדמי את הפוסט

זיהוי:	9802273
תוכנית:	סוכן תרבות
תאריך:	19/03/2020
שעה:	15:24:21
רשת:	כאן 11
כותרת:	*איתנו ובלעדינו- הקורונה והמגזר הערבי. ד"ר מוחיסן ג'מיל, מנהל מחלקת מחלות*

לוסי אהרוש : כן, בגדול כולם חושבים שהערבים במדינה מצד אחד מצפצפים על ההנחיות, הם ממשיכים להתקהל ולהצטופף ומצד שני ממשיכים לטפל ולהציל חיים, כי הרי יש גם הרבה מאוד רופאים ערבים. כדי להבין מה באמת עובר על המגזר בימים האלה, כן, כשברקע עומדות תוצאות הבחירות, הזמנו את ד"ר מוחסין ג'מיל, מנהל המחלקה למחלות זיהומיות בבית החולים הלל יפה ואת העיתונאי והפעיל החברתי ואושיית הרשת בליג

3.4.2020 הפלס

המרכז הרפואי הלל יפה: פתרון מקורי ופשוט לבעיית מכונות ההנשמה

מכונת הנשמה אחת לשני חולים בו זמנית

מכונה אחת - שני אנשים, תוך התאמה פשוטה של אביזרים. זה הפתרון היצירתי שעליו חשבו אנשי צוות המחלקה להנדסה רפואית של המרכז הרפואי הלל יפה. הרעיון הועלה ונבדק בימים חמישי האחרון, והוא כרגע בבחינת מוצא ברירת מחדל. בתי חולים אחרים כבר מיהרו להתעניין. בעולם הרחב החלו לעלות בתחילת השבוע רעיונות דומים.

בימים אלו עוסקת מערכת הבריאות כל העת בחיפוש אחר פתרונות לעליה בכמות המתנשמים עקב נגיף הקורונה. במרכז הרפואי הלל יפה, אשר אנשיו עוסקים כל העת בהיערכות והעלאת רמת המוכנות בכל הקשור לנגיף הקורונה, הגיעה בשורה בנושא מכיון כמעט בלתי צפוי - אנשי המחלקה להנדסה רפואית.

מדובר במחלקה ששגרת יומה היא טיפול בכל הטכנולוגיות והמכשור הרפואי בבית החולים - הטמעה, תיקון והתקנה. סוגיית כמות מכונות ההנשמה למול העלייה בחולים שיזדקקו להנשמה עקב נגיף הקורונה לא פסחה גם עליהם, כניסיון לתת מענה לפתרון בעיית כמות מכונות ההנשמה בחלון הזדמנויות שהולך ונסגר.

הפתרון - פשוט אך יצירתי - השמשת מכונת הנשמה אחת כך שתוכל לשרת שני מטופלים בו זמנית. האמצעים - יצירת שני מפצלים למתן הנשמה, נפרדים לכל חולה, במכונה אחת. המכונה תנשים בקצב נשי־ מוזה, ריכוז המצען ונפח הנשמה אשר ייקבעו על ידי הרופא המטפל. הדבר מתאים לחי־ ליים שאין להם נשימה עצמונית, דהיינו, חיבים מכשיר הנשמה בתלות מלאה.

"זה אמנם נשמע לא מתחוכם במיוחד", מסביר אסי חליבה, מרכז תחום הנשמה ועלייה בקצב המטופלים להם נדרשת הנשמה".

והרדמה במחלקה להנדסה רפואית של המרכז הרפואי הלל יפה, וזה בודדי לא המצב שהיינו רוצים שיהיה, כי האידיאל הוא מכונה אחת לארם אחד, אבל זה פתרון מעשי, הגיוני, למטופל ולצוות, בהיתנן מצב בו קיים חוסר במכונות הנשמה ועלייה בקצב המטופלים להם נדרשת הנשמה".

את "ניסוי הכלים" הראשון ביצענו טכנאי מחלקה הנדסה רפואית, חליבה אסי ויגאל ווינר, כבר בימים חמישי האחרון, בהצלחה, כמובן. בתחילת השבוע הועלה הרעיון כאופציה גם בבתי חולים בארה"ב, הסובלים ממחסור חמור במכונות הנשמה.

איך זה עובד?

"יצרנו שני מפצלים לכניסה הבודדת של המכשיר, אשר למעשה יצרה הכפלה של הכניסות והיציאות של מתן הגז במ־ כונה. את המכשיר עצמו מכוונים לנפח הנשמה כפול, בנוסף ניתן לכוון את קצב הנשימות, ריכוז החמצן ועוד. המערכת יוצרת הפרדה מוחלטת בין מטופל למטופל, מה ששומר על אי העברה של זיהומים".

ישראל היום

דעות | ספורט | השלם | תרבות | רכילות | לייף סגנון

בריאות

נמצא הפתרון למחסור? מכונת הנשמה תחובר לשני אנשים

ביה"ח הלל יפה ביצע ניסוי ראשון של פיצול מכונת הנשמה ל-2 מטופלים • המודל נוסה לראשונה בניו יורק • "האידיאל הוא מכונה אחת לאדם אחד - אבל זה פתרון מעשי והגיוני למטופל או לצוות, בהיתנן מצב בו חלה עלייה בקצב המטופלים להם נדרשת הנשמה"

מיטל יסעור בית-אור //
פורסם ב: 29.03.2020 20:32 | עודכן ב: 30.03.2020 00:04 / 14

נמצא הפתרון למחסור במכונות הנשמה? // צילום: לירון מולדובן

האם נמצא פתרון פשוט ויעיל לבעיית המחסור במכונות הנשמה? בית החולים "הלל יפה" שבחדרה יזום פתרון יצירתי במיוחד לאחת הבעיות המדוברות ביותר בהקשר של נגיף הקורונה, והוא המחסור הצפוי במכונות הנשמה בבתי החולים, במידה שנגיף הקורונה יתפשט ויביא לעומס של מטופלים הדורשים הנשמה.

מדובר ברעיון שפורסם היום (ראשון) לראשונה בניו יורק, לפיו בבתי חולים ב"תפוח הגדול" החלו להשתמש במכונת הנשמה אחת עבור שני אנשים. אנשי צוות המחלקה להנדסה רפואית שלבית ב"הלל יפה" החלו לבדוק כבר בחמישי האחרון את היתכנות המהלך, וכרגע הוא בבחינת מוצא ברירת מחדל.

כיצד ייעשה הדבר? מדובר על יצירת שני מפצלים למתן הנשמה, נפרדים לכל חולה, במכונה אחת. המכונה תנשים בקצב נשימות, ריכוז חמצן ונפח הנשמה אשר ייקבעו על ידי הרופא המטפל. הפתרון מתאימה לחולים שאין להם נשימה עצמונית, דהיינו, חייבים מכשיר הנשמה בתלות מלאה.

"זה אמנם נשמע לא מתוחכם במיוחד", מסביר אסי חליבה, מרכז תחום הנשמה והרדמה במחלקה להנדסה רפואית של המרכז הרפואי הלל יפה, "זה בודאי לא המצב שהיינו רוצים שיהיה, כי האידיאל הוא מכונה אחת לאדם אחד - אבל זה פתרון מעשי והגיוני למטופל או לצוות, בהיתנן מצב בו קיים מחסור במכונות הנשמה ועלייה בקצב המטופלים להם נדרשת הנשמה".

"ניסוי הכלים" הראשון בוצע כאמור ביום חמישי בשבוע שעבר, על ידי טכנאי המחלקה להנדסה רפואית אסי חליבה ויגאל ווינר, והוכתר בהצלחה.

"יצרנו שני מפצלים לכניסה הבודדת של המכשיר, אשר למעשה יצרה הכפלה של הכניסות והיציאות של מתן הגז במכונה. את המכשיר עצמו מכוונים לנפח הנשמה כפול, בנוסף ניתן לכוון את קצב הנשימות, ריכוז החמצן ועוד. המערכת יוצרת הפרדה מוחלטת בין מטופל למטופל, מה שגם יוצר אי העברה של זיהומים", סיפר חליבה על הניסוי המדובר.

לסענת ביה"ח הלל יפה, בקרב מחלקות להנדסה רפואית של בתי חולים נוספים הביעו התלהבות מהרעיון החדשני.

"טלנו מקווים כי לא יהיה צורך בפתרון יצירתי זה, אבל עדיף להתכונן ולמצוא פתרונות חלופיים, בכל מקרה. אני נאה בצוות שלי ובחשיבה מלאת המעוף שלהם, אומר בצלאל מירנקו, מנהל המחלקה להנדסה רפואית של המרכז הרפואי.

כפי שנחשף ב"וועדת הקורונה" בכנסת בשבוע שעבר, בישראל ישנן כ-1,500 מכונות הנשמה בסך הכל, ומנכ"ל משרד הבריאות ציין כי יחד עם המכונות הקיימות בצה"ל מדובר על מספר כולל של 2,800 מכונות. מדינה ישראל הזמינה עוד 7,000 מכשירי הנשמה, ובחנת גם אפשרות לייצור מקומי של מכונות מסוג זה.

תוכנית:	יומן 90
תאריך:	05/04/2020
שעה:	13:30:37
רשת:	אמצע הדרך

רדיו תשעים ספ FM

כותרת: *ניר אייכל - בבי"ח הלל יפה בחדרה נפתחה עוד מחלקת קורונה*

ניר אייכל : בשל העלייה הנמשכת במספר חולי הקורונה, הנדרשים לאשפוז בארץ, נפתחה בהלל יפה בחדרה המחלקה... מחלקת קורונה נוספת. המחלקה תקרא נקראת מעתה מחלקה זיהומית ב' , שמטרתה לספק טיפול בחולים שאובחנו בנגיף הקורונה. מחלקה חדשה שנבניתה בזמן קצר לאור הצרכים ההולכים וגוברים, ועל פי דרישת משרד הבריאות תכיל עד שלושים מיטות ואמורה לשרת כמות כזו של מונשמים במידת הצורך. מחלקה הותאמה לאשפוז בתנאי בידוד ואוזרה בציוד רפואי וטכנולוגי כנדרש, כולל טלוויזיות במעגל סגור , אינטרקום לתקשורת עם המטופלים , והיא סומכת... היא פועלת בסמיכות ובשיתוף פעולה מלא עם מחלקה זיהומית א', שכבר פועלת בהלל יפה.

TLV TIMES

ראשי | מסעדות ולילה | מדינת ת"א | רכילות | תרבות | צרכנות | תיירות TLV

16.4.2020

בימים כתיקונם ד"ר נוף עותאמנה היא שפית ואשת קולינריה עסוקה מאוד, כפו גם חברת בעמותת הידידים של המרכז הרפואי הלל יפה מזה מספר שנים. אבל ב"ימי קורונה", היא החליטה, בהתנדבות, לחזור לעיסוקה הקודם: ד"ר למיקרוביולוגיה, ולבוא לעזור לסייע לבצע בדיקות במעבדה הקורונה של המרכז הרפואי הלל יפה. "הבנתי שיש לי מיומנות ואני יכולה לסייע, אחרי שאמרו לי שהקמה מעבדת קורונה בבית החולים, מיד הצעתי את עזרתי. ההנהלה של "הלל יפה" התלהבה, וכך גם צוות המעבדה וד"ר שרית פרידמן, מנהלת המעבדה המיקרוביולוגית, ומשם הדרך כבר הייתה קצרה", היא מסכמת בחיוך רחב ואופיני. עותאמנה נרתמה למשימה בהתנדבות מלאה, ותוך רגע עזר לסייע בבית החולים, לא רק בגיוס תרומות, אלא בתחום שהוא אחד הנדרשים ביותר בימינו.

המרכז הרפואי הלל יפה - העמוד הרשמי
פורסם על ידי Dana Hirsh Padani [?] · 8 באפריל ב-10:04 ·

חג שמח לכל העובדים המסורים של המרכז הרפואי הלל יפה, למטופלים שלנו ולכל עם ישראל.
שיהיה לנו פסח שמח, בריא, בטוח ובאנרגיות חיוביות לעתיד טוב יותר וחזרה מהירה לשגרה.
Rafi KorenAlex GalilMichal SteinRevital Levi BittonAnna OfirAlona KarolDana Hirsh Padaniקרן הורביץדינה פיינבלט
https://www.youtube.com/watch?v=ewFTx5qc2JA

YOUTUBE.COM
ברכה לחג הפסח מהמרכז הרפואי הלל יפה, תש"פ, 2020
ברכה לחג פסח תש"פ מהמרכז הרפואי הלל יפה. בזום, כרראוי לימי קורונה.

2,570 אנשים שהגעת אליהם | 404 מעורבויות | קדמי את הפוסט

את ו76 נוספים | 2 תגובות 10 שיתופים

לייק | תגובה | שתפי

חדשות קיסריה
8 שעות •

עמותת הידידים של הלל יפה, בראשותו של תושב קיסריה משה מורג,
אירגנה לילדי הרופאי במרכז הרפואי לימודים חווייתיים במיוחד:
חשיפה לעולמם של אמא ואבא, ובעיקר איך מצילים חיים

https://bit.ly/2wRs7vK

cnewsonline.co.il
ההורים נלחמים בקורונה - הילדים מתרגלים רפואה - Cnews Online

המרכז הרפואי הלל יפה - העמוד הרשמי נמצא/ת עם דינה פיינבלט Alona Karoli.
פורסם על ידי Dana Hirsh Padani [?] · 25 במרץ ·

אחת ההמלצות לציבור הרחב ולצוותים המטפלים היא לשמור על היגיינת ידיים 🖐, קבלו את צוות מנהל הסיעוד שלנו באתגר הטיק טוק.
מוזיקה🎶. מצב רוח טוב😍 וחזרה לעבודה.
#המרכז הרפואי הלל יפה נלחמים בקורונה.

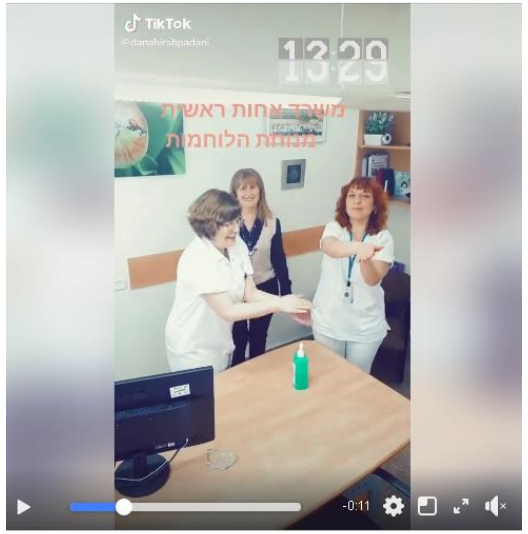

4,283 אנשים שהגעת אליהם
1,530 מעורבויות
קדמי את הפוסט

DoctorsOnly 30.3.2020

קורונה בישראל

פתרון למחסור במכונות הנשמה: ב"הלל יפה" פיתחו מכונה אחת לשני חולים

אנשי המחלקה להנדסה רפואית בבית החולים בחדרה הצליחו להשתיש מכונת הנשמה אחת כך שתוכל לשרת שני מטופלים בו זמנית, באמצעות יצירת שני מפצלים למתן הנשמה נפרדת לכל חולה

מערכה דוקטורס אונלי 09:02 ,30.03.2020

צוות הנדסה רפואית ב"הלל יפה" ליד המכונה המותאמת לשני חולים. צילום: דוברות בית החולים

שתפו | תגובות | הדפיסו | שלחו במייל

צרו קשר:
- אימייל
- פייסבוק

במרכז הרפואי הלל יפה פיתחו פתרון מקורי ופשוט לבעיית המחסור במכונות ההנשמה: מכונה אחת לשני אנשים, תוך התאמה פשוטה של אביזרים. אנשי צוות המחלקה להנדסה רפואית של המרכז הרפואי בחדרה פיתחו את הרעיון שנבדק כבר בסוף השבוע.

בימים אלה עוסקת מערכת הבריאות כל העת בחיפוש אחרי פתרונות לעליה בכמות המונשמים עקב נגיף הקורונה לצד המחסור במכונות הנשמה. אנשי המחלקה להנדסה רפואית ב"הלל יפה", שעסוקים בשגרה בטיפול בכלל הטכנולוגיות והמכשור הרפואי בבית החולים (השמעה, תיקון והתקנה) מצאו פשוט אך יצירתי לבעיה: השמשת מכונת הנשמה אחת כך שתוכל לשרת שני מטופלים בו זמנית, וזאת באמצעות יצירת שני מפצלים למתן הנשמה נפרדת לכל חולה, במכונה אחת.

המכונה תנשים בקצב נשימות ריכוז חמצן ונפח הנשמה אשר ייקבעו על ידי הרופא המטפל. הדבר מתאים לחולים שאין להם נשימה עצמונית, דהיינו, חייבים מכשיר הנשמה בחלות מלאה.

"זה אמנם נשמע לא מתוחכם במיוחד", הסביר אסי חליבה, מרכז תחום הנשמה והרדמה במחלקה להנדסה רפואית ב"הלל יפה", "זה בוודאי לא המצב שהיינו רוצים שיהיה, כי האידיאל הוא מכונה אחת לאדם אחד, אבל זה פתרון מעשי, היגיני, למטופל או לצוות, בהינתן מצב בו קיים חוסר במכונות הנשמה ועלייה בקצב המטופלים להם נדרשת הנשמה".

את "ניסוי הכלים" הראשון ביצעו בהצלחה שכנאי מחלקה הנדסה רפואית: חליבה ויגאל ווינר כבר ביום חמישי האחרון. בתחילת השבוע הועלה הרעיון כאופציה גם בבתי חולים בארה"ב, הסובלים ממחסור חמור במכונות הנשמה.

"יצרנו שני מפצלים לכניסה הבודדת של המכשיר, אשר למעשה יצרה הכפלה של הכניסות והיציאות של מתן הגז במכונה", הסביר חליבה. "את המכשיר עצמו מכוונים לנפח הנשמה כפול, בנוסף ניתן לכוון את קצב הנשימות, ריכוז החמצן ועוד. המערכת יוצרת הפרדה מוחלטת בין מטופל למטופל, מה שגם מונע העברה של זיהומים".

בצלאל מיירנץ, מנהל המחלקה להנדסה רפואית, הוסיף: "כולנו מקווים כי לא יהיה צורך בפתרון יצירתי זה, אבל עדיף להתכונן ולמצוא פתרונות חלופיים, בכל מקרה, אני גאה בצוות שלי ובחשיבה מלאת המעוף שלהם".

רק בריאות / בשיתוף עם המרכז הרפואי הלל יפה

טל זקליין שטמפר

תזונה בריאה בימי הקורונה

אתם מוצאים את עצמכם שלוש פעמים בשבוע בסופר? הילדים לא מפסיקים לפתוח את המקרר? האוכל הפך להיות העיסוק המרכזי בבית? אתם לא לבד! השהייה הממושכת בבית גורמת לנו לאכול יותר מבדרך כלל. טל קליין שטמפר, דיאטנית במחלקה לתזונה במרכז הרפואי הלל יפה, מציעה לכם לסגל כמה הרגלים שיעזרו לכם לשמור על הבריאות בתקופה זו

1. מתחילים בקנייה בריאה - כאשר אתם מציידים את הבית במזונות בריאים, הגישה אליהם קלה יותר. מלאו את המקרר במזונות עשירים בחלבון, כמו ביצים, דגים, עוף, מוצרי חלב, יוגורטים, ירקות בשלל צבעים, שמן זית, אגוזים, שקדים וטחינה. הימנעו מקניית חטיפים, דברי מתיקה, אלכוהול ומשקאות אנרגיה רוויי סוכר והקפידו על שתיית מים קבועה לאורך היום.
2. משרים קטניות ולמחרת מבשלים - קטניות, כגון גרגירי חומוס, שעועית ועדשים, הן מקור חלבון מצוין לגוף והן מהוות תחליף לבשר, דג או עוף בארוחה. מומלץ לקנות אותן גולמיות ולבשל בעצמכם. תחילה יש להשרות את הקטניות במים וביום למחרת ניתן להכין מהם תבשילים מזינים, משביעים וטעימים.
3. משלבים דגנים מלאים - דגנים מלאים עשירים בוויטמינים, מינרלים וסיבים. הם מזינים את הגוף וגורמים לתחושת שובע ממושכת. מומלץ להכניס לתפריט היומי לחם מקמח מלאים, אורז מלא, פסטה מקמח מלא וכד'.
4. מבשלים יחד - בישול משותף מחזק את הקשר בין בני המשפחה, מעביר את הזמן בנעימים ומעצים את הילדים. תנו לילדים להיות חלק מהכנת הארוחות, בהתאם לגילם ויכולתם. מומלץ להכין ארוחות המבוססות על מזונות טריים מהצומח, כמו ירקות, פירות ודגנים מלאים. נסו להפחית שימוש במלח ובסוכר. בשעות הפנאי, ניתן גם לאפות לחמים או עוגיות בריאות. שימו לב להקפיד על שטיפת הידיים וחומרי הגלם לפני הכנת האוכל.
5. אוכלים יחד - ארוחה משפחתית מחזקת את הקשרים בין בני הבית. בימי שגרה אנו לא תמיד מוצאים את הזמן לשבת עם כל בני המשפחה סביב השולחן ולאכול. נצלו את ההזדמנות לאכול יחד, ללא הפרעות. זו גם הזדמנות נהדרת להקנות הרגלי אכילה בריאים לכל בני הבית.
6. אוכלים ליד השולחן - לא פעם אנו אוכלים ארוחת ערב מול הטלוויזיה, הנייד או מסך הטאבלט. מסגרת אכילה ללא הסחות דעת תורמת למודעות ולאכילה במידה.

ההמלצות מבוססת על המלצות האגף לתזונה במשרד הבריאות.

אל תעמיסו: כך תבנו סדר יום יעיל לילדים גם אחרי חודש בבית

המרכז הרפואי הלל יפה - העמוד הרשמי is with אילנה שוורץ and 2 נוספים.
פורסם על ידי Dana Hirsh Padani [?] · 31 במרץ ·

לידה ראשונה? שנייה? שלישית?
זה תמיד מרגש כמו בפעם הראשונה, אז כדי שתנירו אותנו לפני ותוכלו להיות רגועות שאתן בידיים טובות, מקצועיות ושאנחנו לגמרי כאן בשבילכן אפילו כשלא ניתן להיפגש בסיורים כמו בכל יום שישי בבוקר, הכנו לכן סיור חדר לידה עד אלינו - עד הבית.
תכירו את תניה לוי מומ מיילדת, אחראית בחדרי הלידה ומיון נשים וולדות.
נשארו לכן נשאלות? תהיות? חששות? אל תהסמו לשאול בתגובה לפוסט או בשליחת הודעה פרטית)

צפי ביחד עם קבוצה או עם חברים
התחילי

6,226 אנשים שהגעת אליהם
829 מעורבויות
קדמי את הפוסט

את ו91 נוספים
38 תגובות 32 שיתופים

לייק | תגובה | שתפי

דיון בוועדת הקורונה

נציגת משרד הבריאות: "הזמנו 11 אלף מכונות הנשמה, לא כולן יגיעו במועד"

הוועדה דנה בהיעדר ציון מיגון וברכש מכונות ההנשמה, אחרי שהתברר כי ברשות ישראל רק כ-1,500 מכונות זמינות, חרף חיוניותן למאבק בנגיף. יו"ר הוועדה שלח: "לזרז הליכים ביורוקרטיים כדי לקדם רכש ציוד"

המרכז הרפואי הלל יפה - העמוד הרשמי
פורסם על ידי Dana Hirsh Padani [?] · 23 באפריל ב-10:13

ני האוי – כך אומרים שלום בסינית.
בישיבת ZOOM חוצת מדינות מומחי המרכז הרפואי הלל יפה נפגשו עם מומחים בבית החולים בוהאן, סין, בתיווך שגרירות ישראל בסין. המטרה: שיתוף פעולה ולימוד מהניסיון הסיני.
בין הנושאים ששעלו היו: החלטות על דרכי טיפול, ביצוע הנשמה בשיטות שונות, שיחה על נוגדי קרישה ותסחיף ריאתי. השיחה, התאפשרה הודות לקשר שנוצר עם ד"ר אליאס חילו וד"ר ג'מיל מוחיסן מהמחלקה לזיהומיות א', מול שגרירות סין בישראל לאחר שאושפזו במחלקה שלנו חולי קורונה מסין.
בשיחה, השתתפו מומחים במחלות זיהומיות, ברפואה פנימית, מהנהלת המרכז הרפואי וכן אורחים שהוזמנו לשיחה מבתי חולים נוספים בארץ.
בסיום השיחה ציינו כל המשתתפים שהטיפול שניתן בישראל ברמה גבוהה אינו שונה מהטיפול ומהתוויות להמשך כפי שציינו בצד הסיני.

3,654 אנשים שהגעת אליהם | 520 מעורבויות | קדמי את הפוסט
98 | 7 תגובות 8 שיתופים

המרכז הרפואי הלל יפה - העמוד הרשמי
פורסם על ידי Dana Hirsh Padani [?] · 15 באפריל ב-9:00

הקורונה הוא נגיף שתוקף בין היתר את הריאות. כל צילום שמגיע לידי הרופאים המטפלים הוא קריטי וחורץ גורלות. הפעם הצילום שנבחן על ידי ד"ר מיכל שטיין מנהלת היחידה למחלות זיהומיות וד"ר עדי קליין מנהלת מחלקת ילדים תקין! אז יש גם רגעי נחת בימי הקורונה.
צילום: Rafi Koren

4,235 אנשים שהגעת אליהם | 691 מעורבויות | קדמי את הפוסט
את ו173 נוספים | 5 תגובות 4 שיתופים
לייק | תגובה | שתפי

שיר־לי גולן | Shirgos@gmail.com

היריון בסיכון קורונה

החששות והדאגות שלפני הלידה ואחריה רק מתעצמים עכשיו. שאלות ותשובות

בימים אלה החרדות מתעצמות אצל כולנו, ובייחוד אצל נשים הרות. ד"ר רינת גבאי בן־זיו, מנהלת מחלקת אם ועובר במרכז הרפואי הלל יפה, מספקת תשובות ועדכניות לשאלות החשובות.

האם מומלץ להיכנס להיריון בתקופה זו?

מומלץ לנשים המתכננות כניסה להיריון לדחות את ההיריון בתקופה הקרובה. לא מומלץ להתחיל כעת טיפולי פריון.

האם ההיריון מסכן יותר בהדבקה בקורונה?

ככל הידוע לנו, נשים בהיריון אינן חשופות להדבקה בנגיף יותר מנשים אחרות.

אם אני בהיריון ורחלו תסמינים נשימתיים, מה לעשות?

אם יש חשש לחשיפה או תסמינים האופייניים לקורונה, על האישה ההרה ליצור קשר טלפוני עם גורם מוסמך בקהילה – רופא משפחה, אחות במרכז לבריאות האישה או רופא הנשים המטפל ולהיות קשובה להוראות. יש להימנע מהגעה לקופת חולים או לבית חולים, בדומה להמלצות לכלל האוכלוסייה.

אם נדבקתי – העובר בסכנה?

בהתבסס על תיאורי מקרה ממדינות אחרות (בעיקר מסין), לא תוארה העברה של הנגיף מהאישה ההרה לעוברה, לכן הסיכון למומים עובריים נמוך. בנוסף, דגימות של יילודים לאמהות חולות בקורונה, שנלקחו מיד לאחר הלידה, היו שלי־

עד כה לא תוארה העברה של הנגיף מהאישה ההרה לעוברה, לכן הסיכון למומים עובריים נמוך: דגימות של יילודים לאמהות חולות בקורונה, שנלקחו מיד לאחר הלידה, היו שליליות

ליות. עם זאת, תיתכן עלייה בסיכון ללידה מוקדמת (יזומה או ספונטנית) ולסיבוכים מיילודתיים.

מה בנוגע לבדיקות היריון שגרתיות?

מעקבי היריון ממשיכים להתבצע בקופות החולים, לרבות מרפאות להיריון בסיכון גבוה. עם זאת, יש לצמצם פניות פרטיות למרפאה שאינן הכרחיות. אפשר לבצע מעקב לחץ דם בביטור עצמי מהבית, אפשר לאחר את בדיקת השקיפות העורפית ובדיקת הסקר הביוכימי הראשון או לחלופין, לבצע העמסת סוכר ולעדכן טלפונית את הרופא. הריונות הנמצאות במעקב היריון בסיכון גבוה צריכות להתייעץ עם המרפאה המטפלת.

מה קורה לאחר הלידה?

אם היילדת חולה בקורונה, ההמלצה היא להפריד את האם מהיילוד מיד לאחר הלידה ועד לקבלת תשובת דגימה של היילוד. אם האם והיילוד חשים בטוב והיילוד נרבק אף הוא, הם יוכלו לשהות יחד בבידוד. אם היילוד נמצא שלילי, משרד הבריאות מורה על הפרדה בין האם והיילוד עד לקבלת שתי דגימות אימהיות שליליות בהפרש של לפחות 24 שעות.

האם אפשר להיניק?

עד כה לא הוכחה העברת הנגיף דרך חלב אם. אם האם בבידוד (אך אינה חולה), אין מניעה להנקה. אם מדובר באם שחולה בקורונה והתינוק מופרד ממנה, אפשר לשאוב חלב ולהאכיל את היילוד.

שיר־לי גולן

נגיף הקורונה | כל העדכונים ודרכי ההתמודדות

מכונת הנשמה כפולה: הפתרון היצירתי למחסור במכונות הנשמה

אנשי צוות המחלקה להנדסה רפואית של המרכז הרפואי הלל יפה הגו פתרון מקורי לכמות מכונות ההנשמה, שנבדק ביום חמישי: מכונה אחת - שני אנשים, עם התאמה פשוטה של אביזרים. "כולנו מקווים כי לא יהיה צורך בפתרון הזה", אומרים שם

מערכת ערוץ הבריאות | mako בריאות | פורסם 30/03/20 09:05

65 | הדפסה | תגובות

צילום: באדיבות משרד הדוברות

בימים אלו עוסקת מערכת הבריאות כל העת בחיפוש אחר פתרונות לעלייה בכמות המונשמים עקב נגיף הקורונה אל מול מספר מכונות ההנשמה, וחלון ההזדמנויות הולך ונסגר. במרכז הרפואי הלל יפה הגיעה בשורה בנושא מאנשי המחלקה להנדסה רפואית. מדובר במחלקה ששנרת יומה היא טיפול בכל הטכנולוגיות והמכשור הרפואי בבית החולים - הטמעה, תיקון והתקנה. הפתרון - פשוט אך יצירתי - השמשת מכונת הנשמה אחת כך שתוכל לשרת שני מטופלים בו זמנית. האמצעים - יצירת שני מפצלים למתן הנשמה, נפרדים לכל חולה, במכונה אחת. המכונה תנשים בקצב נשימות, ריכוז חמצן ונפח הנשמה שייקבעו על ידי הרופא המטפל. הדבר מתאים לחולים שאין להם נשימה עצמונית, החייבים מכשיר הנשמה בתלות מלאה.

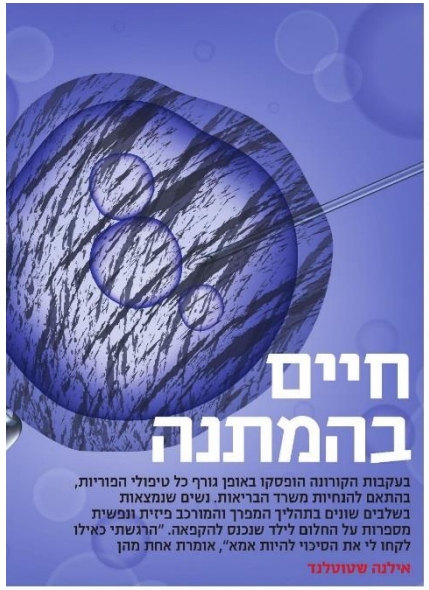

בזמן שההורים ב"חזית" עסוקים במיגור נגיף הקורונה - הילדים מתרגלים הנשמה בחולה קורונה. נשמע בדיוק? - תתפלאו! זה בדיוק מה שקורה בימים אלו במסגרת פרויקט של מחנה מדעי יחודי לילדי העובדים במרכז הרפואי הלל יפה

הפרויקט הוא פרי יוזמה משותפת של עמותת הידידים בית החולים, המרכז לחינוך טכנולוגי- הט"ל כטודע בחדרה והנהלת בית החולים. עדי, מיכאלה, יהלי, שיה ויונתן עו"מדים בחדר הסימולציות של המרכז לחינוך טכנולוגי בחדרה - הטכ"ל נודע, יחד עם בני קייזר, מדריך במקום, עסוקים בהשמה לבובת תרגול ש"חולה בקורונה".

הם רק בני ל עד 12, אבל המציאות של נגיף קורונה היא מציאות שני כנסת אליהם הביתה לא רק דרך הטלוויזיה, אלא גם בדיוון ישיר מהוריהם, עובדי המרכז הרפואי הלל יפה.

אמא של עדי, היא ד"ר קרינה זי לבר, שמנהלת את המחלקה לרוגמיות ב', המחלקה שעפתחה באופן יעודי לטיפול בחולי קורונה. אמא של ששה, ד"ר נינה אבשבייץ, מנהלת מחלקה פנימית ד' שמסיכלת בני שחשודים לקורונה. האבות של יהלי ושל מיכאלה ואמא של יונתן הם חלק מהצוות המנהל שכבר למ"

עלה מחודש וחצי עסוק בלוגיסטיקה יחד איתם לומדים ילדים של עובדים מסגון התפקידים והמקצועות בבית החולים, אשר המחנה המדעי הוקם במיוחד עבורם ומטרתו חיבוטית ולימודית, אבל גם הפנתית. הלי"דים לומדים ובנים, וההורים רגועים מהמסגרת החינוכית המעניינת.

מרעיון למציאות, תוך ימים סמורים הרעיון למחנה היחודי עלה בשיחה של ד"ר גדי מדור, מנכ"ל הטכנ"ל דע בחדרה עם מר משה מוזג, יו"ר עמותת הידידים של "הלל יפה", ליצור מסגרת יחודית, לילדי הע"ד בדים ביהלל יפה, אשר התשבים בכוח עבודה חיוני בימים אלו.

מר מוזג, קיבל את ברכת הנהלת המרכז הרפואי הלל יפה לפרויקט, ובשם עמותת הידידים, ניים את הסקורות הכספיים על מנת לממנו מנהלת מחלקה פנימית ד' שמסיכלת את הרעיון, יחד עם ד"ר גדי מדור נבנתה חוכנית לימודית, שנמאפשר רת לילדים מדעיים בצורה חוויתית ומעניינת בימים בהם בתי הספר

הפרויקט הוא פרי יוזמה משותפת של עמותת הידידים בית החו"לים, המרכז לחינוך טכנולוגי- הט"ל כטודע בחדרה והנהלת בית החולים. עדי, מיכאלה, יהלי, שיה ויונתן עו"מדים בחדר הסימולציות של המרכז לחינוך טכנולוגי בחדרה - הטכ"לנודע, יחד עם בני קייזר, מדריך במקום, עסוקים בהשמה לבובת תרגול ש"חולה בקורונה".

הם רק בני ל עד 12, אבל המציאות של נגיף קורונה היא מציאות שני כנסת אליהם הביתה לא רק דרך הטלוויזיה, אלא גם בדיוון ישיר מהוריהם, עובדי המרכז הרפואי הלל יפה.

אמא של עדי, היא ד"ר קרינה זי לבר, שמנהלת את המחלקה לרוגמיות ב', המחלקה שעפתחה באופן יעודי לטיפול בחולי קורונה. אמא של ששה, ד"ר נינה אבשבייץ, מנהלת מחלקה פנימית ד' שמסיכלת בני שחשודים לקורונה. האבות של יהלי ושל מיכאלה ואמא של יונתן הם חלק מהצוות המנהל שכבר למ"

אינם פועלים כסדרם. חלק מה- תוכנית כוללת, נאמור, סימולציות רפואיות שונות במתקנים של הט" כטודע, הכוללים בין היתר מעבדות מחקר, ניסויים בחומרים כימיים שו- נים, "הדובדבן שבקצפת" - סימו- לטורים ממוחשבים, המדמים בדיוק כיצד הוריהם מצילים חיים ב"הלל יפה". כל זה בלווי הצוות המקצועי של הטכנודע, שחור, ומזיע, מחוב- שה ללא תשלום לטובת המפריקס.

למחנה ראשון ב-40 ילדי עובדי בית החולים בגילאי ביחות א' עד ו', אשר בשבוע הקרוב יהנו מח- ויה מדעית יחודית במסגרת יומית מלאה (מ-8:00 ועד 16:00).

השנים פנו למנב"ל החברה לפיתוח קיסריה אשר התנדב לתעניד את מערך ההסעה של החברה, המושי- בת בימים אלה, לטובת מריקס זה, ראוי לציין בי ההורים עצמם מש- תתפים בעלות סימלית, וכי הפריקס מתקיים בומסגרת מוראמות לימי קי- רונה", והיינו בהתאם כבל ההוראות של משרד הבריאות לענין.

27.4.2020

המרכז הרפואי הלל יפה - העמוד הרשמי
פורסם על ידי Dana Hirsh Padani [?] · 26 באפריל ב-7:27

המרכז הרפואי הלל יפה התחדש בטכנולוגיה לביצוע בדיקות מעבדה לגילוי נגיף הקורונה שמעניקה תוצאה תוך שעה וחצי בלבד.
המשמעות- מענה זרז ויעיל לכל מי שנדרשת עבורו תשובה מהירה, בעיקר חולים הנזקקים לאשפוז.
ד"ר שרית פרמן, מנהלת המעבדה המיקרו ביולוגית: "מדובר במכשיר ששודרג נעת על ידי המעבדה ב"הלל יפה" עובדת 24 שעות ביממה על מנת לתת את המענה המהיר ביותר האפשרי, לקצר את הזמן מהגעת החולה ועד לקבלת התשובה, ובכך להפוך את סביבת בי
... עוד

4,837 אנשים שהגעת אליהם · 727 מעורבויות
קדמי את הפוסט
את ו248 נוספים · 17 תגובות 13 שיתופים
לייק · תגובה · שתפי

המרכז הרפואי הלל יפה - העמוד הרשמי נמצא/ת עם סילבי אקרמן.
פורסם על ידי Dana Hirsh Padani [?] · 14 באפריל ב-11:07

אתמול, בשעה 19:00 בערב 55 הריוניות הסכימו להכנים אותנו לסלון שלהן באמצעות קורס הכנה ללידה אונלין של המרכז הרפואי הלל יפה. תודה רבה לכן, על קורס משותף עם תוכן איכותי, שאלות רלוונטיות וקשר ישיר אתכן. מצפים לכן בחדר הלידה שלנו. 💜

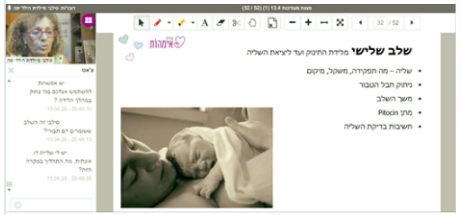

3,023 אנשים שהגעת אליהם · 284 מעורבויות
קדמי את הפוסט
את ו78 נוספים · 12 תגובות 5 שיתופים
לייק · תגובה · שתפי
הרלוונטיות ביותר

מגדלור NEWS
המקומון של חדרה, אור עקיבא והסביבה
< ראשי < · אפליקציית מגדלור ניוז · קורונה · מבזקים · מגדלור-ניוז
מגפת הקורונה בשרון הצפוני

גם בימי הקורונה: קורס ההכנה ללידה ב'הלל יפה' עבר לאמצעים הדיגיטליים

לאור הנחיות האוסרות על קיום מפגשים והתקהלויות, פתח המרכז הרפואי הלל יפה קורס הכנה ללידה- אונליין ללא עלות. 55 הריוניות השתתפו בקורס האינטרנטי, שהועבר על ידי סילבי אקרמן, מדריכת קורסי הכנה ללידה ומיילדת מוסמכת באגף נשים ויולדות של "הלל יפה". הקורס הבא –בתחילת מאי

איתי טטרו · ז' באייר התשפ"ם – 30/04/2020 · 10:09

בימים כתיקונם היא פוגשת אותם פנים מול פנים בקורסי הכנה ללידה, מסבירה על תהליך הלידה, טכניקות הרפיה ועוד, אך בצל הקורונה והתקנות האוסרות על התקהלויות ויציאה מהבתים, לא ניתן לקיים קורסי הכנה ללידה במתכונתם הרגילה.

לאחרונה פתח המרכז הרפואי הלל יפה לראשונה, קורס הכנה ללידה אונליין- ללא עלות. לא פחות מ- 55 הריוניות השתתפו בקורס האינטרנטי, במסגרתו יכלו לשאול שאלות, להתייעץ ולקבל מענה מידי. את הקורס העבירה סילבי אקרמן, מדריכת קורסי הכנה ללידה ומיילדת מוסמכת מזה 26 שנה.

סילבי אקרמן, צילום: דוברות הלל יפה

סילבי, שלראשונה בחייה נאלצה להעביר קורס הכנה ללידה דרך המסך, ציינה: "במסגרת קורסי ההכנה ללידה חשוב לי להרגיש את היולדת, להרגיע אותה ולתת לה כלים מעשיים כיצד להתמודד עם הצירים הכואבים והלידה בכלל. זוהי פעם ראשונה בכל הקריירה שלי שאני מעבירה קורס שכזה דרך המחשב ולא פנים מול פנים. עבורי זו הייתה חוויה מטורפת ומאתגרת".

ומה אמרו ההריוניות? הן היו מאוד מרוצות ודיווחו שהיה מקצועי ומעניין. רוצות גם? קורס נוסף, ללא עלות, צפוי להיפתח ב- 19/5. ניתן להירשם דרך אתר האינטרנט של המרכז הרפואי הלל יפה.

יומן קורונה

תיעוד מיוחד

רפי קורן, סגן מנהל אדמיניסטרטיבי בהלל יפה הוא גם מדריך צילום • בשבועות האחרונים הוא מתעד את התמודדות בית החולים עם מגיפת הקורונה • הצילומים המרהיבים לפניכם

מעריב online

חדשות בחירות 2020 הנבחרת עסקים ספורט רכילות

מזג אוויר דעות בריאות טכנולוגיה בין החדשות קורונה לוח שנה

קורונה קורונה בישראל

מעריב > בניף הקורונה > קורונה בישראל

קורונה קורונה בישראל

אחווה בימי המשבר: מאות תלמידים וסטודנטים נרתמים לעזור לקהילה

סטודנטים התנדבו לסייע למערך הסיעוד ברחבי הארץ ולתגבר הצוותים הרפואיים בבתי החולים. במקביל, אחים ממודיעין תרמו מרכיבי דם לחולי סרטן: "התגברנו על הפחד כשהחיים בהקפאה"

עמית המאירי 31/03/2020 17:58 5 דק' קריאה

תגיות: חינוך / בניף הקורונה

שתפו:

מפעילים לדים של עובדי מערכת הבריאות (צילום: דרור ישראל)

מאות תלמידים וסטודנטים ניצלו את התקופה הנוכחית בכדי להרחיב את הקשר עם הקהילה, וליצור אחווה ואחדות גם בזמן של סגר ובידוד. גם במוסדות האקדמאים מחפשים דרכים להקל על החברה.

סטודנטים מבית הספר לסיעוד של "הלל יפה" התנדבו למערך הסיעוד ברחבי הארץ. כדי לא לפגוע במערך ההכשרה של הסיעוד בית ספר לסיעוד, הוא עבר ללמידה מקוונת והקורס הראשון שהועבר למלל 500 סטודנטים הלומדים בבית הספר היה "הנחיות לטיפול במחלת ה-COVID-19", על פי המתווה של מנהל הסיעוד משרד הבריאות. 78 סטודנטים שהיו אמורים לגשת לבחינת רישוי סיימו בשלל בתי חולים הפרוסים על פני המדינה ונותנים מענה למחסור בכוח אדם בסיעוד. בנוסף, כ- 100 סטודנטים ממסלול אקדמי והסבת אקדמאיים האמורים להתחיל את האימון המתקדם (סטאז') מצטרפים לכוח הסיעודי במחלקות בבתי החולים ובקהילה. השאר מחכה לפניה כדי לתגבר את מערך הסיעוד בכול תחום ובכול מקום לפי הצורך. מנהלת בית הספר ד"ר בן נתן: "אני נאה מאד ברוח ההתנדבות של הסטודנטים שלנו".

למידה מרחוק לסטודנטים. צלם: דוברות המרכז הרפואי הלל יפה

אל צנארה, 3.4.2020 **الدكتور جميل رفيق محسن، مدير قسم الكورونا بمستشفى هلل يافه، اخصائي أمراض باطنية وأمراض القلب والقسطرة لـ "الصنارة":**

يجب التأكيد على أن كل انسان معرض للإصابة بفيروس الكورونا، ولا علاقة للجيل بالأمر

الصنارة: ما هي رسالتك للجمهور العربي؟

د. جميل: أتوجه من هذا المنبر، لكل شخص كان قريبا من انسان مريض، أو لديه شك بأن الشخص الذي كان على تواصل معه تظهر عنده علامات سعال وضيق تنفس، ألم في البطن وتعب في الجسم، أن يتوجه للفحص وأن لا يخجل، لأنه لا يوجد أي فحص، ونحن نوفق على فحص كل انسان لدي عوارض، ولكنك قريبا أن يصل أو يزور حملات يتواجد فيها عدد كبير لا نعرف ما هو وضعهم، من هنا يجب أخذ كل وسائل الحيطة والحذر.

خاصة في هذه الفترة الحرجة، لأن التشخيص من أكثر الحوادث للاستجابة والفيروس.

• الصنارة: هل صحيح أنه سيتم أخذ عينات من دم لشفائين، ولمتعافيا مع مرضى الكورونا؟

د. جميل: نحن في العلاجات لسابقة وبناء على تجارب عالمية كما حصل في الصين، يتم أخذ مصل من مريض متعافي وتم شفاؤه، وإعطائه لمريض في مرحلة العلاج، هذا العمل يكون أيضا مفيدا جدا للمرض، وعدة مرضى بالمريض تساعده على الشفاء. كل ذلك يبقى ضمن أبحاث تحاول إيجاد الطريق عن طريقها الشفاء.

• الصنارة: هل استعمال وسائل الوقاية مثل الكمامات والقفازات والمعقم تساعد فعلا في التخفيف من انتشار المرض؟

د. جميل: نعم، واه... على أن الكمامة مهمة جدا. فهي لا تحمي أنت فقط، بل تحمي غيرك. عندما يسعل الشخص، فإن ذاك الخفاش تنبعث السعال يصل للأشخاص الجالسين به، لذا استعمال الكمامة مهم جدا حتى داخل البيت وخاصة أن يخرج للعمل القسري. كذلك الكفوف والنظافات كلها مهمة. غسل الأيدي بالماء والصابون، استعمال الكفوف تمنع الملامسة والتعامل الأيدي مع الوجه.

• الصنارة: هل نقاط الفحص التي تم فتحها في البلدات العربية، تساعد على منع انتشار الفيروس وما هي أهميتها؟

د. جميل: تم بتوفير الرسمي في المجتمع العربي في بداية الأزمة، وتنسيقنا مع وزارة الصحة ورؤساء السلطات في المستشفيات، أن هناك كثير من الحالات ستظهر خلال الأسبوعين القادمين، وسيتصاعد العدد بشكل كبير جدا، مع أن ذلك قد استدعا نقاط الفحص مهمة والذا أيضا الناس التي توجه الى تلك النقاط وإجراء الفحص، ويمكن أيضا التوجه للمستشفيات القريبة من بلدك على الخطوط والتفسيرية رهيبة بالنقاط من الضروري إجراء الفحص والانتقالي من الأزقة، وإدخال أنها، نقاط الفحص. عندنا أن نظرة المجتمع لدينا جدا، فصفار الحس أكثر ما يحدث ويضاعفه أنه قبل أن يصلوا إلى نقطة الفحص تكون أسماءهم منشورة على صفحات التواصل الاجتماعي، مع ذكر العمر والبلد وبالتالي التفصيل، هذا الأمر مزعج جدا لبيت بعد التعرض لفحص، وبعض الأخرين أن ذلك يدخل المريض لحالة نفسية صعبة.

• الصنارة: هل صحيح أنه سيتم أخذ عينات من دم لشفائين، ولمتعافيا مع مرضى الكورونا؟

د. جميل: نحن في العلاجات لسابقة وبناء على تجارب عالمية كما حصل في الصين، يتم أخذ مصل من مريض متعافي وتم شفاؤه، وإعطائه لمريض في مرحلة العلاج، هذا العمل يكون أيضا مفيدا جدا للمرض، وعدة مرضى بالمريض تساعده على الشفاء. كل ذلك يبقى ضمن أبحاث تحاول إيجاد الطريق عن طريقها الشفاء.

• الصنارة: هل استعمال وسائل الوقاية مثل الكمامات والقفازات والمعقم تساعد فعلا في التخفيف من انتشار المرض؟

د. جميل: نعم، واه... على أن الكمامة مهمة جدا. فهي لا تحمي أنت فقط، بل تحمي غيرك. عندما يسعل الشخص، فإن ذاك الخفاش تنبعث السعال يصل للأشخاص الجالسين به، لذا استعمال الكمامة مهم جدا حتى داخل البيت وخاصة أن يخرج للعمل القسري. كذلك الكفوف والنظافات كلها مهمة. غسل الأيدي بالماء والصابون، استعمال الكفوف تمنع الملامسة والتعامل الأيدي مع الوجه.

• الصنارة: هل نقاط الفحص التي تم فتحها في البلدات العربية، تساعد على منع انتشار الفيروس وما هي أهميتها؟

د. جميل: تم بتوفير الرسمي في المجتمع العربي في بداية الأزمة، وتنسيقنا مع وزارة الصحة ورؤساء السلطات في المستشفيات، أن هناك كثير من الحالات ستظهر خلال الأسبوعين القادمين، وسيتصاعد العدد بشكل كبير جدا، مع أن ذلك قد استدعا نقاط الفحص مهمة والذا أيضا الناس التي توجه الى تلك النقاط وإجراء الفحص، ويمكن أيضا التوجه للمستشفيات القريبة من بلدك على الخطوط والتفسيرية رهيبة بالنقاط من الضروري إجراء الفحص والانتقالي من الأزقة، وإدخال أنها، نقاط الفحص. عندنا أن نظرة المجتمع لدينا جدا، فصفار الحس أكثر ما يحدث ويضاعفه أنه قبل أن يصلوا إلى نقطة الفحص تكون أسماءهم منشورة على صفحات التواصل الاجتماعي، مع ذكر العمر والبلد وبالتالي التفصيل، هذا الأمر مزعج جدا لبيت بعد التعرض لفحص، وبعض الأخرين أن ذلك يدخل المريض لحالة نفسية صعبة.

الصنارة: هل هناك أمراض معينة تؤدي إلى الإصابة بالفيروس، وخاصة لدى كبار السن؟

د. جميل: للأسف هذه النسالة غير واضحة للناس بسبب المعلومات المنشورة، ويجب التأكيد هنا على أن كل الناس في عرض الإصابة بالفيروس الكورونا، ولا علاقة للجيل بالأمر. فالأبحاث والتجارب التي تقوم بها بالأساس أو تدل على أن الصغار يمكن أن يصابوا بالفيروس، وهذه الحالات عند الصغار تفاجئنا، حيث تحصل تشقيقات لديهم طارئة مع الكبار، لذا هذه الأفراد لا لأحكام المدمة، فكل حالة لها خصوصيتها وخصيتها.

الصنارة: ما هي الحالات التي تصل إلى القسم، وكيف يتم تصنيفها؟

د. جميل: كل الحالات التي تصل إلى القسم، إذا تكون مصابة بالفيروس بشكل أكيد، أما إذا كان شك لي حالة ما فإنه لا يتم إدخالها عندنا، وتحول الى القسم آخر، نحن نستقبل فقط المصابين بالفيروس.

• الصنارة: عندما يدخل المصاب في القسم وهو يدرك ذلك، ماذا تكون ردة فعله وكيف تتعاملون معه؟

د. جميل: أن المرضى وخاصة الذين يصلون إلى القسم تحت تحريف مرضى سهلين جدا حتى متوسطين، تكون هناك ردة فعل نفسية صعبة جدا وسيئة، فهم يعزلون عن العالم بالمحل لسم مغلق وتمنع عنهم الزيارات أو الحركة لا يمكنهم الخروج ولا يرون الأهل، ويحدث عندنا ردة فعل لحالات النفسية ونترجمها بالأرض الواقع، بأن نتعامل معها كما يجب ونستخدم لهذا الغرض بمعالجين وأطباء نفسيين لتأتية تلك الحالات والقسم سهلا.

• الصنارة: فإن في البداية إن كبار السن هم الذين يصابون بفيروس الكورونا لكن ظهرت إصابات لدى: أبناء متوسطي العمر وصغار السن، ووصل بعضها في حالة الوفاة، فهل الأمر منطق سجل أم يجسم "الإنسان"؟

د. جميل: للأسف هذه النسالة غير واضحة للناس بسبب المعلومات المنشورة، ويجب التأكيد هنا على أن كل الناس في عرض الإصابة بالفيروس الكورونا، ولا علاقة للجيل بالأمر. فالأبحاث والتجارب التي تقوم بها بالأساس أو تدل على أن الصغار يمكن أن يصابوا بالفيروس، وهذه الحالات عند الصغار تفاجئنا، حيث تحصل تشقيقات لديهم طارئة مع الكبار، لذا هذه الأفراد لا لأحكام المدمة، فكل حالة لها خصوصيتها وخصيتها.

• الصنارة: هل هناك أمراض معينة تؤدي إلى الإصابة بالفيروس، وخاصة لدى كبار السن؟

د. جميل:

DoctorsOnly | פארמה | כל הערוצים | Video | בלוגים | הלוח | פודקאסט

קורונה בישראל

zoom על הקורונה: רופאי "הלל יפה" נועצו עם רופאים מומחים מוואהן סין. צפו:

החלטות על דרכי טיפול, ביצוע הנשמה בשישות שונות, שיחה על נוגדי קרישה ותסחיף ריאתי – כל אלה ועוד עלו בשיחה של רופאי "הלל יפה" העוסקים בטיפול בחולי הקורונה עם המומחים בסין

מערכת דוקטורס אונלי 10:15 ,22.04.2020

ישיבת זום חוצת יבשות, מומחי הלל יפה ומומחי וואהן, סין. צילום: דוברות בית החולים הלל יפה

שתפו | תגובות | הדפיסו | שלחו בחייל

צרו קשר:
אימייל
פייסבוק

בישיבת "זום" חוצת מדינות נועדו מומחי המרכז הרפואי הלל יפה עם מומחים בבית החולים בוואהן, סין, זאת בתיווך שגרירות ישראל בסין, במטרה ללמידה הדדית, יצירת שת"פ ולימוד מהניסיון הסיני.

החלטות על דרכי טיפול, ביצוע הנשמה בשישות שונות, שיחה על נוגדי קרישה ותסחיף ריאתי ועוד – כל אלה עלו בשיחה של מומחי המרכז הרפואי הלל יפה העוסקים בטיפול יומיומי בחולי קורונה מתחילת מרץ השנה. השיחה התאפשרה הודות לקשר שנוצר עם ד"ר אליאס חילו וד"ר ג'מיל מוחיסן מהמחלקה לזיהומיות א' מול שגרירות סין בישראל לאחר שאושפזו במחלקה חולי קורונה מסין.

לאחר שחרורם מהמחלקה עלה הרעיון ליצור שיחה בין מומחים ב"הלל יפה" לבית החולים בוואהן, סין, שם פרץ הנגיף לראשונה, על מנת לבצע למידת עמיתים ולשאול ישירות את "המקור": היידע הסיני מהמומחים שטיפלו בנגיף עם התפרצותו בסין. מכאן, הדרך לישיבת "זום" – אמצעי התקשורת העיקרי בימים אלה - הייתה קצרה.

בשיחה השתתפו מומחים במחלות זיהומיות, ברפואה פנימית, מהנהלת המרכז הרפואי וכן אורחים שהוזמנו לשיחה מבתי חולים נוספים בארץ.

בסיום השיחה ציינו כל המשתתפים כי אחד הדברים המרכזיים שעלו בשיחה היה שהטיפול הניתן בישראל אינו שונה ואינו נופל מהטיפול ומההחוויות להמשך כפי שציינו בצד הסיני. עוד ציינו כי ללא ספק, מאמרים ומחקרים שנכתבו בסין והיוו את חומר הבסיס לטיפול בחולי נגיף הקורונה סייעו למתן טיפול נכון גם בישראל.

"נגיף הקורונה, כידוע, אינו יודע גבולות מהם", אמר ד"ר מיקי דודקביץ, מנהל המרכז הרפואי הלל יפה. "הוא חוצה אדצות, מגדים, אמונות, גילאים ודעות. מהבחינה הזאת, ניתן לראות התגייסות של מומחים ברמה הבינלאומית המייעצים זה מנסיונו של זה ומשתדלים ללמוד על הנגיף ככל הניתן, בפרק זמן קצר מאוד של חודשיים-שלושה בלבד. אנו נמשיך לעשות את המיטב למטופלינו בתחום זה, כפי שעשינו עד כה".

צ'אט הכתבים

ענבר טויזר

אחרי איכילוב, גם ב"הלל יפה" בחדרה יבצעו מעכשיו בדיקת מעבדה לקורונה – עם תוצאות בתוך שעה וחצי

10:44

10:44

לצפייה

המרכז הרפואי הלל יפה - העמוד הרשמי

פורסם על ידי Dana Hirsh Padani [?] · 24 באפריל ב-9:00

הצוות הבכיר שלנו במרכז הרפואי הלל יפה מאחל לכם חג רמאדן שמח!
לצד החגיגות, מזכירים לכם שחשוב להמשיך להקפיד על הוראות המיגון והריחוק הנדרש, למען בריאותכם ובריאות משפחתכם.
طاقمنا العمل في مستشفى هيلل يافه يقول لكم "رمضان كريم" ويذكركم بأهمية الاستمرار بالحفاظ على البعد المطلوب والالتزام بتعليمات الوقاية من اجل صحتكم وصحة عائلاتكم
צילום: רפי קורן
Rafi Koren

הגיעי לציון הדרך הבא של הפוסט שלך

הפוסט שלך "הצוות הבכיר שלנו במרכז הרפואי ..." מתקרב ל-500 ליקים. כדאי לקדם אותו כדי להגיע לאנשים נוספים.

6,540 אנשים שהגעת אליהם | 1,600 מעורבויות | קדמי את הפוסט

הד הקריות | 30/04/2020 | 13°

מדורת השבט | חדשות מקומיות | רכילות | תרבות ופנאי | ספורט | מגזין | נדל"ן | תוכן שיווקי

מבקים

בית » חדשות חדרה, כל זכרון, כל הפרדס » חדשות בחדשות חדרה, כל זכרון, כל הפרדס » לא צריך לחכות: בהלל יפה מקבלים תוצאות לבדיקת קורונה תוך שעה וחצי

לא צריך לחכות: בהלל יפה מקבלים תוצאות לבדיקת קורונה תוך שעה וחצי

טכנולוגיה חדשה במרכז הרפואי מאפשרת לקבל תוצאות תוך זמן קצר ביותר. רופאי בית החולים ערכו מפגש זום עם רופאים ממחוז וואהן בסין, שם התפרצה המחלה לראשונה

ירון ניר 26, אפריל 2020

גואן, עובדת המעבדה הבקטריולוגית בהלל יפה. צילום: אלכז גרינמן, הלל יפה

המרכז הרפואי הלל יפה התחדש בטכנולוגיה לביצוע בדיקות מעבדה לגילוי נגיף הקורונה שמעניק תוצאה תוך זמן קצר- שעה וחצי בלבד.

המשמעות- אפשרות למתן מענה זריז ויעיל לכל מי שנדרשת עבורו תשובה מהירה, בעיקר חולים המקקים לאשפוז.

ד"ר שרית פרימן, מנהלת המעבדה המיקרו ביולוגית: "מדובר במכשיר ששודרג כעת על ידי קיטים המתאימים לאבחון נגיף הקורונה החדש, הבדל קטן ומשמעותי".

קייטנת הקורונה

ההורים מצילים חיים בבית החולים הלל יפה, והילדים מתרגלים בינתיים הנשמה על בובות ● הבנים והבנות של הרופאים במחלקת הקורונה, לומדים במסגרת פרויקט מיוחד איך להילחם במגפה, ממש כמו אמא ואבא

איתן גליקמן

הם רק בני שבע עד 12, אבל כבר מתרגלים הנשמה בחולי קורונה. לא, לא בבית החולים, אלא במחנה מדעי מיוחד, המיועד לילדי העובדים החיוניים במרכז הרפואי הלל יפה בחדרה. בשנה־מא ואבא יוצאים לעוד יום של קרב בח־זית המחלקות השונות, ומערבת החינוך עדיין מושבתת – הם לומדים וגם נהנים.

עדי, ששה, יהלי, מיכאלה ויונתן מכירים מקרוב את המלחמה הבלתי גלאית בנגיף. אמא של עדי היא ד"ר קרינה זילבר, מנהלת המחלקה לזיהומיות ב', המחלקה הייעודית שנפתחה כדי לטפל בחולי קורונה. אמא של ששה היא ד"ר נינה אבשוביץ, מנהלת מחלקה פנימית ד', המיועדת למי שחשו־דים שנרבקו בנגיף. האבות של יהלי ושל מיכאלה ואמא של יונתן הם חלק מהצוות הניהולי, העסוק בחורש ותצי האחרונים בלוגיסטי־קה המורכבת הנדרשת בימים אלו מבית החולים.

במחנה, הנמשך שבוע, הם לומדים לבצע הנ־שמה באמצעות בובת תרגול "חולת קורונה", עם המרריך בני קציר וצוות הטכנדע, שחורו מחל"ת לטובת הפרויקט. כמו כן, הם עורכים ניסויים בכי־מיה במעבדות המחקר ומשתמשים בסימולטורים ממוחשבים, המדמים כיצר הורידים מצילים חיים.

הפרויקט הוא פרי יוזמה של עמותת הידידים של בית החולים, בהנהלת היו"ר משה מורג, הטכ־נודע, בניהול ד"ר גדי מדוה, והנהלת בית החולים. בחברה לפיתוח קיסריה העמידו לטובתו את מערך ההסעה של החברה, המושבת בימים אלה. הוא מת־קיים כמובן בהתאם להנבלות משרד הבריאות.

ילדי העובדים ב"הלל יפה" מנשימים בובה "חולת קורונה". דור העתיד

ידיעות אחרונות
יום שני, כ"ו בניסן תש"פ | 20.4.2020

חדשות בריאות

אם נדבקתי - העובר בסכנה? היריון בסיכון קורונה

החששות והדאגות שלפני הלידה ואחריה רק מתעצמים עכשיו. רופאה מומחית עונה על השאלות הכי נפוצות על היריון ולידה בתקופת הקורונה

שיר-לי גולן פורסם: 22.04.20 , 09:00

בימים אלה החרדות מתעצמות אצל כולנו, ובייחוד אצל נשים הרות. ד"ר רינת גבאי בן-זיו, מנהלת מחלקת אם ועובר במרכז הרפואי הלל יפה, מספקת תשובות עדכניות לשאלות החשובות.

משבר הקורונה - סיקור נרחב ב-ynet

האם מומלץ להיכנס להיריון בתקופה זו?

מומלץ לנשים המתכננות כניסה להיריון לדחות את ההיריון בתקופה הקרובה. לא מומלץ להתחיל כעת טיפולי פריון.

האם היריון מסכן יותר בהדבקה בקורונה?

ככל הידוע לנו, נשים בהיריון אינן חשופות להדבקה בנגיף יותר מנשים אחרות.

אם אני בהיריון והחלו תסמינים נשימתיים, מה לעשות?

אם יש חשש לחשיפה או תסמינים האופייניים לקורונה, על האישה ההרה ליצור קשר טלפוני עם גורם מוסמך בקהילה – רופא משפחה, אחות במרכז לבריאות האישה או רופא הנשים המטפל ולהיות קשובה להוראות. יש להימנע מהגעה לקופת חולים או לבית חולים, בדומה להמלצות לכלל האוכלוסייה.

אם נדבקתי - העובר בסכנה?

בהתבסס על תיאורי מקרה ממדינות אחרות (בעיקר מסין), לא תוארה העברה של הנגיף מהאישה ההרה לעוברה, לכן הסיכון למומים עוברים נמוך. בנוסף, דגימות של יילודים לאמהות חולות בקורונה,
שנלקחו מיד לאחר הלידה, היו
שליליות. עם זאת, תיתכן עלייה
בסיכון ללידה מוקדמת (יזומה או
ספונטנית) ולסיבוכים
מיילדותיים.

מה בנוגע לבדיקות היריון שגרתיות?

מעקבי היריון ממשיכים להתבצע
בקופות החולים, לרבות
מרפאות להיריון בסיכון גבוה.
עם זאת, יש לצמצם פניות
פיזיות למרפאה שאינן הכרחיות.
אפשר לבצע מעקב לחץ דם
בניטור עצמי מהבית, אפשר
לאחד את בדיקת השקיפות
העוברית ובדיקת הסקר הביוכימי הראשון אל לחלופין, לבצע העמסת סוכר ולעדכן טלפונית את הרופא. הריונות הנמצאות במעקב היריון בסיכון גבוה צריכות להתייעץ עם המרפאה המטפלת.

הנקה בטוחה (צילום: shutterstock)

מה קורה לאחר הלידה?

אם היולדת חולה בקורונה, ההמלצה היא להפריד את האם מהיילוד מיד לאחר הלידה ועד לקבלת תשובת דגימה של היילוד. אם האם והיילוד חשים בטוב והיילוד נדבק אף הוא, הם יוכלו לשהות יחד בבידוד. אם היילוד נמצא שלילי, משרד הבריאות מורה על הפרדה בין האם והיילוד עד לקבלת שתי דגימות אימהיות שליליות בהפרש של לפחות 24 שעות.

האם אפשר להיניק?

עד כה לא הוכחה העברת הנגיף דרך חלב אם. אם האם בבידוד (אך אינה חולה), אין מניעה להנקה. אם מדובר באם שחולה בקורונה והתינוק מופרד ממנה, אפשר לשאוב חלב ולהאכיל את היילוד.

אתגר הקורונה | דפי יומן

מגזין החיים הטובים 1.5.2020

צילום: אסף אמברם

נוף עתמאנה

שם

אסמעיל

(39) דוקטור למיקרוביולוגיה, שפית, כותבת מדור בישול על המשבר הלבנוני שאני במגזין "השולחן", זוכת העונה הרביעית של "מאסטר שף"

כרשים ביקור

רימים שלי מאוד עמוסים בתקופה הנוכחית. אני מתנדבת בטעבדת הקורונה בבית החולים הלל יפה בחדרה, מכלת מבחנות עם כשושים ועושה את כל הריאקציית שצריך כדי לקבל תוצאה חיובית או שלילית. דאפסרות לחשיפה לכולה סלחינה אבל הייי אפשר לדבר גם מביקור תעים בסופר. כה שאני עושה הוא כאין וכאפס לפומה אנשי הרפואה שעובדים מסביב לשעון. אם אני יכולה לסייע להם לצאת לרחסקת קמה ולהוריד לומן קצר את המיטון הלא נח. בעיני זו זכות גדולה לעזור בעת משבר שנגע בכולנו. לפני מחודש מנסתי לבדיוד מרצון בדי להות יוגנות לסביבה ולשמור על המשפחה. ביחסייב האאמונים דייתי עצובה ומיואשת כי ידעתי לאן המחלה הולכת. לכן החלטתי לעבות לאנשים שכמוני שגרים בבית ואולי אין להם דיבר בשישל או יכבו לבשל דברים שהם לאו דוקא יקרים. בעקבות הקורונה התעוררה מודעות לעכולות והחלטתי לבשל צבוע כמו פעם.

"אני מתנדבת במעבדת הקורונה בבית החולים הלל יפה בחדרה, מקבלת מבחנות עם מטושים ועושה את כל הריאקציות שצריך כדי לקבל תוצאה חיובית או שלילית"

כמעט כל יום אני מעלה לאינסטגרם מהמנים בערבית ובעברית שנשענים על חומרי גלם בסיסיים כמו ברוגל, עדשים וחומוס, שהם לב לבו של המטבח העיבי. בנשך שבוע העליתי מתכנים מקמות, למשל סמבוסק מטוקן, פטיר חות - מאפה בבילוי תפוחי אדמה ושומה מקפסה במקום שומה טריה שקשה וייקר היום להשיג, ומתכון לפיתה שאפשר לתכין בבחבת חוך רבי שעה שהיא לחיים ידאלית. בעבר אלה היי מתכונים "עניים" שהיום דם רלוונ לקחל הרחב שיבוה להתנסות. אנשים שולל מנות שהכינו זה מחמם את הלב.

הגיאה לדוגמה: שרון בן דוד

חדשות חדרה

8.5.2020

ברברה

בימים כתיקונם ד"ר **נוף עתאמנה** היא שפית ואשת קולינריה עסוקה, כמו גם חברת בעמותת הידידים של המרכז הרפואי הלל יפה. אבל בימי קורונה היא החליטה, בהתנדבות, לחזור לעיסוקה תקודם - ד"ר למיקרוביולוגיה, ולבוא לעזור לבצע בדיקות במעבדת הקורונה בהלל יפה. "הכול התחיל כשחברי העמותה שלנו התחילו במסע גיוס תרומות למחלוקת הקורונה", היא סיפרה. "תוך כדי הרמת טלפונים וניסיון לסייע בגיוס כספים, הבנתי שבעצם יש לי מיומנות שאני יכולה לסייע בה ושיש בה ערך. חצעתי את עזרתי, ההנהלה של הלל יפה התלהבה, וכך גם צוות המעבדה ד"ר שרית פרידמן, מנהלת המעבדה המיקרוביולוגית, משם הדרך כבר הייתה קצרה", היא מסכמת בחיוך רחב ואופייני.

צילום: המרכז הרפואי הלל יפה

העיקר הבריאות

שיעסיקו את עצמם

בילוי הזמן הממושך בבית עם הילדים יכול להפוך לחוויה אפקטיבית ומעו־דדת עצמאות. רונית גילת ומיטל סביליה, מרפאות בעיסוק במכון להתפתחות הילד במרכז הרפואי הלל יפה:

1. **נושא יומי:** בתקופה זו אנו מנסים להיות יצירתיים ולמלא את יומם של הילדים בעוד ועוד פעילויות. אבל עבורם השפע הוא לא בהכרח טוב ועלול לגרום להצפה. מומלץ לבחור בכל יום נושא מרכזי ולקשר אליו את הפעילויות השונות. למשל, ביום בנושא פרחים אפשר לצבוע רפי צביעה עם פרחים, ליצור פרחים בפלסטיליגה, להרכיב פאזל שמופיעים בו פרחים, ולשזור זר או כתר מפרחים.
2. **סדר יום קבוע:** הבסיס צריך להיות פעי־לויות קבועות, כמו קימה, צחצוח שיניים, ארוחות, מקלחות והתארגנות לשינה. ביניהן כדאי לשלב את הפעילויות הנוספות כמו יצירה, זמן למידה, עזרה בניקיונות, התע־מלות.
3. **ללא עומס:** שבצו בין הארוחות שתיים־שלוש פעילויות בלבד. בנו שגרה שאתם יכולים לעמוד בה ושתשאירו זמן לפעילות עצמאית חופשית. היכולת להעסקה עצמית חשובה להתפתחות הילד ומונעת היווצרות של תלות בהורה בזמן הפנאי. הגדירו רגעים יקרים אלו כזמן המנוחה שלכם.
4. **שיתוף באחריות:** תנו לילדים תחומי אחריות בהתאם לגילם וליכולתם, הקשורים לארגון ולסידור הבית, כמו טאטוא, ניגוב משטחים וסידור המדיח. גייסו את הילדים הגדולים כיד ימינכם והעצימו אותם. הקשי־בו לרעיונותיהם ויישמו אותם – גם אם לא כך תיכננתם שייראה היום.

היכולת להעסקה עצמית חשובה להתפתחות הילד

צ'אט הכתבים

הלטינית

18:28

ענבר טויזר

עדכון מבי"ח לניאדו: במחלקת הקורונה מטופלים כרגע 30 מטופלים – 8 במצב קשה (מורדמים ומונשמים), 4 במצב בינוני ו–18 במצב קל

18:28

גיא ורון

במרכז הטכנודע שבחדרה קיימו היום קייטנה לילדי הצוות במרכז הרפואי הלל יפה. הילדים התנסו ב"חדר הניתוח" שבמרכז החינוכי ולמדו על עבודת ההורים

18:41

המרכז הרפואי הלל יפה - העמוד הרשמי עדכן/עדכנה את תמונת הנושא שלו/שלה.

פורסם על ידי Dana Hirsh Padani [?] · 19 במרץ

7,432 אנשים שהגיבו אליהם · 561 מעורבויות · הקידום לא זמין

54 שיתופים

את ו148 נוספים

לייק · תגובה · שתפי

המרכז הרפואי הלל יפה - העמוד הרשמי
פורסם על ידי Dana Hirsh Padani [?] · 27 באפריל ב-12:26 ·

לכבוד יום הזיכרון ביקשנו מעובדי המרכז הרפואי לשתף אותנו כל אחד בסיפור השכול האישי שלו. יהיה זכרם ברוך.
1. סא"ל אוהד שדמי ז"ל אביה של ד"ר נורית שדמי, סגנית מנהל מחלקה אורתופדית ב' נפל ביום כ"ח באדר א' תש"ל (6.3.1970)
"הייתי תינוקות בת חודשיים, כשאיבדתי את אבא שלי, אוהד, אבל דמותו מלווה אותי תמיד והיא נוכחת בחיי. במידה רבה – דמותו השפיעה ומשפיעה על מי שאני ולאן שהגעתי."
2. רס"ר טירן ארזי ז"ל - אח של גולן ארזי, סניטר, נפל ביום כ"ז בניסן תשס"ב (9.4.2002)
"טירן היה עבורי יותר ... עוד

5,242 אנשים שהגעת אליהם
1,307 מעורבויות
את ו205 נוספים
לייק
תגובה

המרכז הרפואי הלל יפה - העמוד הרשמי נמצא/ת עם Hadad.
פורסם על ידי Dana Hirsh Padani [?] · 28 באפריל ב-8:41

יהיה זכרם ברוך
סיפורי שכול נוספים של עובדינו.
לסיפורים המלאים:
https://hy.health.gov.il/?CategoryID=2169&dbsRW=1
צילום: Alex Grinman

07 | 28.04.20 | ד' באייר תש"ף | שלישי | יום הזיכרון לחללי מערכות ישראל

מול הקורונה, גם בשכול

ד"ר נורית שדמי, בתו של סא"ל אוהד שדמי ז"ל

"הטקסים יהיו חסרים השנה"

ד"ר נורית שדמי היתה בסך הכל בת חודשיים וחצי כשאביה, הטייס סא"ל אוהד שדמי ז"ל, נהרג בתאונת אימונים במארס 1970. אבל אף שבקושי הספיקה להכירו, הזיכרון הפך לחלק בלתי נפרד מחייה.

"בעצם לא הכרתי את אבא, אבל לאורך השנים הכרתי את דמותו", מספר ד"ר שדמי, סגנית מנהל מחלקה אורתופדית ב' בביה"ח הלל יפה בחדרה, "הוא היה איש די נערץ על פקודיו. היו שני סבבים שבהם הוא פיקד על טייסת. הוא פיקד על טייסת במלחמת ששת הימים והיא לא איבדה אף טייס".

השנה הופרעה ההתייחדות ביום הזיכרון על ידי נגיף הקורונה. זו לא רק שגרת העבודה שהשתנתה בגלל החלוקה לצוותים שאינם נפגשים כדי להימנע מהידבקות מקרית. גם כשד"ר שדמי מגיעה הביתה, היא עדיין בכוננות. "בכל שנה אנחנו הולכים לטקסים של יום הזיכרון בהר הטייסים ובטייסת שבה הוא נהרג", מוסיפה ד"ר שדמי, "העיקר זה להיות יחד ביום הזה, אני, שתי אחיותיי ואמא שלי. אמא גרה בדיור מוגן והיא בעצם נצורה שם חורש וחצי. לא נוכל להיות איתה ביום הזיכרון. זה קשה. אלו לא ימים פשוטים. הטקסים יהיו חסרים".

ירון דורון

ד"ר שדמי בתמונה הקטנה: אוהד שדמי ז"ל

ישראל היום

המרכז הרפואי הלל יפה - העמוד הרשמי
פורסם על ידי Dana Hirsh Padani [?] · 28 באפריל ב-12:17 ·

גם טקס יום הזיכרון לחללי מערכות ישראל ונפגעי פעולות האיבה נערך הבוקר על פי הנחיות משרד הבריאות בהרכב מצומצם והועבר לכלל העובדים ב ZOOM .
מתוך דבריו של ד"ר אמנון בן משה, המנהל האדמיניסטרטיבי:
עומדים אנו כאן, בטקס יום הזיכרון לחללי מערכות ישראל, ומרכינים ראש לזכר הלוחמים והלוחמות וכל שנתנו את נפשם למען נוכל להמשיך ולחיות כאן, במדינת ישראל. נואבים את סבלם של משפחות הנופלים, ומוקירים את זכרם ופועלם.
הנופלים באו מכל רבדי החברה בישראל, ללא הבדל דת, מין, גזע, מגזר, ובכלל. אין שוו...
עוד

3,168 אנשים שהגעת אליהם
265 מעורבויות
קדמי את הפוסט
את ו117 נוספים
3 תגובות 4 שיתופים

פוליטי-מדיני politics

המטס מעל בתי החולים
צילום: דובר צה"ל

שתף בפייסבוק
הדפסה
שלח כתבה
תגובה לכתבה
עיתון לשבועיים מתנה!

לבבות באוויר: מטס ההצדעה מעל בתי החולים

במקום המטס המסורתי של יום העצמאות, 4 מטוסי "עפרוני" של ביה"ס לטיסה של חיל האוויר חולפים מעל מרכזים רפואיים מנהריה ועד אילת, ו"מציירים" לבבות באוויר. בצבא הודיעו: לא נדרש תקציב נוסף עבור המפגן. הנשיא בירך את הטייסים ונענה בקשר: "בשם צה"ל, חג עצמאות שמח"

איתי בלומנטל ורענן בן צור פורסם: 29.04.20 , 09:36

מטס ההצדעה של חיל האוויר מעל בתי החולים

(צילום: AP)

(צילום: AP)

המרכז הרפואי הלל יפה - העמוד הרשמי
פורסם על ידי Dana Hirsh Padani [?] · 29 באפריל ב-13:05

המחווה של חיל האוויר לעובדי המרכז הרפואי הלל יפה, עברה מעל ראשינו, אבל נכנסה ישר ללב.
אין יותר ישראלי ממטס חיל האוויר ביום העצמאות, שהפעם הוקדש לנו. אז החלטנו להגיד תודה בחזרה 🙏
תפס את הרגע: Rafi Koren

8,701 אנשים שהגיעת אליהם | 2,078 מעורבויות | קדמי את הפוסט

395 | 42 תגובות 49 שיתופים

לייק | תגובה | שתפי

הרלוונטיות ביותר

המרכז הרפואי הלל יפה - העמוד הרשמי and Rafi Koren is with 5 נוספים
פורסם על ידי Dana Hirsh Padani [?] · 28 באפריל ב-20:00

יום העצמאות שמח
משפחת "הלל יפה" מאחלת מכל ה💙לכל עם ישראל יום עצמאות בריא ושמח.
תרגילי הסדר שלנו מוצגים על ידי צוותי הסיעוד בסימן שנת האחות הבינלאומית לשנת 2020

הגיעי לציון הדרך הבא של הפוסט שלך
הפוסט שלך "יום העצמאות שמח מz משפחת "הלל ..." מתקרב ל-300 לייקים. כדאי לקדם אותו כדי להגיע לאנשים נוספים.

10,861 אנשים שהגיעת אליהם | 2,126 מעורבויות | קדמי את הפוסט

את ו337 נוספים | 43 תגובות 103 שיתופים

לייק | תגובה | שתפי

עצמאות אחרת ב"הלל יפה"

יום העצמאות במרכז הרפואי הלל יפה נחגג השנה בצורה מיוחדת לכל הדעות. לצד 14 תינוקות טריים בחדר לידה, ועובדים מריעים על גג בית החולים, בתרגילי סדר על הדשא בחוץ, ואפילו בברכה מהמחלקה הייחודית לחולי קורונה

יום העצמאות 2020 נחגג בצורה שונה במרכז הרפואי הלל יפה. 14 יולדות הגיעו לחדרי הלידה של המרכז הרפואי הלל יפה שם קיבלו תאריך חגיגי במיוחד לתינוקות שנולדו. הרחק מהם, ובנפרד, במחלקה הייעודית לחולי קורונה, העביר הצוות המטפל מסר חגיגי משלו לכל מי שחוגג את יום העצמאות. כל אלו לצד יוזמה חביבה בה לקח הצוות הסיעודי של המרכז הרפואי חלק- תרגילי סדר אלטרנטיביים בצורת לב.

אותו לב, נראה גם בשמי ישראל, ומעל בית החולים בעת מטס חיל האוויר, שנתן השנה כבוד לצוותי הרפואה. צוות ב"הלל יפה", מצידו, החזיר תודה משלו עם שילוט המגב־טיח לחיל האוויר שכך עוד הם שו־מרים מלמעלה, הצוות ב"הלל יפה" יעשה זאת למטה.

צילום: המרכז הרפואי הלל יפה

אין תרגילי סדר? במרכז הרפואי הלל יפה החליטו לעשות אחד בעצמם | צפו

חדשות 0404 28/04/2020 20:55 חדשות שתף

מה עשו במרכז הרפואי הלל יפה כשהבינו שביום העצמאות לא ישודרו תרגלי הסדר המסורתיים? – החליטו לעשות אחד בעצמם. התוצאה – מוגשת באהבה, תרתי משמע.

לקחו חלק: צוותי הסיעוד המסורים של המרכז הרפואי, מכל המחלקות, ממוגנים, לרגל שנת האחות 2020.

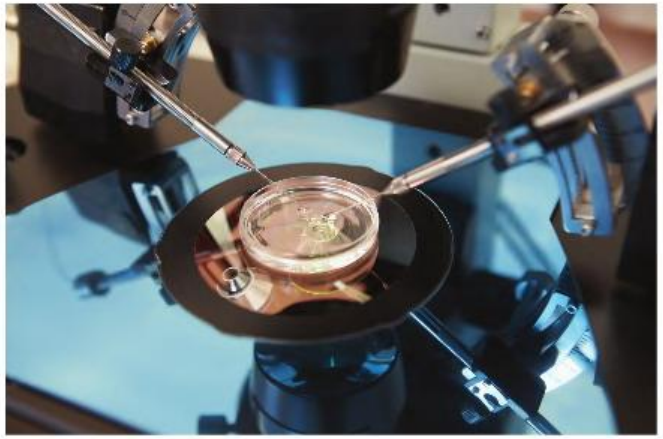

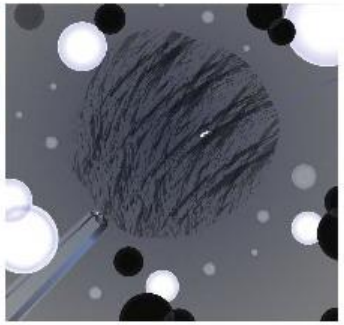

'EACH CYCLE involves injecting yourself with hormones, going for follow-up appointments, egg retrieval, embryo implantation, and then waiting two weeks to see if it worked.' (Photos: INCIMAGE+ASAP)

IVF in the time of COVID-19

• ILANA SHTOTLAND

Anna, a 42-year-old doctor, has been trying to get pregnant for two and a half years now. In January, she and her partner began fertility treatments.

"We did one IVF treatment that wasn't successful, and in March we were just about to start a second one," Anna explains. "The day I was supposed to begin, I got a call from the clinic saying that they were going to have to put my treatment on hold because of the COVID-19 epidemic. I was so disappointed to hear this. We'd already purchased all the syringes full of the medicine with which I was going to inject myself. I was already feeling a bit emotional about the whole ordeal, but this news just threw me over the edge – I felt like I was about to lose my only chance at becoming a mother. I pray every day that this pandemic ends soon. This is my last chance to have kids."

IVF EXPERT Prof. Shlomo Mashiach: "The developments of the COVID-19 outbreak have hit us like a tsunami." (Courtesy)

DR. EINAT SHALOM-PAZ, director of the IVF Unit at Hadera's Hillel Yaffe Medical Center. (Hillel Yaffe Spokesman)

What has it been like for you these last few months?

"It's been awful. I really wanted to start this treatment and see positive results. Emotionally, I'm a bit all over the place. My partner is also really disappointed, but it's not as big of a deal for him, since he has kids from his previous relationship. But I don't have any kids. He has been super supportive of me, though. Going through IVF is not a simple process. When they told us that the first time wasn't successful, I felt so hopeless. I was so upset upon hearing this news that I had to leave work right away and I cried the whole way home."

Although the COVID-19 outbreak has affected every aspect of our lives, not much has been said about IVF treatments, which were halted for the time being by a directive from the Health Ministry for a number of reasons, including overcrowding in hospitals, as well as concern that patients would be exposed to contagion. Although this directive seems reasonable, for women trying to conceive, accepting the news has been fraught with emotion.

"On one hand, we understand the situation and how dangerous this virus is, and that hospitals and medical staff are overwhelmed with the COVID-19 outbreak, while trying to treat all the other sick people, too. That doesn't make it any easier, however, for women who had prepped themselves physically and psychologically to undergo IVF treatments," explains Daria Sharvit, 43, a clinical psychologist from Beersheba.

Sharvit is a single mother of an 18 month old child. A year after her son was born, Sharvit began treatments to have another child. Unfortunately, she experienced three miscarriages, one after another. She'd been planning to start a fourth cycle when the clinic received instructions to shut down.

"I'd already started the first week of daily injections leading up to egg retrieval when I was told to stop," Sharvit recalls. "I was so disappointed. And I'd shelled out a lot of money for this, too. Even after the discount, it still cost me NIS 900 for each set of injections. It doesn't help knowing that my biological clock is ticking, and that soon I won't be eligible for IVF treatments. I can't just say to myself, it's no big deal – I'll just try again next year, since it's not clear at all when this craziness will end. I can't just tell my body to freeze my eggs until the corona epidemic ends."

How have you been coping with the situation?

"I've been working really hard on myself to accept the situation as it is, since no one can change the reality. I know I need to accept the fact that I'll probably only have one child, but it's not easy. IVF treatments are not an extravagance – it's not an aesthetic treatment. It's about bringing another child into this world. I don't want my son to be an only child, and every day that I need to wait is critical."

"The Israel Fertility Association (AYALA), chaired by Prof. Adrian Shulman, published a position paper on fertility treatments during the COVID-19 epidemic," says Dr. Einat Shalom-Paz, the director of the IVF Unit at Hillel Yaffe Medical Center in Hadera. "We sent our recommendation to the health ministry, and on March 22 the Israel Health Ministry published its guidelines that no new fertility treatments should be started. These guidelines were based on recommendations from the European and American associations in light of the spread of the COVID-19 virus."

What are the dangers of carrying out IVF treatments during the epidemic?

"IVF is not a life-saving treatment. Three treatments can lead to complications if the patient contracts COVID-19, such as premature births, deformities

---

המרכז הרפואי הלל יפה - העמוד הרשמי
פורסם על ידי Dana Hirsh Padani [?] · 3 במאי ב-14:33 ·

אנחנו רגילים לקבל מכתבי תודה, אבל זה אחד שהצליח לרגש אותנו באופן מיוחד. מכתב תודה ממשפחתו של דוד אהרון ז"ל ששלחה תודה מרגשת לצוות המחלקה על טיפול מקצועי, רגיש ואכפתי.
"אני מעין קנדרו מחדרה בת שש וחצי הנכדה של דוד אהרון ז"ל, נפטר קורונה מספר 38.
אני רוצה להודות למחלקה הזיהומית שעשתה כל מאמץ כדי לטפל בסבא שלי.
לצערי סבא היקר שלי לא כאן איתי היום לחגוג את יום העצמאות אבל אני כאן כדי להודות לכם, צוות בית חולים הלל יפה.
אתה מלאכים טובים שאלוהים ישמור עליכם אני ומשפחתי הרחבה מצדי... עוד

זיהוי:	9862362
תוכנית:	שלי וגואטה
תאריך:	22/04/2020
שעה:	17:29:05
רשת:	כאן ב
כותרת:	*ראיון עם ד"ר מוחסיין ג'מיל, מנהל מח' הקורונה בביה"ח הלל יפה שבחדרה,*

שלי יחימוביץ : עכשיו אנחנו עם ד"ר מוחסיין ג'מיל מנהל מחלקת קורונה

בבית החולים הלל יפה. שלום לך.

ד"ר מוחסיין ג'מיל : היי שלום צהרים טובים.

שלי יחימוביץ : תשמע קודם כל ולפני הכל זכית שחולה שלך שאתה טיפלת בו ממש ממש מהתחלה ,אליהו אוחנה בן ה75- מפרדס חנה ראית אותו נרפא וכמובן שתרמת לתהליך הריפוי שלו. אז ספר לנו

יגאל גואטה : ותוך כדי זה גם נקשר אליו כנראה

שלי יחימוביץ : אז ספר לנו באמת על אלי אוחנה הוא הגיע מתי ואיך? באיזה מצב?

הורים parents

מיילדת בימי קורונה: "למה הטוב הזה קורה רק במצבי קיצון?"

שיתוף פעולה מצד היולדות
צילום: רפי קורן

"אומנם נעטפנו בחלוקים ובמסכות, אבל למרות תחושת הריחוק שעלולה הייתה להיווצר, באורח קסם הרגשו רק הכרת טובה, עידוד ופירגון שטרם נראו כמותם בחדרי הלידה". לרגל יום המיילדות הבינלאומי, לילך חדור הלפרין, מיילדת מבית החולים הלל-יפה, כותבת על תקופה בלתי נשכחת

לילך חדור הלפרין פורסם: 05.05.20 , 11:50

שתף בפייסבוק
הדפסה
שלח כתבה
תגובה לכתבה
עיתון לשבועיים מתנה!

כשהתחיל משבר הקורונה הייתה אווירה קשה שאי אפשר להתחמק ממנה: עננים שחורים של חוסר ודאות, דאגה וחשש מתחשרים באופק הממש קרוב. באמת נעבוד 12 שעות רצוף? באמת נהיה ממוגנות כל הזמן? ואם נחשף? ואם נחלה?

החיים נעשו קצת דומים לסרט, ואם כבר לסרט, אז ל"שר הטבעות". חבורת הוביטים אמיצים שהולכים ללב הסכנה, עוזבים בית נעים ושליו, וקרבים מרצונם החופשי לכל מה שמסוכן, קשה, מתיש ומפחיד. הוביטות, למעשה.

להוביטות האמיצות, חברותי בחדר לידה, יש בתים נעימים וילדים קטנים ומשפחה. אבל כולנו התייצבנו בלב שלם לעמוד במשימה: אין הוביטים אחרים. אין מישהו אחר. זה שלנו!

לילך חדור הלפרין. "הבנתי שאנחנו הקומנדו" (צילום: רפי קורן)

חדשות חדרה

חוזרים לעניינים! צילום: המרכז הרפואי הלל יפה

חזל"ש: הלל יפה חוזר לפעילות אלקטיבית

במרכז הרפואי יחזרו לבצע ניתוחים שאינם דחופים ומרפאות ויחידות שונות ישובו וייפתחו

משרד הבריאות התיר לחדש את הפעילות האלקטיבית בבתי החולים בארץ לאחר הקפאתה בתקופה האחרונה בשל התפשטות נגיף הקורונה. המשמעות היא כי תתאפשר חידוש הפעילות האלקטיבית בבתי החולים ובמוסדות רפואיים תוך שמירה על הנחיות המיגון הנדרשות, כגון חבישת מסכה, מניעת התקהלות, שמירה על מרחק פיזי, ריווח תורים בין מטופל למטופל ועוד. חידוש הפעילות מתאפשר הודות לירידה בתחלואה מנגיף הקורונה.

המרכז הרפואי הלל יפה ערוך ומוכן לחזרה לפעילות, החל בקביעת תורים וזימונים למרפאות, מכונים וניתוחים.

ד"ר מיקי דודקביץ, מנהל המרכז הרפואי: "כל מטופל שיגיע לקבל את שירותנו מחויב לחבוש מסכה ולשמור על מרחק בהתאם להנחיות. כמו כן, בשלב זה תתאפשר כניסה של מטופל עם מלווה חיוני אחד בלבד, ללא כניסת מבקרים".

ד"ר עינת שלום-פז, מנהלת היחידה להפריה חוץ גופית, שחזרה לפעילות, ציינה: "יחידת ה-IVF ערוכה להתחלת טיפולים מיד עם החזרה לשגרה תוך הקפדה על כל הנהלים. איננו רוצים לאבד עוד זמן יקר וכבר מהשבוע ניתן לקבוע תור לפגישה עם רופא וקבלת של תוכנית טיפול".

עוד לציין כי המחלקות והמתחמים הייעודיים לטיפול בחולי קורונה או השווים לקורונה עדיין פעילים, אך נמצאים בהפרדה מוחלטת משאר מחלקות ויחידות בית החולים, כפי שהיה עד כה.

7.5.2020

ישראל היום

דעות | ספורט | העולם | תרבות | רכילות | לייף סטייל

חדשות | בארץ

"קיבלנו את אבא בחזרה במתנה"

אליהו אוחנה בן ה-75 היה מורדם ומונשם במשך שבועיים וחצי אחרי שחלה בקורונה • אתמול הוא התעורר ונפגש עם משפחתו

יתן דהרון //
פורסם ב: 10:09 21.04.2020 | עודכן ב: 20:23 21.04.2020 / 0

אליהו אוחנה, לאחר שהתעורר בבית החולים הלל יפה // צילום: המרכז הרפואי הלל יפה

לאחר אשפוז של כחודש ימים במחלקת זיהומיות א' במרכז הרפואי הלל יפה, החלים אליהו אוחנה ממחלת הקורונה. לראשונה מאז אשפוזו, נפגש אתמול עם בנו, נתנאל, שהתרגש עד דמעות לראות את אביו: "קיבלנו אותו במתנה".

אליהו אוחנה בן ה-75, תושב פרדס חנה, הגיע למרכז הרפואי הלל יפה לפני כחודש ימים עם חולשה כללית וחום גבוה. בצילום שנעשה התגלתה דלקת ריאות חמורה בריאתו השמאלית כתוצאה ממחלת הקורונה בה אובחן כי חלה, והוא אושפז במחלקת זיהומיות א' - המחלקה היעודית הראשונה שנפתחה לחולי קורונה בבית החולים. יומיים לאחר אשפוזו חלה התדרדרות במצבו: צוות המחלקה מאלץ להרדימו והונשמו. אוחנה היה במצב קשה מאוד במשך כשבועיים וחצי היה, כאשר צוות המחלקה סביבו כל העת, מסמיכים בטיפול בכל אמצעי יחוד בדפואה עד כה הקשור לנגיף הקורונה.

הצוות היה כל העת בקשר עם משפחתו של אוחנה, שלא יכלה לשהות לצידו בזמן קשה זה בדמה האיומנית. הבשורות הטובות איירו לפני מספר ימים, עת חל שיפור ניכר במצבו, כך שהצוות החליט לנמול אותו מהנשמה. פעולה שנלחה, ואשר לאחריה התעורר אוחנה והחל במסע שקום. לאחר שהתקבלו תוצאות שליליות באשר להימצאות נגיף הקורונה, העבר אוחנה להמשך אשפוז במחלקה פנימית ב'. שם גם נפגש היום לראשונה עם משפחתו.

ד"ר בנמיל מוחסין, מנהל מחלקת זיהומיות א' ביהלל יפה", שהיה מי שטיפל באוחנה כל העת מציין: "יהום שבו החלטנו על הרדמה גם ביצענו ואיבו שהוא מגיב מצוין, היה אחד הימים המשמחים במחלקה שלנו. אחת משיחות הטלפון היותר טובות שיצא לי לעשות הייתה דבשר את זה למשפחתו". בעת הביקור נכחו ד"ר מוחסין וד"ר אליאס חילו, מהמחלקה לזיהומיות א', שהתרגשו יחד עם הבן על המפגש ועודדו אותו לתת נשיקה וחיבוק לאביו.

כאמור, אתמול, לראשונה מאז שאושפז בבית החולים, הגיע בנו של אוחנה, נתנאל, לפגוש את אביו לאחר שהדבר לא התאפשר בחודש האחרון בשל היותו של אביו מנושם ומורדם במחלקת היעודית לחולי קורונה. בדמעות של התרגשות ושמחה, צוין: "אין לי מילים כדי

Instagram

לפני 33 דקות

ynetgram

3,108 לייקים

ynetgram אחר שהיה מורדם ומונשם במשך יותר משבועיים, אליהו אוחנה בן ה-75 החלים מקורונה. בנו התרגש ובכה: "קיבלנו אותו במתנה"

#ynet

מנהל המרכז הרפואי הלל יפה, **ד"ר מיקי דודקביץ**, התפנה לספר ליחדשות קיסריה' על התקופה המאתגרת והמורכבת של החודשים האחרונים - תקופת הקורונה, במהלכה נפתחו ששה מתחמים ייעודיים לנושא. הוא גאה בעובדה שאף אחד מהפרסונל לא נדבק בווירוס, לא שוכח להודות לאגודת הידידים של בית החולים בראשה עומד משה מורג, תושב קיסריה, ומבקש מהקוראים להתגייס לטובת בית החולים

אנחנו כאן בשבילכם

אתם צריכים- תגיעו. אין מה להירתע או לחשוש

מה הייתה תפוסת בית החולים עת פרצה מגפת הקורונה בארץ?

"המרכז הרפואי הלל יפה, המנקז אזור נרחב בו אוכלוסיית מטופלים רבה מאד, נמצא ברוב ימות השנה בתפוסה מלאה. במחלקות הפנימיות העומס עומד לרוב על כ- 120% מאושפזים ובחודשי החורף אף למעלה מזה. המיון פעיל מאד לאורך כל שעות היממה ובימים רבים יש למעלה מ- 350 מבקרים במיון. נגיף הקורונה גרם לירידה בפניות למיון של אנשים חולים ואני מצר על כך.

"ועדיין - יולדות באות ללדת, מתקיימים ניתוחי לב מציילי חיים, כמו גם טיפול בשבץ מוחי וחולים אונקולוגים - שם הירידה הרבה פחות משמעותית.זה המקום לקרוא לציבור ולהבהיר - אנחנו כאן בשבילכם. אתם צריכים- תגיעו. אין מה להירתע או לחשוש. נערכנו היטב לזמן השיא של הנגיף, תוך הפרדה מוחלטת באזורי הטיפול, ואני שמח לומר כי עד כה, בשל נקיטת אמצעי זהירות רבים, ובשל אחריות הצוות המטפל שלנו - לא היו לנו אנשי צוות שחלו בקורונה כתוצר ישיר של העבודה בבית החולים. אנו דואגים לביטחונם של העובדים ושל המטופלים, גם יחד, כל העת".

כיצד נערכתם בלוחות זמנים קצרים לפתוח מחלקה ייעודים לנדבקים בקורונה?

"מדובר באתגר מורכב שכמוהו טרם חווינו. אבל, נתנו לו מענה מהיר מאין כמוהו - תוצר של עבודת מטה מסודרת, והירתמות מדהימה ומעוררת השראה של כל הצוותים שלנו בכל הדרגים ובכל המקצועות. מהרגע שעלה הצורך להקים מחלקה ייעודית לחולי קורונה, תוך ימים ספורים, עמדה מחלקה למופת - תוצר של חשיבה על הפרטים הקטנים ביותר (כולל מייבש ומכונת כביסה למאושפזים לכביסה אישית).

צילום: באדיבות המרכז הרפואי הלל יפה

> **עמותת הידידים שלנו, ומשה מורג הנומד בראשה, הצליחה לגיים תרומות נכבדות, שהושקעו בתשתיות, מכשור וטכנולוגיות נדרשות נוספות, וגם מענה לצרכים נוספים בקייטנת ילדי עובדים בשכונתנו - כל זאת על מנת לאפשר לעובדים להיות מרוכזים במשימתם**

מיליון ש"ח. פנינו ואנחנו עדין פונים לכולם - ראשי מועצות, אנשי עסקים, ספציפית כמובן גם לתושבי קיסריה והסביבה".

כמה חולי קורונה החלימו? נפטרו? עדיין בתהליך החלמה - בסך הכל עד היום 26.4?

"עד כה התאשפזו בבית החולים כ- 70 חולי קורונה, שנדרשו לקבלת טיפול רפואי. חלק מהם החלימו ויצאו הביתה. נכון ל- 26.4 מאושפזים 7 חולי קורונה מתוכם 2 במצב קשה. לצערי, היו 4 חולים שנפטרו מהנגיף, ולבני משפחותיהם ניתנה האפשרות להיכרד מהם בחמלה ודגישות. כל אדם הוא עולם ומלואו. לשמחתי, רק בשבוע שעבר שוחרר מטופל, בן 75, שהיה אחד החולים הקשים ביותר שלנו שהיה מונשם למעלה משבועיים, החלים והשתחרר בריא לביתו. זה היה אחד הרגעים המרגשים עבור כולם, ולא מעט מאנשי הצוות, רופאים אחיות, ממקצועות הבריאות ואנשי הלוגיסטיקה התומכים ועשים, הזילו דמעה מהתרגשות.

מה למדת על עצמך ועל הארגון שאתה עומד בראשו במהלך תקופה זו?

"בפשטות - ההתמודדות בקורונה, הוכיחה פעם נוספת את אשר אני מכיר ומוקיר מזה שנים, יש לנו אנשים מופלאים בבית החולים. בכל המקצועות ובכל הדרגים. המחויבות, המסירות, הנכונות לסייע, להתנדב, להשיא עצה ולתת כתף, בזמן כל כך מורכב, כשבחוץ משתולל 'אויב', שאתה לא רואה או שומע אותו, היא משהו אדיר בעיני. באופן כמעט מלא, הוגדרו כל העובדים בבית החולים ככוח עבודה חיוני, ומזה למעלה מחודש ימים אנחנו עובדים במתכונת חירום. המשמעות היא שאנשים עברו לעבוד במשמרות של 12 שעות. הם לא רואים את המשפחה שלהם כמעט, וכשהם רואים - הם לא בהכרח מחבקים את חברי המשפחה. הם צריכים להתארגן על בייביסיטר בזמן שהסבא והסבתא מנוערים מלעזור ואי אפשר להיעזר במטפל חיצוני. היו לנו אנשי צוות ש'גורר' על עצמם בידוד מרצון, כדי שהמשפחה תהיה רגועה. לזה צרפי גם את סיוע חברי העמותה שלנו, חלק מהרשויות המקומיות וקיבלת את ארץ ישראל היפה במיטבה".

האם יש התארגנות מיוחדת לטיפול ממושך, כגון גל שני ושלישי וחורף?

"בהחלט כן. לצערי, עדיין רב הנסתר על הגלוי בעניין נגיף קורונה, אבל אנחנו ממשיכים להיערך על מנת להיות מוכנים לכל תרחיש, בתשתיות, ציוד וכוח אדם. לעניין זה, יש במרכז הרפואי הלל יפה, עובדים מעולים, מקצועיים נאמנים ומסורים, ועבור כולנו יחדיו, כל משימה הינה פשוטה יותר ונעמוד בכל אשר נדרש, על מנת לטפל בכל מי שיזדקק לקבלת מזור, גם בחודשי החורף העמוסים במטופלים כמידי שנה בשנה. פה המקום הכנון גם לבקש ממי שקורא אותנו כרגע מקרב התושבים להמשיך ולהתגייס לטובת בית החולים".

האם משרד הבריאות נתן לכם מענה אופטימלי בתקופה זו?

"משרד הבריאות הקצה משאבים רבים לטיפול בנגיף

צ'אט הכתבים

בשכונת רמת אלישיב בלוד
09:32

דסק חוץ
איטליה, אחת המדינות שנפגעו בצורה הקשה ביותר מנגיף קורונה, תחל להקל בסגר של תשביה החל מ-4 במאי – כך הצהיר ראש הממשלה ג'וזפה קונטה
09:38

אור רביד

אליהו אוחנה בן ה–75, שהיה מורדם ומונשם במשך כשבועיים וחצי בגלל וירוס הקורונה בבית החולים הלל יפה, החלים ונפגש עם בנו
09:41

המרכז הרפואי הלל יפה - העמוד הרשמי
פורסם על ידי Dana Hirsh Padani [?] · 22 באפריל ב-8:32

לאחר אשפוז של כחודש ימים במחלקת זיהומיות א' במרכז הרפואי הלל יפה, החלים אליהו אוחנה ממחלת הקורונה. לראשונה מאז אשפוזו, נפגש עם בנו, נתנאל, שהתרגש עד דמעות לראות את אביו: "קיבלנו אותו במתנה".

אליהו אוחנה בן ה 75 מפרדס חנה הגיע אלינו לפני כחודש ימים עם חולשה כללית וחום גבוה. בצילום שנעשה התגלתה דלקת ריאות חמורה כתוצאה ממחלת הקורונה בה אובחן כי חלה. יומיים לאחר אשפוזו חלה התדרדרות. במצבו וצוות המחלקה נאלץ להרדימו והונשימו. אוחנה היה במצב קשה מאוד במשך כשבועיים וחצי, כאשר צוות המח... עוד

4,259 אנשים שהגיבו אליהם | 690 מעורבויות | קדמי את הפוסט

את ו260 נוספים | 25 תגובות 6 שיתופים

לייק | תגובה | שתפי

הרלוונטיות ביותר

זיהוי:	9861703
תוכנית:	יומן 90
תאריך:	22/04/2020
שעה:	13:14:32
רשת:	אמצע הדרך

רדיו תשע"פ 77FM

כותרת: *נתנאל אוחנה - אביו אושפז חודש בבי"ח הלל יפה בשל קורונה, נותק ממכונת*

אטילה שומפלבי : אני רוצה לשמוע בעצם איך מתמודדת משפחה, איך מתמודד בן אדם עם המחלה הזו? שלום נתנאל אוחנה.

נתנאל אוחנה : שלום וברכה.

אטילה שומפלבי : אתה בנו של אליהו אוחנה שהיה מאושפז חודש בערך בהלל יפה, החלים.

מגיש : עם דלקת ריאות חמורה.

אטילה שומפלבי : כן.

מגיש : יש לציין, בריאה השמאלית.

אטילה שומפלבי : הוא החלים נכון? הוא החלים מהקורונה?

1.5.2020
ידיעות נתניה
חדרה

נאבקות יחד בקורונה

מנהלת היחידה למחלות זיהומיות בהלל יפה, ד"ר מיכל שטיין, המומחית למחלות זיהומיות, ד"ר שרון רייספלד, המפקחת האפידמיולוגית, ד"ר אורנה בן נתן, והאחות המתאמת ביחידה, עליזה וקנין, מספרות על ההתמודדות עם החששות של בני המשפחה ועל העבודה האינטנסיבית

מירית גולן

מאז החל להתפשט נגיף הקורונה בארץ, ימים ארוכים וקשים עובדים על נשות היחידה למחלקות זיהומיות במרכז הרפואי הלל יפה המצויות בחזית המאבק במגפה. מעבר לדאגה למטופלים ולעבודת הצוות האינטנסיבית, הן עונות לטלפונים מהמשפחות המודאגות שלהן בניסיון להרגיע גם אותן.

ארבע נשים עומדות בלב היחידה: מנהלת היחידה ד"ר מיכל שטיין, רופאה בכירה ומומחית למחלות זיהומיות, ד"ר שרון רייספלד, המפקחת האפידמיולוגית של היחידה, ד"ר אורנה בן נתן, והאחות המתאמת ביחידה, עליזה וקנין.

לכולן משפחות, ילדים ונכדים, אותם הן בקושי רואות בחודש האחרון.

היום של ד"ר מיכל שטיין למשל, מתחיל כבר בשעה 4:00: "אני מתעדכנת בהודעות שהתקבלו במהלך הלילה מקולגות. לקראת 4:30 אני כבר שולחת את ההודעה הראשונה לקבוצת הוואטסאפ של חמ"ל בית החולים ובשעה 6:00 אני כבר בדרך מביתי בראש העין לבית החולים. בדרך אני מערבבת את אנשי הצוות באירועים שהתרחשו בלילה ונותנת הנחיות".

שגרת העבודה של המחלקה השתנתה לחלוטין מאז התפשטות הנגיף. "ההתעסקות בקורונה שואבת ממני את כל הזמן, משום שאני אחראית על יישום הנחיות משרד הבריאות בשטח, תוך התאמתן לבית החולים שלנו. כלומר, כתיבת נהלי עבודה בקבלת מטופל חשור בחירבקות בנגיף, העברתו למיון הבידולוגי, קביעת זכאות ללקיחת בדיקה, ומתן ההנחיות למיגון הצוותים", אומרת ד"ר שטיין.

ד"ר רייספלד, שבשגרה עומדת בראש מרפאת המטיילים החדשה של המרכז הרפואי, מסבירה כי בגלל הקורונה הפכה המרפאה ללא רלוונטית כרגע כך שהיא מתמקדת כעת בטיפול בחולי קורונה: "מדי יום מגיע מידע רב על הנגיף. אני בוחנת מה נכון ומה שקרי, ובמקביל מנסה למצוא מידע מקצועי ואמין אודות המחלה כדי ללמוד עליה יותר".

בדבריה התייחסה ד"ר רייספלד גם לצורך להרגיע את חשש העובדים מהידבקות במחלה: "הרבה עובדים לחוצים ושואלים מה עליהם לעשות כדי להימנע ככל האפשר מהידבקות. כל אחד בסופו של היום חורר הביתה ולא רוצה להרביץ את יקיריו. לכן, בכל שעה אנו עונות לטלפונים, מרגיעות ונותנות הנחיות ברורות".

שתי נשות צוות נוספות שעושות לילות כימים ביחידה הן ד"ר אורנה בן נתן, המפקחת האפידמיולוגית, ועליזה וקנין, מתאמת מניעת זיהומים.

"במהלך היום אנחנו כותבות נהלי עבודה פנימיים לכל המחלקות בבית החולים ובפרט לאלה הבאים במגע ישיר עם המטופלים. לדוגמה, נהלי עבודה לאנשי הביטחון שנחשפים ראשונים למטופלים כבר בשער הכניסה לבית החולים, למזכירות בחדרי המיון שמקבלות אותם ולצוותים הרפואיים בחדרי המיון", אומרת ד"ר בן נתן, ואילו וקנין אומרת כי הן היו שותפות מלאות בהקמת מחלקת זיהומיות א' בה מאושפזים חולי הקורונה: "זה בא לידי ביטוי בבחירת המחלקה הייעודית, בנייתה והתאמתה לאשפוז החולים, רכישת הציוד הנדרש למטופלים וציוד ההתמגנות של הצוות. כמו כן, הנחינו את הצוות הרפואי והסיעודי לגבי אופן הטיפול מרחוק וכתבנו נהלי אשפוז למטופלים עצמם".

אופי העבודה שלהן מעמיד בפניהן אתגרים גם בבית: "הילדים קצת חוששים. בשיחה עם אחד הבנים שלי התרשמתי שהוא מתרחק ממגע איתי מחשש להידבק ממני", אומרת ד"ר רייספלר, "הסברתי לו שאני פועלת על פי כל ההנחיות ושומרת על עצמי כדי לא להידבק".

ד"ר בן נתן חוותה דבר דומה: "בעלי חושש להתקרב אליי ולכן מיד עם כניסתי לביתי, אני נכנסת להתקלח. הריחוק מהנכדים הוא הקשה ביותר. לפני כניסת השבת, עברתי ליד הבית של הבת שלי כדי לראות את הנכדים דרך שמשת הרכב".

לצד העבודה הקשה והמסירות למטופלים, מקוות כולן לסיום התקופה: "זה ברור שזה ייקח עוד קצת זמן, אבל אני מטבעי אופטימית", אומרת ד"ר בן נתן, "אני מאמינה שבסופו של דבר זה יהיה מאחורינו, נתפלל שנעבור את זה כמה שיותר מהר". ■

ד"ר אורנה בן נתן (מימין), ד"ר שרון רייספלד, האחות עליזה וקנין וד"ר מיכל שטיין. "הילדים קצת חוששים" | צילום: רפי קורן

THE TIMES OF ISRAEL

Joy in hospital as baby born on Independence Day after 7-year infertility battle

The newborn, delivered in a medical center amid coronavirus pandemic, was 'the most wonderful Independence Day gift imaginable,' mom says

By NATHAN JEFFAY
20 April 2020, 11:39 pm | 1

1,968 shares

After seven years of fertility treatment and a 48-hour labor, Danit Shipe holds her baby, born on Israel's 72nd Independence Day, April 29, 2020. Midwife Katia Amarna stands next to her. (Hillel Yaffe Medical Center)

After seven years of fertility treatments and 48 hours of labor, a woman gave birth to a baby boy on Wednesday, eliciting expressions of joy from staff at a hospital amid the hardship caused by the coronavirus pandemic.

"It was the most wonderful Independence Day gift imaginable," an exhausted Danit Shipe told The Times of Israel, adding that after a marathon three-epidural labor she was excited to bring happiness to doctors and nurses on the front lines of Israel's coronavirus fight.

She struggled for years to become pregnant, in a heart-wrenching saga that came to an end on Israel's 72nd birthday in the maternity ward at Hillel Yaffe Medical Center in Hadera.

Midwife Katia Amarna said it was clear that her patient was beaming with delight, despite the compulsory mask. "With everyone wearing masks these days it can be hard to get a sense of how they are feeling," she said. "But with Danit, the excitement was so tremendous that it could be seen easily through the mask."

Medical staff and patients wear masks and wave Israeli flags as an Israel Air Force aerobatic team flies in formation over the Hillel Yaffe Medical Center, in the northern city of Hadera, April 29, 2020. (Ariel Schalit/AP)

Shipe said that after such a long journey to become pregnant she was nervous about the potential risk of coronavirus at the hospital, but decided there was no point worrying. "I thought a lot about coronavirus, but decided we're in the hands of God."

Though Shipe, 43, from Or Akiva, is

---

ynet

הורים parents

אל תפספס חבר • מדעני העתיד • להכניס טוב הביתה • משני צידי הבייבי • נבחרות ישראל במדעים • בית בריא

רוצים ילדים עצמאיים יותר? הנה הפתרון

הכי קל לעשות עבורם הכול ולסיים כמה שיותר מהר, אבל כדי לגדל ילדים עצמאיים צריך לתת להם להתנסות וללמוד דברים חדשים. הנה כמה רעיונות ששווה להתחיל ליישם ולהכניס לשגרת הבית

מיטל סביליה פורסם: 09:39 , 29.04.20

אל תעשה כל דבר עבורם
צילום: shutterstock

שתף בפייסבוק
הדפסה
שלח כתבה
תגובה לכתבה
עיתון לשכונים מתבונן

בשגרת החיים של כל אחד ואחת מאתנו, אנו עמוסים במטלות יומיומיות, הן בבית והן מחוצה לו. כאשר הדבר נוגע לילדנו, לרוב אנו עושים הכול עבורם ומגישים להם את הדברים על "מגש של כסף", כלומר דואגים ו"ממקמים" אותם, לעתים יותר על המידה.

לדוגמה, כאשר הילד מבקש מעדן, לרוב נפתח לו את המכסה ונגיש לו את המעדן עם הכפית בפנים. זו טעות נפוצה של רובנו בכך שאנו לא מאפשרים לילדנו להתנסות בפעולה שגרתית בסיסית.

כשהורים שלבו את ילדיהם במטלות הבית, לא רק שהם יעצימו את ילדיהם ויאפשרו להם עצמאות והנאה, הם גם יסקלו להם פעילות ויאפשרו לעצמם להתמקד בדברים אחרים או יבצעו את מטלות הבית יחד עם הילדים.

עד מתי הם "קסנים מדי"? (צילום: shutterstock)

המרכז הרפואי הלל יפה - העמוד הרשמי נמצאת עם Naftali Roman ועוד *** 10 נוספים ב-Hillel Yaffe Medical Center.
פורסם על ידי Dana Hirsh Padani [?] · 2 באפריל · חדרה ·

תכירו את מחלקת השיגוע של המרכז הרפואי הלל יפה. הם משגיעים קרוב ל 7 טון במשמרת, צועדים ומנירים כל פינה במרכז הרפואי, עובדים כל כך קשה וסביב השעון, בשגרה וביחוד בימי הקורונה והכל באדיבות, שירותיות וחיוך כובש.
46 אלונקאים שבלעדיהם שום דבר לא זז
צילום: רפי קורן

7,847 אנשים שהגעת אליהם
2,607 מעורבויות
קדמי את הפוסט
את ו674 נוספים
107 תגובות 16 שיתופים
לייק תגובה שתפי

6.5.2020 גפן

חוזרים לשגרה: 'הלל יפה' חוזר לפעילות אלקטיבית במוכנות מלאה

חוזרים לפעילות אלקטיבית הכוללת ניתוחים שאינם דחופים ופתיחת מרפאות ויחידות, ביניהן יחידת ההפריה החוץ גופית. חידוש הפעילות יעשה תוך שמירה על הנחיות משרד הבריאות במלואן

משרד הבריאות התיר לחדש את הפעילות האלקטיבית בבתי החולים בארץ לאחר הקפאתה בתקופה האחרונה וזאת בעקבות התפשטות נגיף הקורונה. המשמעות, תתאפשר חידוש הפעילות האלקטיבית בבתי החולים ובמוסדות רפואיים תוך שמירה על הנחיות המיגון הנדרשות, כגון חבישת מסכה, מניעת התקהלות, שמירה על מרחק פיזי, ריווח תורים בין מטופל למטופל ועוד. חידוש הפעילות מתאפשר הודות לירידה בתחלואה מנגיף הקורונה.

המרכז הרפואי הלל יפה ערוך ומוכן לחזרה לפעילות וכבר מחיים החל בקביעת תורים וזימונים למרפאות, מכונים וניתוחים.

ד"ר מיקי רודקביץ, מנהל המרכז הרפואי, ציין: "בית החולים ערוך ומוכן לחזרה לפעילות אלקטיבית תוך שמירה והקפדה על הנחיות המיגון. כל מטופל שיגיע לקבל את שירותנו מחויב לחבוש מסכה ולשמור על מרחק בהתאם להנחיות, זאת לטובת בריאותם של המטופלים ושל אנשי חצוות הרפואי כאחד. כמו כן, בשלב זה תתאפשר כניסה של מטופל עם מלווה חיוני אחד בלבד, ללא כניסת מבקרים".

ד"ר עינת שלום-פז, מנהלת היחידה להפריה חוץ גופית, שחזרה לפעילות, ציינה: "יחידת ה- IVF ערוכה להתחלת טיפולים מיד עם החזרה לשגרה תוך הקפדה על כל הנהלים. איננו רוצים לאבד עוד זמן יקר וכבר מהשבוע ניתן לקבוע תור לפגישה עם רופא וקבלה של תוכנית טיפול".

עוד לציין כי המחלקות והמתחמים הייעודיים לטיפול בחולי קורונה או חשודים לקורונה עדיין פעילים, אך נמצאים בהפרדה מוחלטת משאר מחלקות ויחידות בית החולים, כפי שהיה עד כה.

למידע וקביעת תורים, 6742*.■

היחידה להפריה חוץ גופית במרכז הרפואי הלל יפה, פתיחות תיקים חדשות, התמונה באדיבות פשרר הרובבת.

חוזרים לשגרה:

הלל יפה חוזר לפעילות אלקטיבית במוכנות מלאה

המרכז הרפואי הלל יפה חוזר לפעילות אלקטיבית הכוללת ניתוחים שאינם דחופים ופתיחת מרפאות ויחידות, ביניהן יחידת ההפריה החוץ גופית. חידוש הפעילות יעשה תוך שמירה על הנחיות משרד הבריאות במלואן

משרד הבריאות התיר לחדש את הפעילות האלקטיבית בבתי החו־לים בארץ לאחר הקפאתה בתקופה האחרונה וזאת בעקבות התפשטות נגיף הקורונה. המשמעות, תתאפשר חידוש הפעילות האלקטיבית בבתי החולים ובמוסדות רפואיים תוך שמירה על הנחיות המיגון הנדרשות, כגון חבישת מסכה, מניעת התקה־לות, שמירה על מרחק פיזי, ריווח תורים בין מטופל למטופל ועוד. חידוש הפעילות מתאפשר הודות לירידה בתחלואה מנגיף הקורונה. המרכז הרפואי הלל יפה ערוך ומוכן לחזרה לפעילות וכבר מהיום החל בקביעת תורים וזימונים למרפאות, מכונים וניתוחים.

ד"ר מיקי רודקביץ, מנהל המרכז הרפואי, ציין: "בית החולים ערוך ומוכן לחזרה לפעילות אלקטיבית תוך שמירה והקפדה על הנחיות המיגון. כל מטופל שיגיע לקבל את שירותנו מחויב לחבוש מסכה ול־שמור על מרחק בהתאם להנחיות, זאת לטובת בריאותם של המטופ־לים ושל אנשי הצוות הרפואי כאחד. כמו כן, בשלב זה תתאפשר כניסה של מטופל עם מלווה חיוני אחד בלבד, ללא כניסת מבקרים".

ד"ר עינת שלום-פז, מנהלת היחידה להפריה חוץ גופית, שחזרה לפעי־לות, ציינה: "יחידת ה-IVF ערוכה להתחלת טיפולים מיד עם החזרה לשגרה תוך הקפדה על כל הנהלים. איננו רוצים לאבד עוד זמן יקר וכבר מהשבוע ניתן לקבוע תור לפגישה עם רופא וקבלה של תוכנית טיפול".

עוד לציין כי המחלקות והמתחמים הייעודיים לטיפול בחולי קורונה או חשודים לקורונה עדיין פעילים, אך נמצאים בהפרדה מוחלטת משאר מחלקות ויחידות בית החולים, כפי שהיה עד כה.

ישראל היום

לייף סטייל | אמא ואבא

החזרה לגנים: שגרה ישנה, בעיות חדשות

החזרה לבתי הספר והגנים מלאה באתגרים הן עבור ההורים והן עבור הילדים, שאחרי שהייה ממושכת בבית יצטרכו להתרגל לשגרה חדשה ומלאה בהגבלות • מומחים מסבירים כיצד נצלח את השגרה החדשה והקשיים הנלווים

זיוה מוגרבי-קובני //
פורסם ב: 05.05.2020 13:32 | עודכן ב: 05.05.2020 13:43 / 0

בתקופת הקורונה התרגלנו לשגרה חדשה, הן עבור ההורים והן עבור הילדים. שגרה ללא מסגרות חינוכיות, משבר כלכלי, הימנעות ממפגשים חברתיים ומשפחתיים ועוד. כעת, עם סימני החזרה לשגרה, ישנו אתגר לא קטן להורים ולילדים.

אורית מלר, פסיכולוגית קלינית במרפאה לבריאות הנפש לילדים ונוער במרכז הרפואי 'הלל יפה', ואיריס גרנות , מומחית להתפתחות הילד, שמנהלת את קבוצת הפייסבוק "הבית בפינ'מה" ומנהלת את מרכז 'טיף וטף' בחולון, מסבירות כיצד הקורונה השפיעה על הילדים וממליצות כיצד להתכונן בצורה מושכלת לחזרה לשגרה ולמסגרות החינוכיות.

"זו תקופה שיכולה לגרום לילדים להתנהגויות רגרסיביות, ילדותיות" אומרת מלר. "יש ילדים שיחזרו להפגין התנהגויות שכבר נגמלו מהן כמו מציצת אצבע, הרטבה או התקפי זעם. לכן, ברמה הרגשית, כדאי שההורה ישאל את עצמו מה הילד מבטא בהתנהגותו, האם עולות בו חרדות? האם הוא במצוקה כלשהי?".

"ישנם ילדים אשר יפגינו בימים אלה דפוסי התנהגות תלותיים יותר והצמדות להורים, הן מפאת זמינות גבוהה יותר של ההורים בבית , והן מתוך חרדה או מצוקה שגוררת הופעת הנגיף בחיינו וגם מעצם החזרה למסגרת החינוכית בימים אלה", היא מוסיפה.

לדברי מלר, עלינו לזכור גם את הילדים הבוגרים, אשר נדרשים בימים אלה להפגין דווקא עצמאות יתר, דבר שלא היה מנת חלקם בימים שלפני הקורונה. למשל, ילדים במשפחות בהן ההורים עובדים חיוניים שחוזרים בשעות הערב וצריכים לטפל באחיהם הצעירים, מאחר והיכולת להיעזר במשפחה המורחבת או בשיריותי בייביסיטר מוגבלת.

Instagram

ynetgram

1,942 לייקים

ynetgram דנית שפשא ביטון קיבלה את המתנה היפה ביותר ליום העצמאות: לאחר 7 שנים של טיפולי פוריות – היא ילדה א... עוד

להצגת כל 25 התגובות

המרכז הרפואי הלל יפה - העמוד הרשמי
פורסם על ידי Dana Hirsh Padani [?] · 30 באפריל ב-9:10

דנית שפשא ביטון בת 43 מאור עקיבא קיבלה את המתנה טובה ביותר ליום העצמאות. לאחר 7 שנים של טיפולי הפריות וניסיונות רבים להיקלט להריון, ילדה במהלך החג את בנה הבכור במשקל 3.320 ק"ג במרכז הרפואי הלל יפה. יחד איתה ילדו עוד 13 ילדות נוספות שגם להן מגיע המון מזל טוב!

קטיה עמארנה, המיילדת שילדה אותה, סיפרה: "בימים אלה, כשכולם חובשים מסכות על הפנים, קשה לנו להבחין בפניהן של היולדות ולא תמיד אנו יכולות לזהות את תחושותיהן. במקרה של דנית, ההתרגשות הייתה כה עצומה שאפשר היה להבחין בכך, אפילו מבעד למסכה".

לאחר הלידה, סיפרה דנית: "אין ספק שקיבלתי את המתנה הכי יפה לחג. כל הדרך האמנתי שהנול יעבור בשלום וענשיו, כשאני אחרי הלידה, אני רוצה להודות לצוות המדהים ב"הלל יפה" שנתן לי יחס חם והרגשת ביטחון בפרט בימים אלה".

המון מזל טוב מצוות אגף אמהות.

הורים

הורים > פעוטות > פסיכולוגיה

האם הנחיות משרד הבריאות עלולות להזיק לילדים?

בעוד יומיים יפתחו הגנים ומאות אלפי ילדים יחזרו למסגרת החינוכית. רק שהגן יהיה שונה. לא עוד משחקים משותפים עם הילדים, לא משחקים בחול, אלא הנחיות ששמות דגש בעיקר על היגיינה. מה ההשפעות שיש להנחיות אלו על ילדים בגילאים הצעירים הללו? ומה הדרכים שבהן נוכל להגן על נפשם של ילדינו?

מאת: מיכל בוגוב | mako | 14:22 06/05/20 עודכן לאחר 00:00 06/05/20

1,142 תגובות

ביום ראשון חוזרים הילדים לגנים, והרבותית לצת שתה, בעיקר לילדים בגילאי 3-6, הן קבוצות ומטות דגש על ההיגיינה. בחזרה למצא את הדרך לשמור על הילדים הפכי הקורונה. מסרה הבדיות ללא ספק, אך יש עוד נושא חשוב מאוד שאולי ראוי להתייחס מעבם הנפשי של הילדים.

התגובה לגילאים הללו הן בחרות יחסית, גם אם לא ברור כיצד אפשר ליישמן הפעילות בגן התוקים בכל המדרגים ם ותנות על בנות לאומר ריחוק בכל האפשר בין הילדים; המפגשים יעשו כאשר הילדים יושבים המקום האחד מהשני ככל הניתן; על כל ילד להביא ארוחת בוקר בקפסה ומפית שאותה יוכל לפרוס עד השולחן בשעת הארוחה; תתקים הקפדה יתרה על היגיינה אישית לפני תחילת הפעילות, בתחילה ובסיומה; הילדים יאכלו את ארוחותיהם כשהם יושבים באמצעות נפרדים זה

זיהוי:	9886538
תוכנית:	יומן 90
תאריך:	06/05/2020
שעה:	13:34:29
רשת:	אמצע הדרך

רדיו תשע"ס FM

כותרת: *ד"ר מיקי דודקביץ מנהל בי"ח הלל יפה - 4 חולי קורונה בבי"ח, שומרים על שגרת*

אטילה שומפלבי : בוא נעשה קצת ביקור בבית החולים הלל יפה שלום דוקטור מיקי דודקביץ' .

אמיר וינטראוב : עוד לא , עוד לא חכה .

אטילה שומפלבי : מה עוד לא איתנו ? לא משנה אבל מה אנחנו רוצים להגיד צריך לדבר על המצב הזה שהרבה מאוד אנשים שסובלים מכל מיני מחלות ומכל מיני בעיות וזה לא הלכו לרופא. לא הלכו למה, חששו מקורונה .

מיינט חדרה / בריאות

'הלל יפה' חוזר לשגרה: כולל יחידת ההפרייה החוץ גופית, אך ללא מבקרים

המרכז הרפואי הלל יפה חוזר לפעילות שגרתית הכוללת ניתוחים שאינם דחופים, ופתיחת מרפאות ויחידות. עם זאת, עדיין לא תתאפשר כניסת מבקרים

מירית גולן עודכן 04.05.20 , 10:30

חוזרים לשגרה עם מסכות: במרכז הרפואי 'הלל יפה' מודיעים הבוקר (שני) על חזרה לפעילות שגרתית בשגרת קורונה. כל זאת תוך שמירה על הנחיות משרד הבריאות במלואן: חבישת מסכה, מניעת התקהלות, שמירה על מרחק פיזי וריווח תורים בין מטופל למטופל.

חוזרים לשגרה בהלל יפה (צילום: המרכז הרפואי הלל יפה)

החזרה לפעילות, הכוללת ניתוחים שאינם דחופים, ופתיחת מרפאות ויחידות, כולל יחידת ההפרייה החוץ גופית, מתאפשרת בעקבות היתר של משרד הבריאות לחדש את הפעילות הלא דחופה בבתי החולים בארץ, לאחר הקפאתה בתקופה האחרונה בשל התפשטות נגיף הקורונה.

ב'הלל יפה' הסבירו שהם מוכנים לפעילות, וכבר מהיום החלו בקביעת תורים וזימונים למרפאות, מכונים וניתוחים.

ד"ר מיקי דודקביץ, מנהל המרכז הרפואי: "בית החולים ערוך ומוכן לחזרה לפעילות אלקטיבית תוך שמירה והקפדה על הנחיות המיגון. כל מטופל שיגיע לקבל את שירותנו מחויב לחבוש מסכה ולשמור על מרחק בהתאם להנחיות, זאת לטובת בריאותם של המטופלים ושל אנשי הצוות הרפואי כאחד. כמו כן, בשלב זה תתאפשר כניסה של מטופל עם מלווה חיוני אחד בלבד, ללא כניסת מבקרים".

המחלקות והמתחמים הייעודיים לטיפול בחולי קורונה או חשודים לקורונה, עדיין פעילים, אך נמצאים בהפרדה מוחלטת משאר מחלקות ויחידות בית החולים, כפי שהיה עד כה.

כבר הורדתם את האפליקציה של mynet?

קמפיין
"לא מרגישים טוב - הכי בטוח להגיע להלל יפה!"

בתקווה לימים שקטים ובטוחים!

מחלקת דוברות, פרסום, שיווק, יח"צ וניו מדיה

המרכז הרפואי
הלל יפה
מומחים באנשים